



Sygehusstatistik 2003

November 2005

Sygehusstatistik 2003

Sundhedsstyrelsen
Islands Brygge 67
2300 København S

URL: <http://www.sst.dk>

Tekst, tabeller og figurer:
Specialkonsulent Jakob Lynge Sandegaard
Fuldmægtig Marianne Christensen
Fuldmægtig Pia Frøslev
Fuldmægtig Monika Madsen
Fuldmægtig Thor Schmidt
Overassistent Kirsten Rasbro
Overassistent Jette Hartmann

Emneord: sygehusstatistik; sengepladser; udskrivninger; sengedage; deldøgn; ambulant; patient; besøg; skadestue; ratetal; sygehusforbrug

Sprog: Dansk

Version: 1.1
Versionsdato: 19052006
Format: pdf

Den trykte versions ISSN: 0909-4156 (Sundhedsstatistikken)
Den trykte versions ISBN: 87-7676-220-3

Elektronisk ISSN: 1600-5376
Elektronisk ISBN: 87-7676-221-1

Tryk: Schultz A/S

Oplag: 500 ex.

Publikationen kan fås ved henvendelse til:

Sundhedsstyrelsens publikationer
c/o Schultz Distribution
Herstedvang 12
2620 Albertslund
Telefon 70 26 26 36
sundhed@schultz.dk

Pris: Kr. 162,50 + porto og ekspeditionsgebyr

Udgivet af: Sundhedsstatistik, Sundhedsstyrelsen 2005

Uddrag, herunder figurer, tabeller og citater, er kun tilladt med tydelig kildeangivelse.

Signaturforklaring:

>> Gentagelse

- Nul

0 Mindre end ½ af den anvendte enhed
0,0 - do -

• Tal kan efter sagens natur ikke forekomme

.. Oplysning for usikker - eller angives ikke af diskretionshensyn

... Oplysning foreligger ikke

* Foreløbige anslåede tal

— Databrud i en tidsserie. Oplysninger fra før og efter databruddet er ikke fuldt sammenlignelige

Som følge af afrundinger kan summen af tallene i tabellerne afvige fra totalen.

Forord

Sygehusstatistik 2003 er en fortsættelse af publikationen ”Sygehusstatistik 2002”

Publikationen består af fem hovedafsnit:

Aktiviteten ved offentlige sygehuse herunder oplysninger om sengepladser, udskrivninger, sengedage og ambulante besøg fordelt på sygehuse, afdelings-specialer, sygdomsmønster og operationer

Forbruget af senge- og ambulatoriekapacitet ved offentlige sygehuse.

Personstatistik omfattende forskellige personer i kontakt med offentlige sygehuse i form af indlæggelse eller ambulante besøg eller begge dele.

Private sygehuse.

Beskæftigelse og løn ved offentlige sygehuse.

Formålet med publikationen er at give et detaljeret billede af den samlede aktivitet i sygehusvæsenet, befolkningens forbrug af sygehuse samt personaleforbrug og lønninger i sygehusvæsenet.

På den baggrund vil publikationen danne grundlag for et detaljeret statistisk billede af indhold og struktur i forhold til befolkningens sygelighed og sundhedsvæsenet i 2003.

Jens Kristian Gøtrik

Morten Andreas Hjulsager

Sundhedsstyrelsen, november 2005

Indhold

Offentlige sygehuse 1998-2003	11
Nedlagte sygehuse	11
Oprettede sygehuse	12
Oversigtstabel 1: Nøgletal for sygehusenes sengekapacitet og ydelser 1998-2003	13
Oversigtstabel 2: Nøgletal for sygehusafdelingernes kapacitet og ydelser 1998-2003	14
Aktiviteten ved offentlige sygehuse 2003	15
Oversigtstabel 3: Antal sengepladser, udskrivninger, sengedage og ambulante besøg ved sygehuse 2003 samt udviklingen fra 2002 til 2003 fordelt på sygehuskommuner	16
Oversigtstabel 4: Antal sengepladser, udskrivninger, sengedage og ambulante besøg ved sygehuse 2003 samt udviklingen fra 2002 til 2003 fordelt på specialer	17
Sygdomsmønsteret ved somatiske sygehusafdelinger 1998-2003	23
Oversigtstabel 5: Udskrivninger ved somatiske sygehusafdelinger fordelt på 19 hoveddiagnosegrupper for 1998, 2002 og 2003 samt procentvis ændring	25
Oversigtstabel 6: Sengedage ved somatiske sygehusafdelinger fordelt på 19 hoveddiagnosegrupper for 1998, 2002 og 2003 samt procentvis ændring	26
Oversigtstabel 7: Ambulante besøg ved somatiske sygehusafdelinger fordelt på 19 hoveddiagnosegrupper for 2002 og 2003 samt procentvis ændring	27
Oversigtstabel 8: Udskrivninger, sengedage og ambulante besøg ved somatiske sygehusafdelinger fordelt på 19 hoveddiagnosegrupper 2003	28
Oversigtstabel 9: De 15 hyppigste sygdomsgrupper (99-grupperingen) målt efter antal udskrivninger ved somatiske sygehusafdelinger 2003	31
Oversigtstabel 10: De 15 hyppigste sygdomsgrupper (99-grupperingen) målt efter antal sengedage ved somatiske sygehusafdelinger 2003	32
Oversigtstabel 11: De 15 hyppigste sygdomsgrupper (99-grupperingen) målt efter antal ambulante besøg ved somatiske sygehusafdelinger 2003	33
Sygdomsmønsteret ved psykiatriske sygehusafdelinger 1998-2003	35
Oversigtstabel 12: Antal udskrivninger, sengedage og ambulante besøg ved psykiatriske sygehusafdelinger fordelt på fem hoveddiagnosegrupper for 1998, 2002 og 2003 samt procentvis ændring	35
Oversigtstabel 13: Udskrivninger, sengedage og ambulante besøg ved psykiatriske sygehusafdelinger fordelt på fem hoveddiagnosegrupper 2003	37
Operationsstatistik	39
Oversigtstabel 14: Antal operationer 1998-2003	41

Oversigtstabel 15: Antal egentlige operationer fordelt efter nordiske operationslistes hovedgrupper 2003.....	42
Oversigtstabel 16: Antal egentlige operationer fordelt efter nordiske operationslistes hovedgrupper og på indlagte og ambulante patienter 2003	43
Oversigtstabel 17: Udvalgte indikatoroperationer 1998-2003	44
Geografiske forskelle i forbruget af sygehusydelse 2003	45
Forskelle i det somatiske sygehusforbrug	45
Patientudveksling.....	45
Oversigtstabel 18: Patientudveksling (somatiske afdelinger). Hvilke patienter er behandlet på amtets sygehuse i 2003 opgjort i pct.	46
Oversigtstabel 19: Patientudveksling (somatiske afdelinger). Hvor er amtets patienter behandlet i 2003 opgjort i pct.....	47
Udskrivninger, sengedage og ambulante besøg for fremmede borgere behandlet på amtets sygehuse i 2003 opgjort i procent	48
Udskrivninger, sengedage og ambulante besøg for amtets patienter behandlet på fremmede sygehuse i 2003 opgjort i procent	48
Sygehusforbruget i de enkelte amter	49
Oversigtstabel 20: Indeks for udskrivninger, sengedage og ambulante besøg på somatiske sygehusafdelinger fordelt på bopælskommuner 2003 (somatiske afdelinger)	50
Indekstal for udskrivninger, sengedage og ambulante besøg på somatiske sygehusafdelinger fordelt på sygehuskommuner 2003	51
Forskelle i det psykiatriske sygehusforbrug.....	52
Patientudveksling.....	52
Oversigtstabel 21: Patientudveksling (psykiatriske afdelinger). Hvilke patienter er behandlet på amtets sygehuse i 2003 opgjort i pct.....	53
Oversigtstabel 22: Patientudveksling (psykiatriske afdelinger). Hvor er amtets patienter behandlet i 2003 opgjort i pct.....	54
Sygehusforbruget i de enkelte amter	55
Oversigtstabel 23: Indeks for udskrivninger, sengedage og ambulante besøg på psykiatriske afdelinger fordelt på bopælssygehuskommuner 2003 (psykiatriske afdelinger)	56
Indekstal for udskrivninger, sengedage og ambulante besøg på psykiatriske sygehusafdelinger fordelt på sygehuskommuner 2003.	57
Personstatistik.....	58
Personer i kontakt med somatisk sygehusafdelinger i løbet 2003	58
Oversigtstabel 24: Antal udskrevne personer og antal personer i ambulatorier fordelt efter alder, somatiske afdelinger 2003, i 1.000.....	58

Oversigtstabel 25: Antal indlagte (udskrevne) personer og antal personer i ambulatorier samt antal personer, der enten har været indlagt eller i ambulatorium fordelt på 19 hoveddiagnosegrupper, somatiske afdelinger 2003, i 1.000	59
Oversigtstabel 26: Antal indlagte (udskrevne) personer og antal personer i ambulatorier samt antal personer, der enten har været indlagt eller i ambulatorium fordelt på 15 større homogene sygdomsgrupper (99-gruppering) 2003	61
Personer i kontakt med psykiatrisk sygehusafdeling i løbet af 2003	62
Oversigtstabel 27: Antal indlagte personer og antal personer i ambulatorier fordelt efter alder 2003, psykiatriske afdelinger	62
Oversigtstabel 28: Antal indlagte personer og antal personer i ambulatorier samt antal personer, der enten har været indlagt eller i ambulatorium fordelt på sygdomsgrupper 2003, psykiatriske afdelinger	63
Personer opereret i 2003	64
Oversigtstabel 29: Antal opererede personer fordelt efter den nordiske operationslistes hovedgrupper 2003	64
Oversigtstabel 30: Antal opererede personer fordelt på udvalgte indikator-operationer 2003	65
Private sygehuse/klinikker 2003	66
Aktiviteten ved private sygehuse/klinikker 2003	66
Oversigtstabel 31: Sengepladser og aktivitet ved private sygehuse/klinikker i 2003 fordelt efter sygehusets/klinikkens beliggenhedsamt	66
Sygdomsmønsteret ved private sygehuse/klinikker 2003	67
Oversigtstabel 32: Udskrivninger, sengedage og ambulante besøg ved private sygehuse/klinikker fordelt på 19 hoveddiagnosegrupper 2003	68
Operationer ved private sygehuse/klinikker 2003	69
Oversigtstabel 33: Antal egentlige operationer (inkl. deloperationer) fordelt efter nordiske operationslistes hovedgrupper og på indlagte og ambulante patienter, foretaget på private sygehuse/klinikker	70
Beskæftigelse og løn ved offentlige sygehuse 2000-2003	71
Oversigtstabel 34: Fuldtidsbeskæftigede fordelt på stillingsgrupper	73
Fuldtidsbeskæftigede fordelt på amter	73
Oversigtstabel 35: Fuldtidsbeskæftigede fordelt på sygehusejere	74
Fuldtidsbeskæftigede fordelt på aldersgrupper	74
Oversigtstabel 36: Fuldtidsbeskæftigede ved offentlige sygehuse fordelt på stillingsgruppe og alderskategorier	75
Lønsum	76
Oversigtstabel 37: Lønsum fordelt på stillingsgrupper	76

Lønsum fordelt på sygehusejere.....	76
Oversigtstabel 38: Lønsum fordelt på sygehusejere (mio.kr.)	77
Lønsum pr. fuldtidsbeskæftiget fordelt på stillingsgrupper.....	77
Oversigtstabel 39: Lønsum pr. fuldtidsbeskæftiget fordelt på stillingsgruppe.....	77
Lønsumsindeks fordelt på stillingsgrupper.....	77
Oversigtstabel 40: Ændring i lønsum pr. fuldtidsbeskæftiget i forhold til året før i pct.	78
Lønsumsindeks i sygehusvæsenet 2000 til 2003.....	78
Tabelafsnit.....	79

Offentlige sygehuse 1998-2003

I oversigtstabel 1 er vist tal for udviklingen i det offentlige sygehusvæsen i perioden 1998 til 2003.

Antallet af offentlige sygehuse er i de senere år gået ned blandt andet som følge af rationalisering af sygehusdriften i flere sygehuskommuner, herunder drift af flere lokale enheder under en administration. Der er i perioden 1998 til 2003 i alt en nedgang på 24 offentlige sygehuse, 35 er nedlagt, og der er oprettet 11 nye jf. nedenstående oversigt.

Nedlagte sygehuse

1998:	Sundby hospital og Sct. Elisabeth hospital (sammenlagt til Amager hospital) Sygehuset i Sæby (sammenlagt med Kalundborg sygehus) Sygehuset Nykøbing Sj. (sammenlagt med Centralsygehuset i Holbæk)
1999:	Hillerød, Frederikssund og Sygehuset Øresund (sammenlagt til Frederiksborg Amts Sygehus) Svendborg, Middelfart, Fåborg, Nyborg, Ærøskøbing, Ringe, Rudkøbing, Bogense, Assens og Middelfart psykiatriske sygehus (sammenlagt til Sygehus Fyn)
2000:	Kommunehospitalet, København Ribe sygehus Varde sygehus Viborg sygehus (sammenlagt til Viborg-Kjellerup sygehus) Kjellerup sygehus (sammenlagt til Viborg-Kjellerup sygehus) Thisted sygehus (sammenlagt til Nykøbing-Thisted sygehus) Nykøbing Mors sygehus (sammenlagt til Nykøbing-Thisted sygehus)
2001:	Holbæk centralsygehus, Slagelse centralsygehus, Kalundborg sygehus, Ringsted sygehus, Amtshospitalet i Nykøbing Sj. og Psykiatrihospitalet Dianalund (sammenlagt til Sygehus Vestsjælland). Marselisborg hospital. Brønderslev psykiatriske sygehus og Aalborg psykiatriske sygehus (sammenlagt til Psykiatrien i Nordjyllands Amt)
2002:	Ingen
2003:	Viborg sygehus og Skive sygehus (sammenlagt til Viborg sygehus)

Oprettede sygehuse

- 1998: Amager hospital (sammenlagt af Sundby hospital og Sct. Elisabeth hospital)
Psykiatrien i Ringkøbing Amt (udskilt fra Holstebro og Herning Centralsygehuse)
- 1999: Frederiksborg Amts Sygehus (sammenlagt af sygehusene Hillerød, Frederikssund og Øresund)
Sygehus Fyn (sammenlagt af sygehusene i Svendborg, Middelfart, Fåborg, Nyborg, Ærøskøbing, Ringe, Rudkøbing, Bogense, Assens og Middelfart psykiatriske sygehus)
- 2000: Viborg-Kjellerup sygehus (sammenlagt af sygehusene Viborg og Kjellerup)

Nykøbing-Thisted sygehus (sammenlagt af sygehusene Nykøbing Mors og Thisted)
- 2001: Sygehus Vestsjælland (sammenlagt af Holbæk central-sygehus, Slagelse centralsygehus, Kalundborg sygehus, Ringsted sygehus, Amtshospitalet i Nykøbing Sj. og Psykiatrihospitalet Dianalund)
Psykiatrien i Nordjyllands Amt (sammenlagt af Brønderslev og Aalborg psykiatriske sygehuse)
- 2002: Psykiatrien i Storstrøms Amt (udskilt fra Centralsygehuset i Næstved)
Friklinikken i Brødstrup
- 2003: Sygehus Viborg (sammenlagt af Viborg og Skive sygehus)

Endvidere skal nævnes, at Bornholms Amt fra 1. januar 2003 er omdannet til Bornholms Regionskommune.

**Oversigtstabel 1: Nøgletal for sygehusenes sengekapa­citet og ydelser
1998-2003**

		1998	1999	2000	2001	2002	2003	Pct. vis ændring 2002- 2003	Pct. vis årlig ændring 1998- 2003
Antal sygehuse	Som.sgh.	76	66	61	57	58	57	-1,7	-5,6
	Psyk.sgh.	12	12	12	9	10	10	-	-3,6
	I alt	88	78	73	66	68	67	-1,5	-5,3
Kapacitet:									
Normerede	Som.sgh.	21 723	20 915	20 592	20 540	20 278	19 601	-3,3	-2,0
Sengepladser (31/12)	Psyk.sgh.	2 160	2 238	2 150	1 881	1 947	1 856	-4,7	-3,0
	I alt	23 883	23 153	22 742	22 421	22 225	21 457	-3,5	-2,1
Ydelser:									
Udskrivninger (1 000)	Som.sgh.	1 081	1 102	1 112	1 117	1 147	1 156	0,8	1,4
	Psyk.sgh.	16	18	18	18	20	19	-5,0	3,5
	I alt	1 097	1 120	1 130	1 135	1 167	1 175	0,7	1,4
Sengedage (1 000)	Som.sgh.	6 614	6 504	6 409	6 427	6 327	6 080	-3,9	-1,7
	Psyk.sgh.	736	774	743	635	651	616	-5,4	-3,5
	I alt	7 350	7 278	7 152	7 062	6 978	6 696	-4,0	-1,8
Belægnings- procent	Som.sgh.	89,1	89,5	89,6	90,0	90,2	88,5	-1,9	-0,1
	Psyk.sgh.	95,5	97,2	95,4	95,3	93,9	91,9	-2,1	-0,8
	I alt	89,7	90,3	90,2	90,5	90,6	88,8	-2,0	-0,2
Ambulante besøg 1) (1000)	Som.sgh.	3 745	4 035	4 179	4 407	5 346	5 452	2,0	-
	Psyk.sgh.	197	214	226	220	317	262	-17,5	-
	I alt	3 942	4 249	4 405	4 627	5 663	5 714	0,9	-
Skadestuebesøg (1 000)	Som.sgh.	1 012	1 006	1 034	1 057	1 061	989	-6,8	-0,5
	Psyk.sgh.	9	11	11	12	13	12	-8,7	6,4
	I alt	1 021	1 017	1 045	1 069	1 074	1 001	-6,8	-0,4
Operationer (1 000)	Som.sgh. I alt	603	615	639	667	764	822	7,5	6,4

1) Tallene for ambulante besøg for 2002 og 2003 er ikke sammenlignelige med tidligere år jf. tekstafsnittet.

Oversigtstabel 2: Nøgletal for sygehusafdelingernes kapacitet og ydelser 1998-2003

	1998	1999	2000	2001	2002	2003	Pct. vis ændring 2002- 2003	Pct. vis årlig ændring 1998- 2003
Medicinske afdelinger:								
Sengepladser (ultimo)	9 636	9 060	9 017	8 935	8 895	8 649	-2,8	-2,1
Udskrivninger (1000)	412	424	433	447	457	462	1,0	2,3
Sengedage (1000)	3 066	2 977	2 916	2 911	2 858	2 753	-3,7	-2,1
Gns. liggetid	7,4	7,0	6,7	6,5	6,2	6,0	-3,2	-4,1
Ambulante besøg (1000) 1)	1 464	1 603	1 619	1 734	2 325	2 416	3,9	–
Kirurgiske afdelinger:								
Sengepladser (ultimo)	9 019	8 855	8 630	8 422	8 367	7 964	-4,8	-2,5
Udskrivninger (1000)	578	583	581	564	586	587	0,1	0,3
Sengedage (1000)	2 555	2 557	2 516	2 451	2 468	2 350	-4,8	-1,7
Gns. liggetid	4,4	4,4	4,3	4,3	4,2	4,0	-4,8	-1,9
Ambulante besøg (1000) 1)	1 864	1 976	2 081	2 184	2 426	2 486	2,5	–
Pædiatriske afdelinger:								
Sengepladser (ultimo)	1 051	1 040	1 051	1 033	1 052	1 056	0,4	0,1
Udskrivninger (1000)	70	74	77	83	83	86	4,0	4,4
Sengedage (1000)	296	302	314	327	322	313	-2,9	1,1
Gns. liggetid	4,2	4,1	4,1	3,9	3,9	3,6	-7,7	-3,0
Ambulante besøg (1000) 1)	131	138	141	142	166	169	2,1	–
Psykiatriske afdelinger:								
Sengepladser (ultimo)	4 177	4 198	4 044	4 031	3 911	3 788	-3,1	-1,9
Udskrivninger (1000)	37	39	39	41	41	40	-1,0	1,9
Sengedage (1000)	1 433	1 442	1 406	1 373	1 330	1 280	-3,7	-2,2
Gns. liggetid
Ambulante besøg (1000) 1)	483	532	564	567	746	643	-13,8	–
Sygehuse i alt:								
Sengepladser (ultimo)	23 883	23 153	22 742	22 421	22 225	21 457	-3,5	-2,1
Udskrivninger (1000)	1 097	1 120	1 130	1 135	1 167	1 175	0,7	1,4
Sengedage (1000)	7 350	7 278	7 152	7 062	6 978	6 696	-4,0	-1,8
Gns. liggetid
Ambulante besøg (1000) 1)	3 942	4 249	4 405	4 627	5 663	5 714	0,9	–
heraf:								
Somatiske sgh. i alt:								
Sengepladser (ultimo)	21 723	20 915	20 592	20 540	20 278	19 601	-3,3	-2,0
Udskrivninger (1000)	1 081	1 102	1 112	1 117	1 147	1 156	0,8	1,4
Sengedage (1000)	6 614	6 504	6 409	6 427	6 327	6 080	-3,9	-1,7
Gns. liggetid	6,1	5,9	5,8	5,8	5,5	5,3	-3,6	-2,8
Ambulante besøg (1000) 1)	3 745	4 035	4 179	4 407	5 346	5 452	2,0	–
Psykiatriske sgh. i alt:								
Sengepladser (ultimo)	2 160	2 238	2 150	1 881	1 947	1 856	-4,7	-3,0
Udskrivninger (1000)	16	18	18	18	20	19	-5,0	3,5
Sengedage (1000)	736	774	743	635	651	616	-5,4	-3,5
Gns. liggetid
Ambulante besøg (1000) 1)	197	214	226	220	317	262	-17,5	–

1) Tallene for ambulante besøg for 2002 og 2003 er ikke sammenlignelige med tidligere år jf. tekstafsnittet.

Aktiviteten ved offentlige sygehuse 2003

Antallet af sygehuse med aktivitet i 2003 er opgjort til 67, hvoraf 57 er somatiske og 10 er psykiatriske sygehuse jf. oversigtstabel 1 og 2.

Der er 21.457 normerede sengepladser ved udgangen af året, hvilket er en reduktion på 768 eller 3,5 pct. i løbet af 2003.

Antallet af udskrivninger vedrørende indlagte patienter er i 2003 opgjort til 1.175.000 svarende til en stigning på 8.000 eller 0,7 pct. i forhold til 2002. Antallet af sengedage er opgjort til 6.696.000 i 2003, hvilket svarer til et fald på 282.000 sengedage eller 4,0 pct. i forhold til året før.

Raske ledsagere er ikke medtaget i tallene. Raske nyfødte indgår i antal udskrivninger og sengedage. Ved beregning af belægningsprocenterne indgår raske nyfødte ikke, ligesom vugger ikke indgår i antal normerede sengepladser.

Ambulante besøg ved røntgenafdelinger og klinisk biokemiske afdelinger indgår ikke i opgørelserne.

Oversigtstabel 3 viser de betydelige regionale variationer i udviklingen i sygehuses kapacitets- og aktivitetsforhold fra 2002 til 2003. Sundby og Sct. Elisabeth hospital blev i 1998 sammenlagt til Amager hospital, der ejes i et fællesskab mellem Hovedstadens Sygehusfællesskab og Københavns Amt. Af praktiske grunde er Amager hospital opgjort under Hovedstadens Sygehusfællesskab. Kapaciteten og aktiviteten ved Amager Hospital fremgår af tabel A-6. Det normerede sengepladsantal har vist en vigende tendens i næsten alle amter. Størst procentvis fald har der været i Ribe Amt (9,5 pct.), Vestsjællands Amt (8,7 pct.) samt Storstrøms Amt (8,0 pct.). Fyns- og Roskilde amter har ved udgangen af 2003 lidt flere normerede sengepladser end på samme tidspunkt året før.

Antallet af udskrivninger er på landsplan øget med 0,7 pct. Størst procentvis stigning i 2003 i forhold til 2002 har der været i Vejle Amt med 4,6 pct. og Roskilde Amt med 3,6 pct. Viborg Amt har 5,5 pct. færre udskrivninger og Vestsjællands Amt 3,1 pct. færre.

Antallet af sengedage er på landsplan i 2003 reduceret med 4,0 pct. i forhold til 2002. Der har været fald i antal sengedage i alle sygehuskommuner bortset fra Roskilde og Vejle amter. Størst fald har der været i Ribe Amt med 8,6 pct. og Frederiksberg Amt med 7,2 pct.

Oversigtstabel 3: Antal sengepladser, udskrivninger, sengedage og ambulante besøg ved sygehuse 2003 samt udviklingen fra 2002 til 2003 fordelt på sygehuskommuner

Sygehuskommune	Indlagte						Ambulante besøg	
	Sengepladser		Udskrivninger		Sengedage		Antal (1.000)	Ændr. i pct.
	Antal	Ændr. i pct.	Antal (1.000)	Ændr. i pct.	Antal (1.000)	Ændr. i pct.		
Hovedstadens Sygehusfællesskab	4 023	-0,7	187	1,6	1 296	-3,3	1 134	2,1
Københavns Amt	2 231	-3,0	128	3,4	746	-4,2	644	1,9
Frederiksborg Amt	1 203	-2,9	70	-0,4	372	-7,2	305	7,7
Roskilde Amt	808	0,9	48	3,6	267	0,5	261	3,3
Vestsjællands Amt	1 032	-8,7	57	-3,1	333	-5,8	251	1,8
Storstrøms Amt	890	-8,0	56	0,9	293	-6,4	212	-0,2
Bornholms Regionskomm.	164	-	7	-0,1	45	-0,4	28	-7,3
Fyns Amt	1 893	1,1	107	1,2	589	-1,2	535	0,5
Sønderjyllands Amt	905	-2,6	45	-2,9	255	-5,0	203	-10,7
Ribe Amt	751	-9,5	44	0,8	218	-8,6	202	10,0
Vejle Amt	1 344	-2,7	73	4,6	390	0,1	404	1,9
Ringkøbing Amt	829	-5,5	51	-1,4	260	-4,3	201	-3,8
Århus Amt	2 585	-5,6	157	1,4	783	-5,6	731	-0,1
Viborg Amt	885	-7,0	48	-5,5	283	-6,8	212	-5,2
Nordjyllands Amt	1 914	-3,9	97	-1,3	566	-3,1	391	-0,0
Hele landet	21 457	-3,5	1 175	0,7	6 696	-4,0	5 714	0,9
Heraf hovedstadsområdet 1)	8 265	-1,5	433	2,0	2 681	-3,7	2 344	2,9

1) Hovedstadsområdet udgøres af Hovedstadens Sygehusfællesskab, Københavns Amt, Frederiksborg Amt og Roskilde Amt.

Antallet af ambulante besøg er i 2003 opgjort til 5.714.000 imod 5.663.000 i 2002 svarende til en stigning på 0,9 pct. Størst procentvis stigning har der været ved sygehusene i Ribe Amt og Frederiksborg Amt med henholdsvis 10,0 og 7,7 pct. Et betydeligt fald i den ambulante aktivitet fra 2002 til 2003 har der været i Sønderjyllands Amt og Bornholms Regionskommune med fald på henholdsvis 10,7 og 7,3 pct.

Tabel A-1, A-2 og A-3 viser detaljerede tal for de enkelte sygehuskommuner. Af sidstnævnte tabel fremgår, at der i 2003 har været 1.001.000 skadestuebesøg. I forhold til 2002 er antal skadestuebesøg i hele landet faldet med 5,6 pct. Der har været nedgang i alle amter, Hovedstadens Sygehusfællesskab og Bornholms Regionskommune.

Overzichtstabel 4: Antal sengepladser, udskrivninger, sengedage og ambulante besøg ved sygehuse 2003 samt udviklingen fra 2002 til 2003 fordelt på specialer

Speciale	Indlagte						Ambulante besøg	
	Sengepladser		Udskrivninger		Sengedage		Antal (1.000)	Ændr. i pct.
	Antal	Ændr. i pct.	Antal (1.000)	Ændr. i pct.	Antal (1.000)	Ændr. i pct.		
Derm.venerol.	106	-17,8	3	-5,2	26	-27,4	112	-2,0
Reumatologi	630	-4,1	15	27,3	204	11,5	153	12,3
Neurologi	821	6,1	31	3,3	249	-1,8	128	3,9
Onkologi	315	-6,3	24	4,0	91	-7,4	310	1,0
Øvr.med.spec. 1)	6 777	-3,2	389	-0,1	2 183	-4,6	1 713	4,2
Med afd. i alt	8 649	-2,8	462	1,0	2 753	-3,7	2 416	3,9
Gyn. og obst. Inkl. nyfødte	1 441	-6,4	195	2,7	576	-2,5	610	6,2
Plastikkir.	173	40,7	8	32,6	46	17,3	50	29,8
Thoraxkir.	298	0,7	12	0,7	90	0,3	12	6,9
Neurokirurgi	221	-3,1	11	0,8	67	-4,8	20	8,6
Oftalmologi	98	-2,0	8	-7,7	18	-4,9	241	3,1
Ortopæd.kir.	2 131	-1,3	109	2,7	609	-4,1	611	2,6
Oto-rhino-lar.	281	-1,4	31	1,2	72	-1,7	274	-1,7
Øvr.kir. spec. 2) Inkl. nyfødte	3 321	-8,6	212	-4,1	872	-8,2	668	-1,1
Kir afd. i alt	7 964	-4,8	586	0,1	2 350	-4,8	2 486	2,5
Pædiatri	1 056	0,4	86	4,0	313	-2,9	169	2,1
Psykiatri	1 815	-2,0	21	3,0	627	-3,0	343	-11,9
Børne- og ungd.psyk.	117	4,5	1	-4,9	37	16,8	38	-3,4
Psyk. afd. på somatiske sgh. i alt	1 932	-1,6	22	2,7	664	-2,1	381	-11,1
Somatiske sgh. i alt	19 601	-3,3	1 156	0,8	6 080	-3,9	5 452	2,0
Psykiatri	1 735	-5,6	18	-5,3	581	-6,1	226	-20,4
Børne- og ungd.psyk.	121	11,0	1	4,9	35	6,7	36	7,6
Psykiatriske sgh. i alt	1 856	-4,7	19	-5,0	616	-5,4	262	-17,5
Hele landet	21 457	-3,5	1 175	0,7	6 696	-4,0	5 714	0,9

1) Intern medicin, Kardiologi, Hepatologi, Hæmatologi, Infektionsmedicin, Geriatri, Med. allergologi, Med. endokrinologi., Med. gastroenterologi, Med. lungesygdomme, Nefrologi, Arbejdsmedicin og øvrige (afd. uden specialer samt blandede sygehuse).

2) Kirurgi, Karkirurgi, Kir. gastroenterologi, Urologi, Hospitalsodontologi og Anæstesiologi.

Udviklingen og tyngden i sygehusaktiviteten kan belyses yderligere ved at se på aktivitetens fordeling på specialer, jf. oversigtstabel 4.

Ved udgangen af 2003 er 8.649 sengepladser svarende til 40,3 pct. af samtlige sengepladser beliggende på afdelinger henhørende til den medicinske blok, 7.964 sengepladser eller 37,1 pct. er beliggende på afdelinger henhørende til den kirurgiske blok, 3.788 sengepladser eller 17,7 pct. til den psykiatriske blok og de resterende 1.056 sengepladser eller 4,9 pct. på pædiatriske afdelinger.

Antal normerede sengepladser i 1.000, pr. 31/12

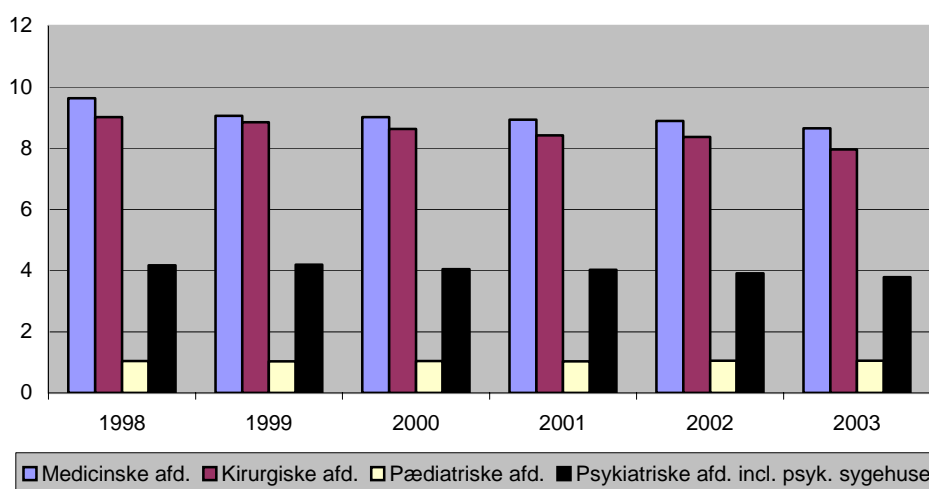

Af samtlige udskrivninger vedrørende indlagte patienter i 2003 er 49,9 pct. sket fra afdelinger henhørende til den kirurgiske blok, 39,3 pct. fra afdelinger henhørende til den medicinske blok, 3,5 pct. fra psykiatriske afdelinger og 7,3 pct. fra pædiatriske afdelinger.

Antal udskrivninger i 1.000, pr. 31/12

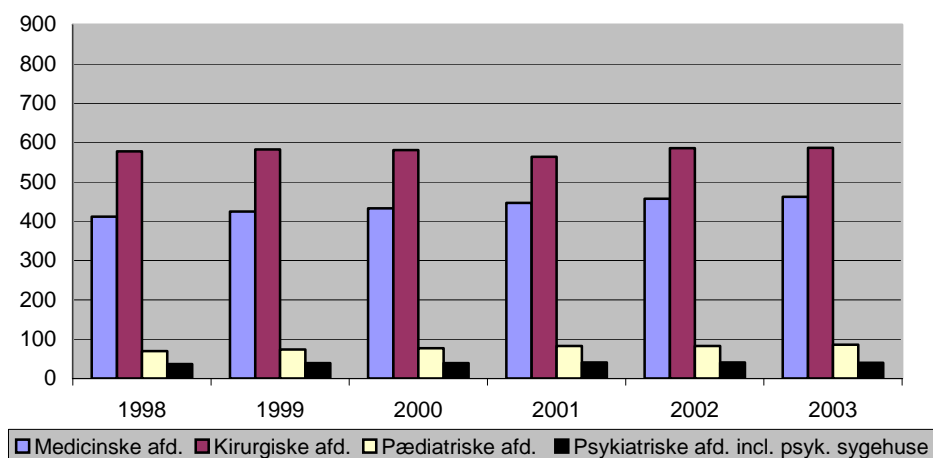

Antal udskrivninger i 1.000, pr. 31/12

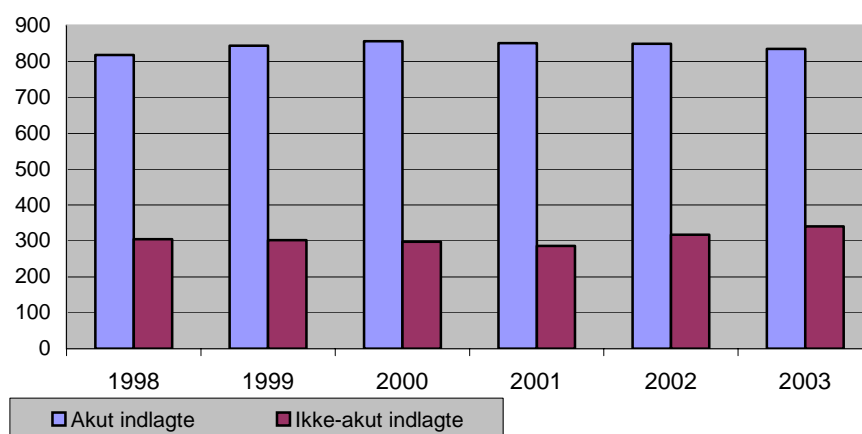

Fra 2002 til 2003 er udskrivningerne fra medicinsk blok steget med 1,0 pct. og fra kirurgisk blok har der været en vækst på 0,1 pct. Ved pædiatriske afdelinger er antallet af udskrivninger øget med 4,0 pct., mens der ved psykiatriske afdelinger har været en nedgang på 1,0 pct.

Med hensyn til sengedage har der fra 2002 til 2003 været et fald på 4,8 pct. ved kirurgisk blok, et fald på 3,7 pct. ved medicinsk blok. Ved psykiatriske afdelinger er et fald på 3,7 pct. og ved pædiatriske afdelinger et fald på 2,9 pct. 41,1 pct. af sengedagene er ydet fra medicinske afdelinger, 35,1 pct. fra kirurgiske afdelinger, 19,1 pct. fra psykiatriske afdelinger og 4,7 pct. fra pædiatriske afdelinger.

Af de i alt 5.714.000 ambulante besøg i 2003 har 43,5 pct. været kirurgiske afdelinger, 42,3 pct. ved medicinske afdelinger, 11,2 pct. ved psykiatriske afdelinger og 3,0 pct. ved pædiatriske afdelinger.

Antal sengedage i millioner, pr. 31/12

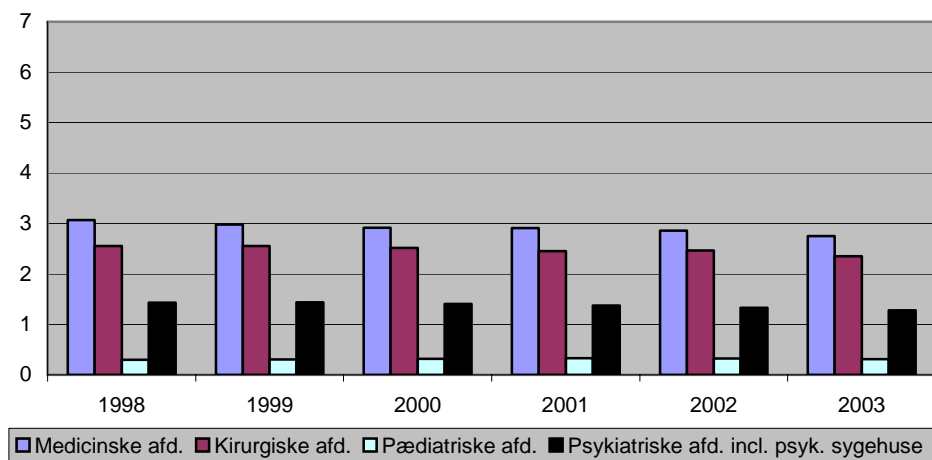

Antal sengedage i millioner, pr. 31/12

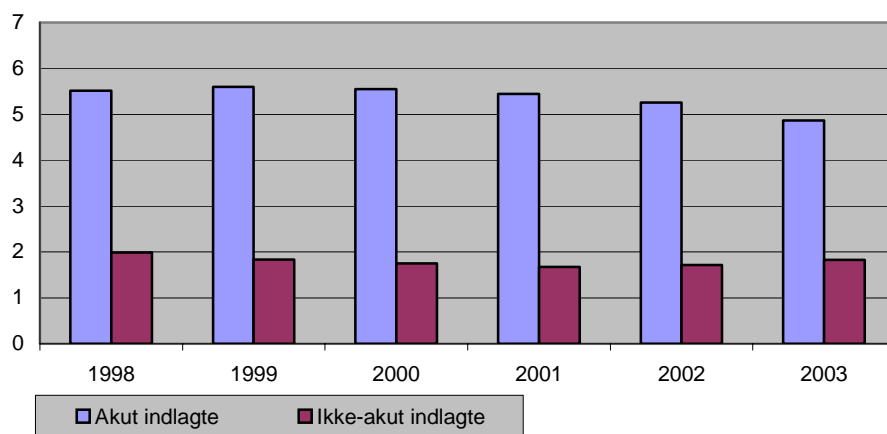

Tabel A-4 viser udskrivninger og sengedage i 2003 opdelt på køn, alder og specialblokke. Af nedenstående figurer fremgår andelen af alle udskrivninger, sengedage og ambulante besøg i 2003 for personer over 64 år, ved ovennævnte blokke samt ved alle sygehuse.

Andelen af sygehusforbruget i de enkelte medicinske blokke 2003 for personer over 64 år

Andel

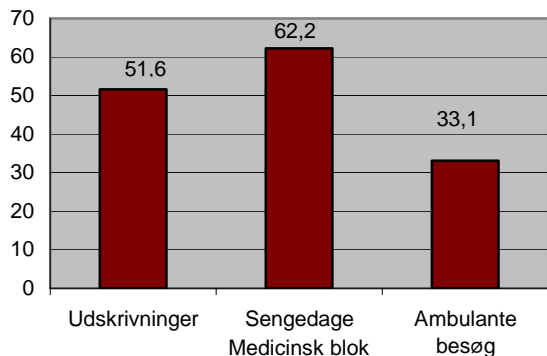

Andel

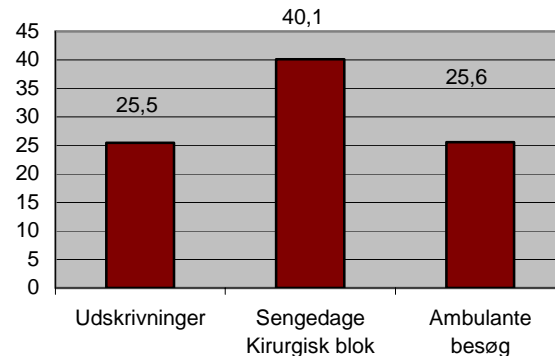

Andel

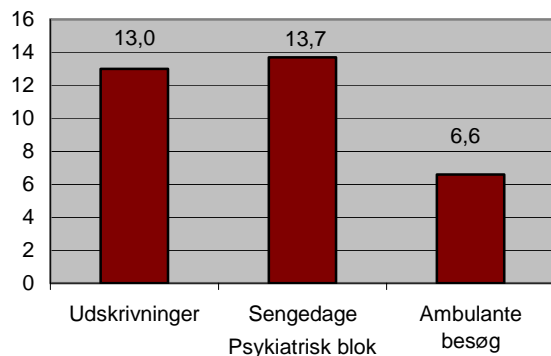

Andel

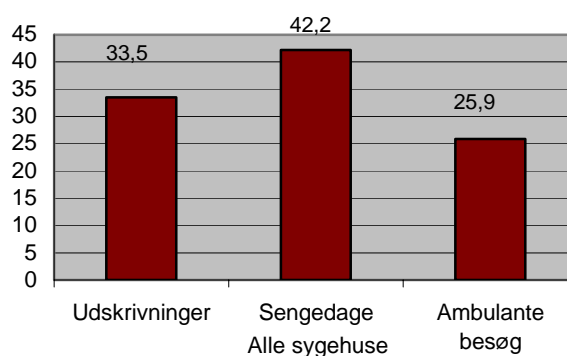

Tabel A-5 indeholder en detaljeret opgørelse af sengepladser og aktiviteten på de enkelte specialer og tabel A-6 tal for de enkelte sygehuse.

En belysning af sengepladsernes benyttelsesgrad fremgår af de beregnede belægningsprocenter, jf. tabellerne. Da vugger ikke indgår i sengepladsantallet, er der ved beregningerne set bort fra raske nyfødtes sengedage.

Belægningsprocenterne er for 2003 beregnet på grundlag af de i tabellerne anførte gennemsnitlige disponible sengepladser i 2003. Antal disponible sengepladser er defineret som normerede sengepladser fratrukket pladser, der ikke har kunnet benyttes som følge af ombygning, reparation, ferielukning, vakante stillinger og andre midlertidige årsager. Ligeledes er der søgt korrigeret for evt. ændringer i antal normerede sengepladser i løbet af året.

Belægningsprocenten beregnet i forhold til antal disponible senge er for somatiske sygehuse i 2003 beregnet til 88,5 pct. og for psykiatriske sygehuse til 91,9 pct. og for alle sygehuse 88,8 pct. De tilsvarende belægningsprocenter for 2002 har for somatiske sygehuse været 90,2 pct., psykiatriske sygehuse 93,9 pct. og for alle sygehuse 90,6 pct.

Sygdomsmønsteret ved somatiske sygehusafdelinger 1998-2003

Oversigtstabel 5 og 6 viser henholdsvis antallet af udskrivinger og sengedage i årene 1998, 2002 og 2003, fordelt på 19 hoveddiagnosegrupper (efter aktionsdiagnose). Endvidere er vist de procentvise ændringer fra 2002 til 2003 samt de gennemsnitlige årlige ændringer i perioden 1998 – 2003 for de enkelte hoveddiagnosegrupper.

Udviklingen i det samlede antal udskrivinger og sengedage ved offentlige sygehuses somatiske afdelinger har fra 1998 til 2003 været præget af en stigning i udskrivningstallet på gennemsnitlig 1,4 pct. pr. år og en nedgang i sengedagstallet på 1,8 pct. pr. år.

Ved opgørelsen er anvendt den i bilag III viste sygdomsgruppering.

Der kan forekomme mindre korrektioner i tallene for de enkelte sygdomsgrupper i forhold til tidligere offentliggjorte.

I perioden 1998 til 2003 har der været en stor vækst i udskrivningstallet for sygdomme i blod og bloddannende organer, gruppen symptomer og mangelfulde tilstande samt infektions- og parasitære sygdomme alle med en gennemsnitlig årlig vækst på over 3 pct. Væksten i gruppen symptomer og mangelfuldt definerede tilstande skyldes bl.a. ændret diagnoseregistrering med en øget tendens til registrering af symptomer og mindre anvendelse af egentlige sygdomsdiagnoser i udredningsfasen eller en vis usikkerhed om sygdommens art. Nedgangen i udskrivningstallet for svulster (både godartede og ondartede) skyldes ændret diagnoseregistrering, idet sygehusene i perioden fra 1998 til 2003 i øget omfang er anvist ikke at benytte kræftdiagnoser som aktionsdiagnose, før denne er diagnosticeret. Så længe der kun har været en mistanke om cancer, er det anbefalet at anvende diagnosekoder fra klassifikationens Z-afsnit, der indgår i gruppen symptomer og mangelfuldt definerede tilstande.

Den gennemsnitlige største årlige stigning i sengedagstallet i perioden 1998 til 2003 har været i gruppen undersøgelser, forebyggende foranstaltninger m.m. af personer uden sygdomstegn eller uden oplysning om diagnose og gruppen symptomer og mangelfuldt definerede tilstande, som begge er grupper med stigende udskrivningstal. I førstnævnte gruppe indgår bl.a. behandling med anvendelse af genoptræningsforanstaltninger (diagnosekode Z50), hvor der har været en markant stigning i sengedagstallet fra ca. 50.000 i 1998 til 287.000 i 2003.

Stigningen skyldes givetvis Landspatientregisterets anvendelse i forbindelse med DRG (diagnoserelateret grupper), som anvendes ved den økonomiske afregning mellem staten/sygehusejerne. Disse patienter har tidligere formentlig været registreret under patientens sygdom. En analyse viser, at der som bidiagnose i 2003 ofte er registreret endokrine sygdomme herunder sukkersyge (58.000 sengedage), karsygdomme i hjernen (47.000 sengedage), sindssygdomme og neuroser (25.000 sengedage) og hjertesygdomme (36.000 sengedage). Der synes at forekomme væsentlige regionale forskelle i kodepraksis m.h.t. at benytte Z-diagnosekoder eller diagnoser, der ligger til grund for genoptræningsforanstaltninger.

Stort procentvis fald i antal sengedage har der været i grupperne psykiske lidelser, sygdomme i knogler, bevægesystem og bindevæv, sygdomme i kredsløbsorganer samt ved traumer, forgiftninger og anden voldelig legemsbeskadigelse og svulster (både godartede og ondartede). Nedgangen for sindssygdomme kan skyldes hurtigere flytning til psykiatriske afdelinger, der ikke indgår i opgørelsen. Faldet for svulster skyldes som tidligere nævnt ændret diagnoseregistrering.

Der er ikke beregnet en gennemsnitlig årlig ændringsprocent for de ambulante besøg for perioden 1998-2003, da der ikke foreligger sammenlignelige tal for årene før 2002. Fordeling på de 19 hoveddiagnosegrupper for 2002 og 2003 fremgår af oversigtstabel 7. Der har været en samlet stigning i antal ambulante besøg på 3,1 pct. Væsentlige stigninger i den ambulante aktivitet har der været for grupperne sygdomme i svangerskab, under fødsel og i barselsseng med 10,9 pct., undersøgelser, forebyggende foranstaltninger m.m. af personer uden sygdomstegn med 8,4 pct. og sygdomme i blod og bloddannende organer med 7,4 pct.

Oversigtstabel 5: Udskrivninger ved somatiske sygehusafdelinger fordelt på 19 hoveddiagnosegrupper for 1998, 2002 og 2003 samt procentvis ændring

Diagnosegruppe	Udskrivninger i 1.000			Pct. vis ændring	Pct. vis gns. årlig ændring
	1998	2002	2003	2002-2003	1998-2003
1 Infektions- og parasitære sygdomme	24	28	28	-0,3	3,2
2 Ondartede svulster	89	85	83	-2,0	-1,5
3 Godartede svulster	23	20	20	-3,6	-2,9
4 Endokrine, ernærings- og stofskiftesygdomme	23	25	26	1,3	2,2
5 Sygdomme i blod og bloddannende organer	10	14	15	0,6	7,4
6 Psykiske lidelser	14	15	16	5,8	2,7
7 Sygdomme i nervesystem og sanseorganer	41	40	39	-2,4	-0,7
8 Sygdomme i kredsløbsorganer	133	142	140	-1,8	0,9
9 Sygdomme i åndedrætsorganer	83	88	91	3,4	1,9
10 Sygdomme i fordøjelsesorganer	86	88	87	-1,0	0,3
11 Sygdomme i urin- og kønsorganer	55	57	58	0,8	1,1
12 Sygdomme i svangerskab, under fødsel og i barselseng	93	88	89	1,6	-0,9
13 Sygdomme i hud og underhud	14	16	16	-1,2	2,2
14 Sygdomme i knogler, bevægesystem og bindevæv	55	57	57	-0,3	0,7
15 Medfødte misdannelser	11	10	9	-1,3	-2,1
16 Årsager til sygdomme i perinatalperiode	9	10	9	-3,2	0,8
17 Symptomer og mangelfuldt definerede tilstande	102	139	149	7,8	7,9
18 Traumer, forgiftninger og anden voldelig legemsbeskadigelse	99	104	103	-0,5	0,9
19 Undersøgelser, forebyggende foranstaltninger m.m. af personer uden sygdomstegn eller uden oplysning om diagnose	96	100	100	0,2	0,6
I alt	1 060	1 126	1 135	0,8	1,4

Oversigtstabel 6: Sengedage ved somatiske sygehusafdelinger fordelt på 19 hoveddiagnosegrupper for 1998, 2002 og 2003 samt procentvis ændring

Diagnosegruppe	Sengedage i 1.000			Pct. vis ændring	Pct. vis gns. årlig ændring
	1998	2002	2003	2002-2003	1998-2003
1 Infektions- og parasitære sygdomme	128	141	144	1,6	2,3
2 Ondartede svulster	668	581	545	-6,2	-4,0
3 Godartede svulster	100	81	73	-9,4	-6,0
4 Endokrine, ernærings- og stofskiftesygdomme	169	158	151	-5,0	-2,2
5 Sygdomme i blod og bloddannende organer	58	65	62	-4,0	1,4
6 Psykiske lidelser	97	68	70	2,7	-6,5
7 Sygdomme i nervesystem og sanseorganer	199	178	172	-3,2	-2,8
8 Sygdomme i kredsløbsorganer	1 047	856	808	-5,6	-5,1
9 Sygdomme i åndedrætsorganer	464	453	445	-1,7	-0,8
10 Sygdomme i fordøjelsesorganer	435	425	409	-3,8	-1,3
11 Sygdomme i urin- og kønsorganer	227	228	219	-4,1	-0,7
12 Sygdomme i svangerskab, under fødsel og i barselseng	323	290	281	-3,0	-2,7
13 Sygdomme i hud og underhud	91	88	86	-2,1	-1,0
14 Sygdomme i knogler, bevægelsesystem og bindevæv	423	343	319	-7,2	-5,5
15 Medfødte misdannelser	48	40	38	-3,7	-4,4
16 Årsager til sygdomme i perinatalperiode	97	111	106	-4,9	1,8
17 Symptomer og mangelfuldt definerede tilstande	324	406	428	5,4	5,7
18 Traumer, forgiftninger og anden voldelig legemsbeskadigelse	646	535	511	-4,4	-4,6
19 Undersøgelser, forebyggende foranstaltninger m.m. af personer uden sygdomstegn eller uden oplysning om diagnose	372	601	549	-8,6	8,1
I alt	5 916	5 648	5 416	-4,1	-1,8

Oversigtstabel 7: Ambulante besøg ved somatiske sygehusafdelinger fordelt på 19 hoveddiagnosegrupper for 2002 og 2003 samt procentvis ændring

Diagnosegruppe	Ambulante besøg i 1.000		Pct. vis ændring 2002-2003
	2002	2003	
1 Infektions- og parasitære sygdomme	61	62	1,8
2 Ondartede svulster	453	475	4,7
3 Godartede svulster	88	89	1,4
4 Endokrine, ernærings- og stofskiftesygdomme	292	307	5,4
5 Sygdomme i blod og bloddannende organer	42	45	7,4
6 Psykiske lidelser	84	86	2,4
7 Sygdomme i nervesystem og sanseorganer	457	457	-0,2
8 Sygdomme i kredsløbsorganer	368	365	-0,7
9 Sygdomme i åndedrætsorganer	149	151	1,3
10 Sygdomme i fordøjelsesorganer	235	245	4,3
11 Sygdomme i urin- og kønsorganer	431	452	4,9
12 Sygdomme i svangerskab, under fødsel og i barselseng	77	86	10,9
13 Sygdomme i hud og underhud	126	127	1,1
14 Sygdomme i knogler, bevægesystem og bindevæv	460	473	3,0
15 Medfødte misdannelser	55	55	1,2
16 Årsager til sygdomme i perinatalperiode	7	7	-0,1
17 Symptomer og mangelfuldt definerede tilstande	732	758	3,5
18 Traumer, forgiftninger og anden voldelig legemsbeskadigelse	301	290	-3,9
19 Undersøgelser, forebyggende foranstaltninger m.m. af personer uden sygdomstegn eller uden oplysning om diagnose	499	541	8,4
I alt	4 917	5 071	3,1

Oversigtstabel 8: Udskrivninger, sengedage og ambulante besøg ved somatiske sygehusafdelinger fordelt på 19 hoveddiagnose-grupper 2003

Diagnosegruppe	Udskrivninger i 1.000	Pct. vis fordeling	Sengedage i 1.000	Pct. vis fordeling	Ambulante besøg 1.000	Pct. vis fordeling
1 Infektions- og parasitære sygdomme	28	2,4	144	2,7	62	1,2
2 Ondartede svulster	83	7,3	545	10,1	475	9,4
3 Godartede svulster	20	1,7	73	1,3	89	1,8
4 Endokrine, ernærings- og stofskiftesygdomme	26	2,3	151	2,8	307	6,1
5 Sygdomme i blod og bloddannende organer	15	1,3	62	1,2	45	0,9
6 Psykiske lidelser	16	1,4	70	1,3	86	1,7
7 Sygdomme i nervesystem og sansorganer	39	3,5	172	3,2	457	9,0
8 Sygdomme i kredsløbsorganer	140	12,3	808	14,9	365	7,2
9 Sygdomme i åndedrætsorganer	91	8,0	445	8,2	151	3,0
10 Sygdomme i fordøjelsesorganer	87	7,7	409	7,5	245	4,8
11 Sygdomme i urin- og kønsorganer	58	5,1	219	4,0	452	8,9
12 Sygdomme i svangerskab, under fødsel og i barselseng	89	7,9	281	5,2	86	1,7
13 Sygdomme i hud og underhud	16	1,4	86	1,6	127	2,5
14 Sygdomme i knogler, bevægesystem og bindevæv	57	5,0	319	5,9	473	9,3
15 Medfødte misdannelser	9	0,8	38	0,7	55	1,1
16 Årsager til sygdomme i perinatalperiode	9	0,8	106	2,0	7	0,1
17 Symptomer og mangelfuldt definerede tilstande	149	13,2	428	7,9	758	14,9
18 Traumer, forgiftninger og anden voldelig legemsbeskadigelse	103	9,1	511	9,4	290	5,7
19 Undersøgelser, forebyggende foranstaltninger m.m. af personer uden sygdomstegn eller uden oplysning om diagnose	100	8,8	549	10,1	541	10,7
I alt	1 135	100,0	5 416	100,0	5 071	100,0

I oversigtstabel 8 er vist den procentvise fordeling på de 19 hoveddiagnosegrupper af udskrivninger, sengedage og ambulante besøg i 2003.

Ses der på udskrivningerne er den største enkeltgruppe symptomer og mangelfuldt definerede tilstande med 13 pct. af alle udskrivninger tæt fulgt af gruppen sygdomme i kredsløbsorganer med 12 pct. Dernæst følger gruppen undersøgelser, forebyggende foranstaltninger m.m. af personer uden sygdomstegn eller uden oplysning om diagnose og gruppen traumer, forgiftninger og anden voldelig legemsbeskadigelse med hver 9 pct. Førstnævnte gruppe omfatter bl.a. undersøgelser, forebyggende foranstaltninger m.m. og raske nyfødte børn.

Grupperne sygdomme i åndedrætsorganer, sygdomme i fordøjelsesorganer, sygdomme i svangerskab, under fødsel og i barsels seng har hver udgjort 8 pct. af det samlede antal udskrivninger.

Med hensyn til antallet af sengedage er den største gruppe sygdomme i kredsløbssystemet med 15 pct. af alle sengedage. Dernæst følger gruppen ondartede svulster og undersøgelser, forebyggende foranstaltninger m.m. af personer uden sygdomstegn eller uden oplysning om diagnose begge med 10 pct. samt traumer, forgiftninger og anden voldelig legemsbeskadigelse med 9 pct. Derefter følger grupperne sygdomme i åndedrætsorganerne, symptomer og mangelfuldt definerede tilstande og sygdomme i fordøjelsesorganerne med hver 8 pct.

Gruppen symptomer og mangelfuldt definerede tilstande er den største gruppe med hensyn til antallet af ambulante besøg med 15 pct. Dernæst følger gruppen undersøgelser, forebyggende foranstaltninger m.m. af personer uden sygdomstegn eller uden oplysning om diagnose med 11 pct. Fire sygdomsgrupper ligger hver på 9 pct. af det samlede antal ambulante besøg. Det drejer sig om gruppen ondartede svulster, sygdomme i nervesystem og sansorganer, sygdomme i urin- og kønsorganer samt sygdomme i knogler, bevægesystem og bindevæv.

Baseret på en gennemgang af alle udskrivninger, sengedage og ambulante besøg fra somatiske sygehusafdelinger opdelt på 99 diagnosegrupper jf. tabel A-8 er de 15 hyppigste sygdomsgrupper målt på disse 3 parametre i oversigtstabellerne 9-11.

Målt på udskrivninger er gruppen undersøgelse, forebyggende foranstaltninger m.m. den største med knap 100.000 udskrivninger i 2003 bl.a. som følge af stor anvendelse af Z50 diagnoser (genoptræningsforanstaltninger). Dernæst følger grupperne symptomer og mangelfuldt definerede tilstande (78.000 udskrivninger) og personer i kontakt med læge eller sygehus med henblik på undersøgelse (71.000 udskrivninger). Denne gruppes store omfang skyldes, at indlæggelser med mistanke om cancer, men hvor den ikke er endelig diagnosticeret, indgår her. Fra 1998 er denne gruppe øget med gennemsnitligt 11 pct. om året. Fødsel uden komplikation er den 4. største enkeltgruppe efterfulgt af grupperne symptomatisk hjertesygdom samt bronkitis, udvidede lunger og astma. De procentvis mest voksende sygdomsgrupper i perioden 1998-2003 har udover gruppen personer i kontakt med læge eller sygehus med henblik på undersøgelse været, gruppen andre og ikke specificerede skader ved ydre påvirkning, gruppen symptomer og mangelfulde tilstande, gruppen tuberkulose, andre bakterielle sygdomme, kønssygdomme samt gruppen ondartet svulst på andre og ikke specificerede lokationer, alle med årlige stigninger på 5 pct. eller mere.

Gruppen undersøgelse, forebyggende foranstaltninger m.m. er også de største grupper målt efter antal sengedage med knap 550.000. Karsygdomme i hjerne er den næststørste gruppe efterfulgt af gruppen symptomer og mangelfulde tilstande begge med mellem 250.000 og 260.000 sengedage jf. oversigtstabel 10. Lungebetændelse er den 4. største gruppe med 183.000 sengedage. Andre store grupper er blandt andet symptomatisk hjertesygdom, bronkitis, udvidede lunger og astma, slidgigt og beslægtede sygdomme og brud på lårbenshals. Den højest procentvise stigning i sengedagstallet i femårsperioden 1998 til 2003 har været for gruppen personer i kontakt med læge eller sygehus med henblik på undersøgelse, hvorunder der indgår de anbefalede registreringer af mistanke om cancer, der endnu ikke er diagnosticeret.

Stærkt procentvis fald i sengedagstallet over de sidste 5 år har der været for grupperne karsygdomme i hjerne og brud på lårbenshals begge med fald på 8 pct. om året eller mere.

Oversigtstabel 9: De 15 hyppigste sygdomsgrupper (99-grupperingen) målt efter antal udskrivinger ved somatiske sygehusafdelinger 2003

	Udskrivinger			Pct. vis ændring	Pct. gns. årlig ændring
	1998	2002	2003		
00 Undersøgelse, forebyggende foranstaltninger m.m.	96 572	99 780	99 554	-0,2	0,6
86 Symptomer og mangelfulde tilstande	60 313	74 075	78 052	5,4	5,3
87 Personer i kontakt med læge el. sygehus med henblik på undersøgelse	41 745	64 568	71 384	10,6	11,3
74 Fødsel uden komplikation	48 868	45 551	45 397	-0,3	-1,5
36 Symptomatisk hjertesygdom	32 433	35 984	35 424	-1,6	1,8
45 Bronchitis, udvidede lunger og astma	34 764	33 041	31 363	-5,1	-2,0
35 Andre forkalkningsbetingede hjertesygdomme	31 084	30 202	28 042	-7,2	-2,0
44 Lungebetændelse	22 416	26 538	27 349	3,1	4,1
99 Andre og ikke spec. skader ved ydre påvirkning	18 209	22 710	24 218	6,6	5,9
38 Karsygdomme i hjerne	23 486	23 381	22 682	-3,0	-0,7
14 Ondartet svulst på andre og ikke spec. lokationer	17 309	21 556	22 207	3,0	5,1
01 Tuberkulose, andre bakt. sygdomme, kønssygdomme	15 001	19 562	19 325	-1,2	5,2
83 Andre sygdomme i knogler, bevægesystem	17 729	18 839	19 298	2,4	1,7
27 Andre sygdomme i nervesystem	17 387	18 536	18 718	1,0	1,5
75 Fødsel med komplikationer	16 229	17 649	18 364	4,1	2,5
I alt	493 545	551 972	561 377	1,7	2,6
Pct. af samtlige udskrivinger	46,6	49,0	49,5		

Oversigtstabel 10: De 15 hyppigste sygdomsgrupper (99-grupperingen) målt efter antal sengedage ved somatiske sygehusafdelinger 2003

	Sengedage			Pct. vis ændring	Pct. gns. årlig ændring	
	1998	2002	2003			
00	Undersøgelse, forebyggende foranstaltninger m.m.	372 342	600 716	549 002	-8,6	8,1
38	Karsygdomme i hjerne	426 361	278 017	258 485	-7,0	-9,5
86	Symptomer og mangelfulde tilstande	215 346	236 116	253 478	7,4	3,3
44	Lungebetændelse	158 978	181 335	182 941	0,9	2,8
87	Personer i kontakt med læge el. sygehus med henblik på undersøgelse	108 875	170 312	174 966	2,7	10,0
36	Symptomatisk hjertesygdom	185 524	163 541	156 585	-4,3	-3,3
45	Bronkitis, udvidede lunger og astma	220 746	167 720	150 041	-10,5	-7,4
79	Slidgigt og beslægtede sygdomme	144 124	145 922	138 096	-5,4	-0,9
14	Ondartet svulst på andre og ikke spec. lokationer	135 749	134 724	133 121	-1,2	-0,4
74	Fødsel uden komplikation	159 248	138 093	131 424	-4,8	-3,8
99	Andre og ikke spec. skader ved ydre påvirkning	117 940	123 353	130 168	5,5	2,0
90	Brud af lårbenshals	193 501	139 235	127 912	-8,1	-7,9
27	Andre sygdomme i nervesystem	123 402	118 097	116 233	-1,6	-1,2
01	Tuberkulose, andre bakt. sygdomme, kønssygdomme	91 535	107 903	109 134	1,1	3,6
85	Årsager til sygdomme i perinatalperioden og død som følge heraf	97 102	111 446	105 931	-4,9	1,8
	I alt	2 750 773	2 816 530	2 717 517	-3,5	-0,2
	Pct. af samtlige sengedage	46,5	49,9	50,2		

Oversigtstabel 11: De 15 hyppigste sygdomsgrupper (99 grupperingen) målt efter antal ambulante besøg ved somatiske sygehusafdelinger 2003

		Ambulante besøg	Ambulante besøg	Pct. vis årlig ændring
		2002	2003	2002-2003
87	Personer i kontakt med læge eller sygehus med henblik på undersøgelse	552 098	570 617	3,4
00	Undersøgelse, forebyggende foranstaltninger m.m.	498 787	540 505	8,4
61	Andre sygdomme i urinorganer	218 147	241 048	10,5
83	Andre sygdomme i knogler, bevægesystem	196 676	201 603	2,5
21	Sukkersyge	178 226	191 343	7,4
86	Symptomer og mangelfulde tilstande	180 198	187 343	4,0
29	Andre sygdomme og anomalier i øje	175 181	176 079	0,5
31	Andre sygdomme i øre og processus mastoideus	134 904	130 000	-3,7
14	Ondartet svulst på andre og ikke specificerede lokationer	124 912	126 785	1,5
09	Ondartet svulst i brystkirtel	118 516	124 218	4,8
77	Andre sygdomme i hud og underhud	109 149	111 727	2,4
78	Leddegigt og beslægtede sygdomme	93 522	100 241	7,2
36	Symptomatisk hjertesygdom	99 474	96 664	-2,8
27	Andre sygdomme i nervesystem	90 500	94 757	4,7
55	Ikke infektiøs tarmbetændelse, udposning på tarm og funktionelle tarmforstyrrelser	78 912	83 009	5,2
	I alt	2 849 202	2 975 939	4,4
	Pct. af samtlige ambulante besøg	58,0	58,7	

De to største grupper med hensyn til ambulante besøg har i 2003 været gruppen personer i kontakt med læge eller sygehus med henblik på undersøgelse og gruppen undersøgelse, forebyggende foranstaltninger m.m. begge med over 500.000 besøg, jf. oversigtstabel 11. På listen over de 15 hyppigste sygdomsgrupper målt efter antallet af ambulante besøg er sukkersyge, sygdomme i urinvejsorganer, ondartet svulst i brystkirtel, symptomatisk hjertesygdom og leddegigt og beslægtede sygdomme.

De nævnte 15 hyppigste sygdomsgrupper dækker med hensyn til udskrivinger og sengedage omkring halvdelen af samtlige udskrivinger og sengedage og med hensyn til ambulante besøg 59 pct. af samtlige ambulante besøg.

Tabel A-7 og tabel A-8 indeholder oplysninger om antal udskrivinger, sengedage og ambulante besøg samt gennemsnitlig liggetid i perioden 1998-2003 fordelt på henholdsvis 19 sygdomsgrupper og 99 sygdomsgrupper. Antal ambulante besøg for 2002 og 2003 er ikke sammenlignelig med tidligere år, hvor der var mulighed for at registrere deldøgnspatienter. For mange sygdomsgrupper har der været tale om et stigende antal udskrivinger i femårsperioden, mens den gennemsnitlige liggetid for næsten alle sygdomsgrupper har været faldende. Liggetidsforkortelsen skyldes bl.a. mere effektivisering på afdelingerne og tidligere udskrivinger, der suppleres med efterfølgende ambulante behandling.

Tabel A-9 viser antal udskrivinger, sengedage og ambulante besøg samt gennemsnitlig liggetid 2003 fordelt på køn, alder og på 19 sygdomsgrupper.

Sygdomsmønstret ved psykiatriske sygehusafdelinger 1998-2003

Oversigtstabel 12 viser antallet af udskrivninger, sengedage og ambulante besøg i årene 1998, 2002 og 2003 fordelt på 5 hoveddiagnosegrupper (aktionsdiagnose). Endvidere er vist de procentvise ændringer fra 2002 til 2003 samt de gennemsnitlige årlige ændringer i perioden 1998–2003 for de enkelte hoveddiagnosegrupper, dog ikke for ambulante besøg, hvor der ikke er sammenlignelige data for 1998. Ved opgørelsen er anvendt den i Bilag IV viste sygdomsgruppering.

Oversigtstabel 12: Antal udskrivninger, sengedage og ambulante besøg ved psykiatriske sygehusafdelinger fordelt på fem hoveddiagnosegrupper for 1998, 2002 og 2003 samt procentvis ændring

	1998	2002	2003	Pct. vis ændring 2002-2003	Pct. vis gns. årlig ændring 1998-2003
Udskrivninger					
Organiske psykiske lidelser	8 510	8 891	8 671	-2,5	0,4
Skizofreni/beslægtede lidelser	12 230	13 138	12 855	-2,2	1,0
Affektive lidelser og tilstande	8 589	9 833	9 828	-0,1	2,7
Nervøse tilstande	6 899	8 499	8 551	0,6	4,4
Psykiske lidelser og tilstande	541	454	518	14,1	-0,9
I alt	36 769	40 815	40 423	-1,0	1,9
Sengedage i 1.000					
Organiske psykiske lidelser	200	176	160	-8,7	-4,3
Skizofreni/beslægtede lidelser	648	589	570	-3,2	-2,5
Affektive lidelser og tilstande	318	309	304	-1,5	-0,9
Nervøse tilstande	242	236	226	-4,4	-1,4
Psykiske lidelser og tilstande	25	20	20	-1,1	-3,8
I alt	1 433	1 330	1 280	-3,7	-2,2
Ambulante besøg i 1.000					
Organiske psykiske lidelser	–	64	38	-40,2	–
Skizofreni/beslægtede lidelser	–	278	237	-14,9	–
Affektive lidelser og tilstande	–	158	139	-11,8	–
Nervøse tilstande	–	202	187	-7,4	–
Psykiske lidelser og tilstande	–	44	42	-6,2	–
I alt	–	746	643	-13,8	

Udviklingen i det samlede antal udskrivinger ved de offentlige sygehuses psykiatriske afdelinger har fra 1998 til 2003 været præget af en stigning i udskrivingstallet på gennemsnitlig 1,9 pct. årligt. Fra 2002 til 2003 er antallet af udskrivinger dog faldet med 1,0 pct. Især for diagnosegruppen nervøse tilstande, affektive lidelser og tilstande og skizofreni/beslægtede tilstande har der været procentvis flere udskrivinger over de sidste 5 år.

Det samlede antal sengedage ved psykiatriske afdelinger er fra 1998 til 2003 faldet med 153.000 eller med gennemsnitlig 2,2 pct. pr. år. Faldet er især sket i gruppen organiske psykiske lidelser, gruppen psykiske lidelser og tilstande samt gruppen skizofreni/beslægtede tilstande. Fra 2002 til 2003 har faldet været betydeligt for grupperne organiske psykiske lidelser og gruppen nervøse tilstande.

Der er ikke beregnet en gennemsnitlig årlig ændringsprocent for de ambulante besøg, for perioden 1998-2003, da der ikke foreligger sammenlignelige tal for årene før 2002. Fra 2002 til 2003 har der været et fald i antallet af ambulante besøg på 103.000 eller 13,8 pct. Faldet skyldes hovedsageligt, at det fra 2003 blev muligt at registrere hjemmebesøg som ambulante besøg. Hjemmebesøgene er ikke medtaget i nærværende opgørelse. For 2003 er der registreret knap 94.000 hjemmebesøg, men sådanne besøg har formentlig i 2002 og tidligere år været registreret som almindelige ambulante besøg. Hvis hjemmebesøgene medtages i 2003, har antallet af ambulante besøg kun vist et mindre fald fra 2002 til 2003.

I oversigtstabel 13 er vist den procentvise fordeling af udskrivinger, sengedage og ambulante besøg i 2002.

Oversigtstabel 13: Udskrivninger, sengedage og ambulante besøg ved psykiatriske sygehusafdelinger fordelt på fem hoveddiagnosegrupper 2003

	Udskrivninger I alt	Pct. vis for- deling	Senge- dage I alt	Pct. vis for deling	Ambu- lante besøg I alt	Pct. vis for- deling
Organiske psykiske lidelser	8 671	21,4	160 336	12,5	38 180	5,9
Skizofreni/beslægtede lidelser	12 855	31,8	569 980	44,5	237 091	36,9
Affektive lidelser og tilstande	9 828	24,3	303 801	23,7	139 202	21,6
Nervøse tilstande	8 551	21,2	225 980	17,7	186 996	29,1
Psykiske lidelser og tilstande	518	1,3	20 223	1,6	41 622	6,5
I alt	40 423	100,0	1 280 320	100,0	643 091	100,0

Ses der på udskrivningerne er den største gruppe skizofreni og beslægtede tilstande med næsten 1/3 af alle ved de psykiatriske afdelinger. Næststørste gruppe er affektive lidelser og tilstande med næsten ¼ af det samlede antal udskrivninger.

Med hensyn til antallet af sengedage er den største gruppe ligeledes skizofreni og beslægtede tilstande med 45 pct. og den næststørste gruppe er, ligesom for udskrivninger, affektive lidelser og tilstande med 24 pct.

Gruppen skizofreni og beslægtede tilstande er også den mængdemæssige største gruppe med hensyn til antal ambulante besøg med 37 pct. og den næststørste gruppe er nervøse tilstande med 29 pct.

Tabel A-10 viser antal udskrivninger, sengedage og ambulante besøg fordelt på køn og 5 sygdomsgrupper i perioden 1998-2003. Antal ambulante besøg for 2002 og 2003 er ikke sammenlignelige med tidligere år, hvor der var mulighed for at registrere deldøgnspatienter. Tabel A-11 viser udskrivninger, sengedage og ambulante besøg fordelt på køn, alder og 5 sygdomsgrupper.

Operationsstatistik

Operationsopgørelsen er baseret på Sundhedsstyrelsens ”Klassifikationer af operationer 1995” med senere tilføjelser. Denne opgørelse omfatter alle egentlige operationer (Kapitel A-Q) samt gruppen punkturer, punktionsbiopsier og mindre operationer (Kapitel T) og endoskopi gennem naturlige åbninger (Kapitel U). I opgørelserne er medtaget alle registrerede operationer, uanset om der har været tale om vigtigste operation eller der har været tale om en deloperation.

Operationerne er opgjort i det år, hvor patienten er opereret uanset, hvornår patienten er udskrevet eller patientens ambulante eller deldøgnsforløb er afsluttet. Efter 2001 er begrebet deldøgnspatient ophævet, og de tidligere deldøgnspatienter er fra 2002 som oftest registreret som ambulante patienter.

Der kan forekomme mindre korrektioner i tallene for de enkelte operationsgrupper i forhold til tidligere offentliggjorte.

Oversigtstabel 14 viser, at der fra 1998 til 2003 er sket en vækst i antallet af egentlige operationer både for indlagte patienter og ambulante/deldøgnspatienter. Den samlede stigning i operationstallet har været på 175.000 til i alt 777.000 operationer eller en stigning på 29,1 pct. For indlagte patienter har der været en vækst på 13,7 pct., mens der for ambulante/deldøgnspatienter har været en stigning på 62,3 pct. Det har betydet, at de ambulante/deldøgnspatienter har øget deres andel af det samlede antal udførte operationer fra 31,6 pct. i 1998 til 39,7 pct. i 2003.

Der har været tale om et fortløbende fald i indlagte patienternes andel af det samlede antal operationer fra 1998 til 2003. Den store stigning i det samlede antal udførte operationer dækker både over en øget operativ aktivitet og formentlig også en noget ændret kodepraksis, idet sygehusene i større omfang nu anmodes om at registrere samme operation med sideangivelse, når operationen foretages på parrede organer. Det gælder f.eks. fjernelse af mandler, hvor der i 2003 ofte er registreret to operationskoder, mens der i 1998 ofte kun blev registreret én kode. Således er der i 2003 udført 11.864 jf. oversigtstabel 17, mens operationerne er udført på 7.279 forskellige personer, jf. tabel C-10.

Antallet af punkturer og punktionsbiopsier har ligeledes været stigende i femårsperioden. Det samme gælder også endoskopier gennem naturlige åbninger, hvor der har været en samlet stigning på 46,6 pct. til i alt 302.000 i 2003. Stigningen har ligget alene på ambulante/deldøgnspatienter, mens antal endoskopier udført på indlagte patienter har ligget konstant på omkring 90.000 i femårsperioden.

I oversigtstabel 15 er vist udviklingen i antallet af egentlige operationer fra 1998 til 2003 fordelt efter hovedgrupper (kapitler). For alle egentlige operationer har der været en gennemsnitlig årlig stigning på 5,2 pct. i perioden. Operationsgrupperne med størst procentvis stigning i femårsperioden har været operationer på hud og subkutant væv med en gennemsnitlig årlig vækst på 14,9 pct. Stigningen kan henføres til behandling af sår på underekstremitetet, der er øget med godt 8.000 flere indgreb fra 2002 til 2003. Stigningen kan være påvirket af ændringer i DRG takstberegningen. Dernæst følger gruppen operationer på brystvæv, pleura, midiastinum, bronkier, lunger m.m. med 14,0 pct. Der har været stigning i operationstallet indenfor alle hovedgrupper, mindst indenfor hovedgrupperne operationer på urinveje, mandlige genitalia og retroperitonealt væv, operationer på kvindelige genita-

lia, endokrine organer og operationer på mammae. Fra 2002 til 2003 er operationsantallet i alt øget med 3,1 pct.

Den største hovedgruppe af operationer i 2003 er operationer på bevægeapparatet med knap 150.000 svarende til 18,8 pct. af samtlige, jf. oversigtstabel 16. Den næststørste er gruppen operationer på hud og subkutant væv med 104.000 operationer svarende til 13,4 pct. af alle operationer efterfulgt af gruppen operationer på fordøjelsesorganer med knapt 100.000 svarende til 12,6 pct. af samtlige operationer.

Dernæst følger grupperne operationer på kvindelige genitalia, obstetriske operationer og operationer på øjet og øjenomgivelser.

Af øjenoperationerne er 80,3 pct. foretaget på ambulante patienter og 72,7 pct. af operationerne på hud og subkutant væv og 54,2 pct. af alle operationer på kvindelige genitalia er ligeledes udført ambulant. Alle operationer på endokrine organer og på hjerte og de store intrathoracale kar er udført på indlagte patienter.

I oversigtstabel 17 er vist udviklingen fra 1998 til 2003 for udvalgte indikatoroperationer. For nogle af disse operationer har der været en betydelig procentvis vækst i perioden 1998 til 2003. Det gælder eksempelvis knæledsplastik, åreknudeoperationer, prostatektomi (ekskl. transuretrale). For de nævnte operationer har der været tale om en gennemsnitlig årlig vækst på mere end 12 pct. i femårsperioden. Antallet af blindtarmsoperationer og artroskopi af knæ har været faldende med omkring 3 pct. pr. år. Af operationer, der har ligget på et nogenlunde stabilt niveau i femårsperioden kan nævnes lyskebrok-/lårbroksoperationer, operationer på skjoldbrusk-kirtlen og transuretral ekscision eller koagulation af svulst i blære.

Tabel A-12 indeholder detaljerede operationstal for årene 1998 til 2003 og tabel A-13 viser antallet af operationer i 2003 fordelt efter køn og alder.

Oversigtstabel 14: Antal operationer 1998–2003

	Indlagte patienter i 1.000	Ambulante patienter i 1.000	I alt i 1.000
Egentlige operationer (Kapitel A-Q):			
1998	412	190	602
1999	414	201	615
2000	420	217	637
2001	421	243	664
2002	464	289	753
2003	469	308	777
Punkturer, punktionsbiopsier m.m. (Kapitel T):			
1998	37	43	80
1999	38	48	86
2000	29	50	79
2001	32	49	81
2002	39	50	89
2003	43	63	106
Endoskopier gennem naturlige åbninger (Kapitel U):			
1998	90	116	206
1999	92	126	218
2000	93	138	231
2001	88	161	249
2002	91	179	269
2003	92	210	302
	Indlagte patienter i pct.	Ambulante patienter i pct.	I alt i pct.
Egentlige operationer (Kapitel A-Q):			
1998	68,4	31,6	100,0
1999	67,3	32,7	100,0
2000	66,0	34,0	100,0
2001	63,3	36,7	100,0
2002	61,6	38,4	100,0
2003	60,3	39,7	100,0
Punkturer, punktionsbiopsier m.m. (Kapitel T):			
1998	46,1	53,9	100,0
1999	44,4	55,6	100,0
2000	37,3	62,7	100,0
2001	39,9	60,1	100,0
2002	43,6	56,4	100,0
2003	40,5	59,5	100,0
Endoskopier gennem naturlige åbninger (Kapitel U):			
1998	43,7	56,3	100,0
1999	42,0	58,0	100,0
2000	40,2	59,8	100,0
2001	35,3	64,7	100,0
2002	33,5	66,5	100,0
2003	30,4	69,6	100,0

Oversigtstabel 15: Antal egentlige operationer fordelt efter nordiske operationslistes hovedgrupper 2003

		I alt i 1.000				
		1998	2002	2003	Pct. vis stigning 2002-2003	Pct. vis Gns. årlig stigning 1998-2003
Kap. A:	Opr. på nervesystem	14	17	18	2,6	5,6
Kap. B:	Opr. på endokrine organer	2	2	2	-1,6	0,9
Kap. C:	Opr. på øjet og øjen- omgivelser	47	63	65	2,2	6,5
Kap. D:	Opr. på øre, næse, hals og strubehoved	21	27	28	1,6	5,4
Kap. E:	Opr. på tænder, kæber, mund og svælg	25	31	30	-5,0	3,7
Kap. F:	Opr. på hjerte og de store intrathoracale kar	18	21	22	5,7	4,0
Kap. G:	Opr. på brystvæg, pleura, me- diastinum, diafragma, trachea, bronchier og lunger	7	12	13	6,9	14,0
Kap. H:	Opr. på mammae	12	13	14	3,9	2,4
Kap. J:	Opr. på fordøjelsesorganer og milt	84	96	98	2,6	3,2
Kap. K:	Opr. på urinveje, mandlige genitalia og retroperitonealt væv	43	46	45	-1,1	1,3
Kap. L:	Opr. på kvindelige genitalia	83	89	89	-0,3	1,3
Kap. M:	Obstetriske opr.	55	64	67	5,4	3,9
Kap. N:	Opr. på bevægeapparatet	117	143	146	2,1	4,6
Kap. P:	Opr. på perifere kar og lymfesystem	22	34	36	5,1	10,3
Kap. Q:	Opr. på hud og subkutan væv	52	95	104	11,0	14,9
I alt		602	753	777	3,1	5,2

Oversigtstabel 16: Antal egentlige operationer fordelt efter nordiske operationslistes hovedgrupper og på indlagte og ambulante patienter 2003

	Indlagt		Ambulant		I alt		Procent af alle operationer		
	Faktiske tal	Pct.	Faktiske tal	Pct.	Faktiske tal	Pct.	Hel-døgn	Ambu-lante	I alt
Kap. A: Opr. på nervesystem	13 567	76,0	4 296	24,0	17 863	100,0	2,9	1,4	2,3
Kap. B: Opr. på endokrine organer	2 187	100,0	-	-	2 187	100,0	0,5	-	0,3
Kap. C: Opr. på øjet og øjen-omgivelser	12 797	19,7	52 008	80,3	64 805	100,0	2,7	16,9	8,3
Kap. D: Opr. på øre, næse, hals og strubehoved	18 150	66,0	9 356	34,0	27 506	100,0	3,9	3,0	3,5
Kap. E: Opr. på tænder, kæber, mund og svælg	19 570	65,7	10 239	34,3	29 809	100,0	4,2	3,3	3,8
Kap. F: Opr. på hjerte og de store intrathoracale kar	21 859	100,0	-	-	21 859	100,0	4,7	-	2,8
Kap. G: Opr. på brystvæg, pleura, mediastinum, diafragma, trachea, bronchier og lunger	12 319	93,1	906	6,9	13 225	100,0	2,6	0,3	1,7
Kap. H: Opr. på mammae	10 741	77,6	3 109	22,4	13 850	100,0	2,3	1,0	1,8
Kap. J: Opr. på fordøjelsesorganer og milt	75 008	76,7	22 823	23,3	97 831	100,0	16,0	7,4	12,6
Kap. K: Opr. på urinveje, mandlige genitalia og retroperitonealt væv	31 924	70,4	13 394	29,6	45 318	100,0	6,8	4,3	5,8
Kap. L: Opr. på kvindelige genitalia	40 626	45,8	48 029	54,2	88 655	100,0	8,7	15,6	11,4
Kap. M: Obstetriske opr.	59 958	89,2	7 253	10,8	67 211	100,0	12,8	2,4	8,7
Kap. N: Opr. på bevægeapparatet	98 784	67,6	47 416	32,4	146 200	100,0	21,1	15,4	18,8
Kap. P: Opr. på perifere kar og lymfesystem	22 538	62,2	13 714	37,8	36 252	100,0	4,8	4,4	4,7
Kap. Q: Opr. på hud og subkutant væv	28 401	27,3	75 702	72,7	104 103	100,0	6,0	24,6	13,4
I alt	468 429	60,3	308 245	39,7	776 674	100,0	100,0	100,0	100,0

Oversigtstabel 17: Udvalgte indikatoroperationer 1998-2003

	1998	2002	2003	Pct. vis ændring 2002-2003	Pct. vis gns. årlig stigning 1998-2003
Diskusprolapsoperationer (inkl. dekompressionsoperationer)	3 941	5 128	5 164	0,7	5,6
Opr. på skjoldbruskkirtlen	1 679	1 659	1 691	1,9	0,1
Opr. for grå stær	20 269	27 585	27 165	-1,5	6,0
Fotokoagulation af nethinden	6 775	8 706	8 281	-4,9	4,1
Fjernelse af mandler (inkl. adenotonsillektomi)	7 864	12 259	11 864	-3,2	8,6
Total og partiel resektion af lunge	809	1 046	1 099	5,1	6,3
Fjernelse af svulst i bryst og andre resektioner	4 488	4 779	4 715	-1,3	1,0
Fjernelse af bryst	3 031	3 094	2 950	-4,7	-0,5
Opr. for lyskebrok/lårbrok	12 488	12 777	12 631	-1,1	0,2
Fjernelse af blindtarm	7 492	6 605	6 270	-5,1	-3,5
Fjernelse af galdeblære	5 681	6 975	7 071	1,4	4,5
Transuretral ekscision eller koagulation af svulst i blære	5 886	5 853	5 603	-4,3	-1,0
Prostatektomi (ekskl. transuretrale opr.)	131	331	400	20,8	25,0
Sterilisationer af mænd	5 478	6 135	5 455	-11,1	-0,1
Fjernelse af livmoder	6 011	6 934	6 691	-3,5	2,2
Sterilisationer af kvinder	5 395	5 471	5 164	-5,6	-0,9
Kejsersnit	9 170	11 913	12 607	5,8	6,6
Hofteledsplastik (total og delproteser)	7 824	9 989	9 692	-3,0	4,4
Knæledsplastik (total og delproteser)	2 300	4 422	4 751	7,4	15,6
Artroskopiske meniskoperationer	7 503	9 899	9 919	0,2	5,7
Knæledsbåndrekonstruktioner åbne og artroskopisk (inkl. kollaterale ligamenter)	1 977	2 768	2 838	2,5	7,5
Artroskopi af knæ	9 814	8 990	8 531	-5,1	-2,8
Opr. for åreknuder (ekskl. sklerosering)	10 292	18 555	18 779	1,2	12,8

Geografiske forskelle i forbruget af sygehusydelse 2003

Forskelle i det somatiske sygehusforbrug

Dette afsnit indeholder hovedsagelig geografiske opgørelser for 2003 af befolkningens forbrug af sygehusydelse ved somatiske sygehusafdelinger på grundlag af oplysninger fra Landspatientregisteret.

Patientudveksling

Tabellerne B-1, B-2 og B-3 viser udskrivninger, sengedage og ambulante besøg fordelt efter patienternes bopæl og den behandlende sygehuskommune. Patienter fra danske sygehuse med bopæl på Færøerne, i Grønland og i udlandet eller med uoplyst bopæl indgår i de 3 tabeller, men ikke i andre forbrugstabeller.

Der er en forholdsvis omfattende patientudveksling over amtsgrænserne, jf. oversigtstabellerne 18 og 19, der viser et sammendrag af tabellerne B-1 - B-3 opgjort i pct.

Amager hospital, der i 1998 er etableret ved en sammenlægning af Sundby hospital og Sct. Elisabeth hospital ejes i fællesskab af Hovedstadens Sygehusfællesskab (Københavns- og Frederiksberg Kommuner) og Københavns Amt. Ved opgørelsen i oversigtstabellerne 18 og 19 og i tabellerne B-4 – B-9 er patienter på Amager hospital med bopæl i de to områder henregnet som værende behandlet på egne sygehuse.

Ses der først på patientsammensætningen på amternes egne sygehuse fremgår af oversigtstabel 18 for amterne som helhed, at 87,6 pct. af udskrivningerne og 88,7 pct. af sengedagene har vedrørt patienter med bopæl i amtet. Disse tal er lidt mindre end tilsvarende tal i 2002 (88,1 pct. og 89,2 pct.). Med hensyn til den ambulante virksomhed har 88,3 pct. af besøgene i 2003 vedrørt amtets egne borgere. Det er ligesom for udskrivninger og sengedage lidt mindre end tallet for 2002 (88,8 pct.).

Ses der dernæst på, hvor amternes befolkning modtager sygehusbehandling, viser oversigtstabel 19, at 11,6 pct. af den danske befolkning er behandlet på et sygehus, der ikke er ejet af bopælsamtet. Den tilsvarende andel for sengedage er 10,7 pct. For 2002 var de tilsvarende procenter for antal udskrivninger 11,0 pct. og for sengedage 10,1 pct. 11,3 pct. af alle ambulante besøg er i 2003 foregået ved fremmede sygehuse. Det tilsvarende tal for ambulante besøg i 2002 er 10,8 pct.

Tallene vedrørende patientudvekslingen omfatter både patienter, der bliver indlagt på sygehus som følge af akut sygdom eller ulykke uden for eget amt, og patienter der bliver indlagt på sygehuse for behandling af specielle sygdomme (lands- og landsdelsspecialer) samt evt. specielle indlæggelsesaftaler. Landspatientregisteret tillader ikke umiddelbart at foretage en opdeling på disse patientkategorier.

Oversigtstabel 18: Patientudveksling (somatiske afdelinger). Hvilke patienter er behandlet på amtets sygehuse i 2003 opgjort i pct.

	Udskrivninger			Sengedage			Ambulante besøg		
	Egne borgere	Fremmede borgere	I alt	Egne borgere	Fremmede borgere	I alt	Egne borgere	Fremmede borgere	I alt
Hovedstadens Sygehusfællesskab	69,4	30,6	100,0	70,6	29,4	100,0	71,7	28,3	100,0
Københavns Amt	85,8	14,2	100,0	87,8	12,2	100,0	85,4	14,6	100,0
Amager hospital	96,9	3,1	100,0	98,8	1,2	100,0	98,9	1,1	100,0
Frederiksborg Amt	94,5	5,5	100,0	96,0	4,0	100,0	96,1	3,9	100,0
Roskilde Amt	85,9	14,1	100,0	88,8	11,2	100,0	84,6	15,4	100,0
Vestsjællands Amt	94,9	5,1	100,0	96,6	3,4	100,0	95,5	4,5	100,0
Storstrøms Amt	90,7	9,3	100,0	93,3	6,7	100,0	92,3	7,7	100,0
Bornholms Regionskommune	93,2	6,8	100,0	96,4	3,6	100,0	98,4	1,6	100,0
Fyns Amt	90,2	9,8	100,0	90,7	9,3	100,0	92,7	7,3	100,0
Sønderjyllands Amt	96,8	3,2	100,0	98,1	1,9	100,0	98,4	1,6	100,0
Ribe Amt	94,8	5,2	100,0	96,6	3,4	100,0	97,3	2,7	100,0
Vejle Amt	89,2	10,8	100,0	91,8	8,2	100,0	88,4	11,6	100,0
Ringkøbing Amt	95,6	4,4	100,0	97,5	2,5	100,0	96,9	3,1	100,0
Århus Amt	84,4	15,6	100,0	84,4	15,6	100,0	90,2	9,8	100,0
Viborg Amt	93,9	6,1	100,0	92,9	7,1	100,0	92,0	8,0	100,0
Nordjyllands Amt	95,4	4,6	100,0	96,4	3,6	100,0	97,4	2,6	100,0
Hele landet	87,6	12,4	100,0	88,7	11,3	100,0	88,3	11,7	100,0

**Oversigtstabel 19: Patientudveksling (somatiske afdelinger). Hvor er am-
tets patienter behandlet i 2003 opgjort i pct.**

	Udskrivninger			Sengedage			Ambulante besøg		
	Egne sgh.	Frem- mede sgh.	I alt	Egne sgh.	Frem- mede sgh.	I alt	Egne sgh.	Frem- mede sgh.	I alt
Hovedstadens Syge- husfællesskab	91,1	8,9	100,0	93,6	6,4	100,0	94,2	5,8	100,0
Københavns Amt	83,8	16,2	100,0	85,5	14,5	100,0	82,0	18,0	100,0
Frederiksborg Amt	84,0	16,0	100,0	84,2	15,8	100,0	78,4	21,6	100,0
Roskilde Amt	83,9	16,1	100,0	85,8	14,2	100,0	83,3	16,7	100,0
Vestsjællands Amt	78,5	21,5	100,0	78,3	21,7	100,0	75,0	25,0	100,0
Storstrøms Amt	84,0	16,0	100,0	83,4	16,6	100,0	77,9	22,1	100,0
Bornholms Regionskommune	75,1	24,9	100,0	77,4	22,6	100,0	74,7	25,3	100,0
Fyns Amt	95,6	4,4	100,0	96,6	3,4	100,0	97,6	2,4	100,0
Sønderjyllands Amt	84,7	15,3	100,0	84,9	15,1	100,0	86,6	13,4	100,0
Ribe Amt	86,1	13,9	100,0	85,4	14,6	100,0	84,3	15,7	100,0
Vejle Amt	88,2	11,8	100,0	89,7	10,3	100,0	93,7	6,3	100,0
Ringkøbing Amt	86,4	13,6	100,0	87,0	13,0	100,0	87,0	13,0	100,0
Århus Amt	96,7	3,3	100,0	96,8	3,2	100,0	97,6	2,4	100,0
Viborg Amt	86,3	13,7	100,0	88,3	11,7	100,0	86,7	13,3	100,0
Nordjyllands Amt	94,1	5,9	100,0	94,6	5,4	100,0	94,3	5,7	100,0
Hele landet	88,4	11,6	100,0	89,3	10,7	100,0	88,7	11,3	100,0

Udskrivninger, sengedage og ambulante besøg for fremmede borgere behandlet på amtets sygehuse i 2003, andel i procent

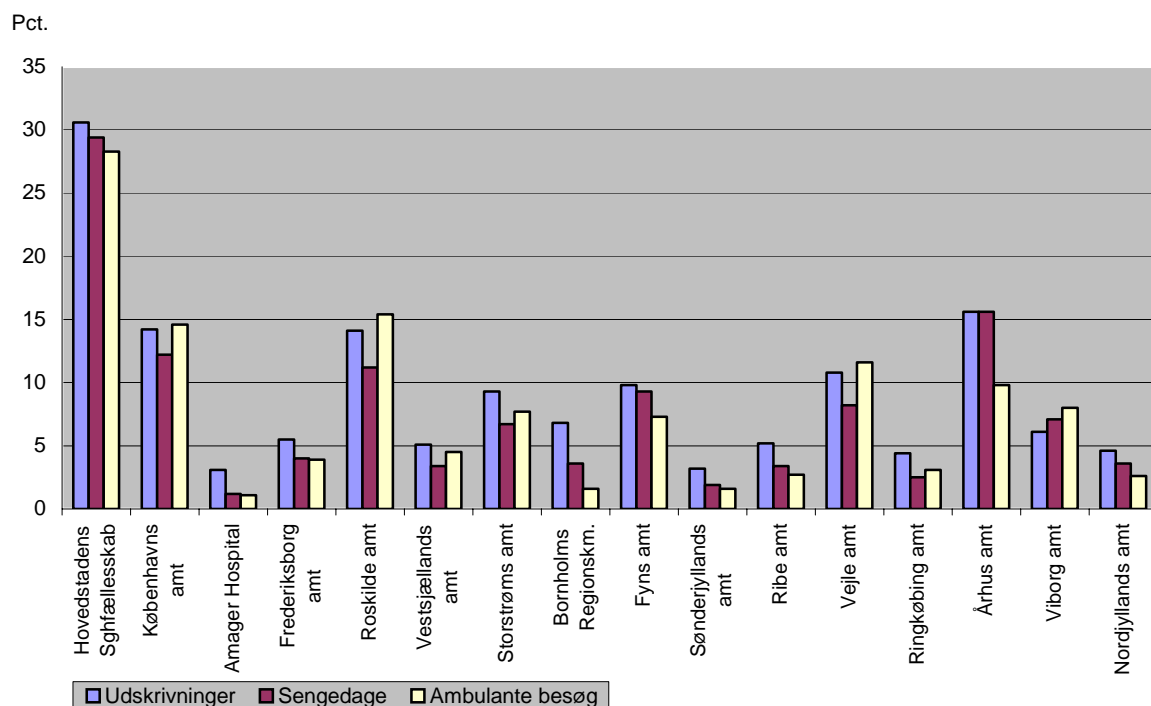

Udskrivninger, sengedage og ambulante besøg for amtets patienter behandlet på fremmede sygehuse i 2003, andel i procent

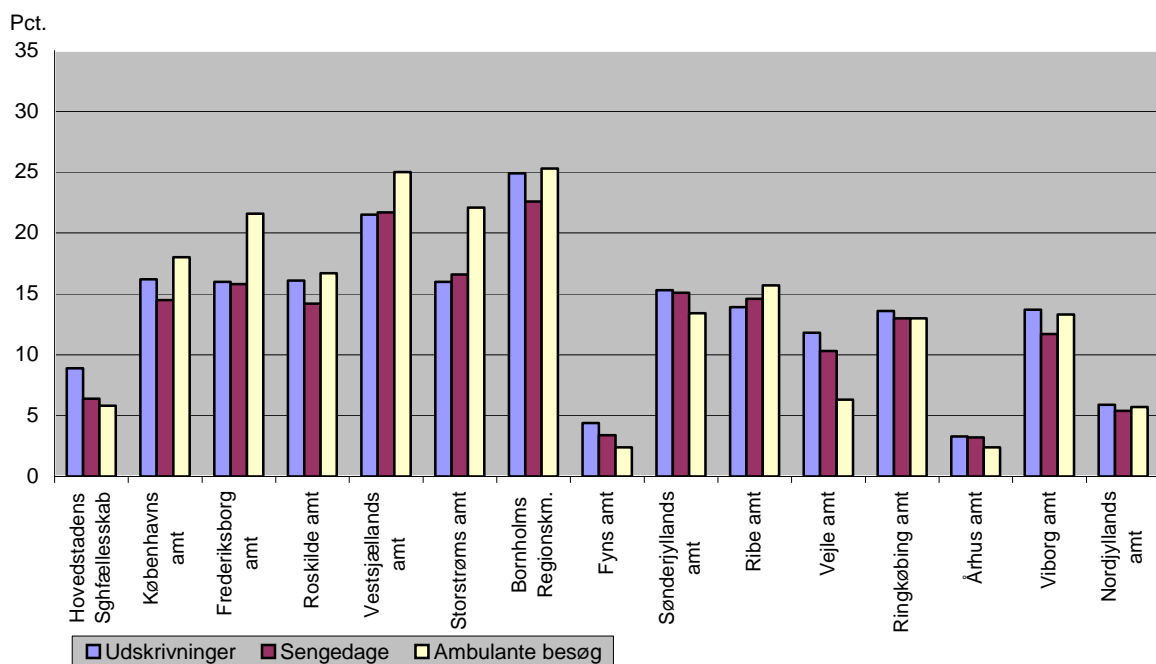

Århus, Fyns og Nordjyllands amter, Hovedstadens Sygehusfællesskab og Vejle Amt har de højeste egenbehandlingsandele, idet henholdsvis 96,7 pct. 95,6 pct., 94,1 pct., 91,1 pct. og 88,2 pct. af alle somatiske sygehusindlæggelser vedrørende borgere boende i disse amter er sket på egne sygehuse. Dette skal ses i sammenhæng med, at de tre førstnævnte amter samt Hovedstadens Sygehusfællesskab har store sygehuse med lands- og landsdelsspecialiserede afdelinger. Et lignende billede som for indlæggelser synes at gøre sig gældende for sengedage og ambulante besøg.

Sygehusforbruget i de enkelte amter

Tabel B-4 indeholder oplysninger om udskrivninger, sengedage og ambulante besøg fordelt efter køn, alder og bopælsamt.

I tabel B-5 er vist udskrivninger, sengedage og gennemsnitlig liggetid samt ambulante besøg efter speciale og patienternes bopælskommune, og i tabel B-6 er der foretaget en fordeling efter sygdomsgruppe og patienternes bopælskommune.

Tabellerne B-7 og B-8 indeholder standardiserede ratetal pr. 1 000 indbyggere for antal udskrivninger, sengedage og ambulante besøg fordelt efter patienternes bopælssygehuskommune og henholdsvis afdelingsspeciale og sygdomsgrupper.

Ratetallene er beregnet ved direkte standardisering, hvor udskrivnings- og sengedagstallene i de forskellige alders- og kønsgrupper i sygehuskommuner vejes sammen med vægte som er proportionale med standardbefolkningens alders- og kønsfordeling. Der er benyttet etårige aldersgrupper, og som standard-befolkning er anvendt befolkningen pr. 1. juli 2001. Ratetallene angiver således tal, som er korregeret for forskelle i alders- og kønssammensætningen i de enkelte sygehuskommuner.

Ved at sætte ratetallene for det enkelte amt i relation til ratetallene for hele landet fremkommer indekstal. Indekstallene viser, hvor meget det faktiske sygehusforbrug afviger fra det gennemsnitlige på landsbasis efter korrektion for køns- og aldersforskelle.

Indekstal over 100 viser således et større forbrug end forventet, mens indekstal under 100 viser et mindre. Afvigelsen mellem det faktiske indekstal og 100 angiver den relative forskel målt i procent.

Oversigtstabel 20: Indeks for udskrivninger, sengedage og ambulante besøg på somatiske sygehusafdelinger fordelt på bopælssygehuskommuner 2003 (somatiske afdelinger)

	Udskrivninger	Sengedage	Ambulante besøg
Københavns Kommune	111	125	138
Frederiksberg Kommune	112	124	135
Hovedstadens Sygehusfællesskab	112	125	138
Københavns Amt	103	102	107
Frederiksborg Amt	99	97	93
Roskilde Amt	101	108	110
Vestsjællands Amt	107	102	100
Storstrøms Amt	103	102	87
Bornholms Regionskommune	92	99	75
Fyns Amt	97	97	104
Sønderjyllands Amt	95	91	84
Ribe Amt	101	91	93
Vejle Amt	97	97	106
Ringkøbing Amt	98	96	82
Århus Amt	100	93	105
Viborg Amt	105	102	84
Nordjyllands Amt	93	95	82
Hele landet	100	100	100

I oversigtstabel 20 er vist indekstallene for henholdsvis udskrivninger, sengedage og ambulante besøg for hvert amt.

Korrigeret for køns- og aldersforskelle varierer indekstallene for udskrivninger mellem 92 og 112. Indbyggerne fra Bornholms Regionskommune indlægges 8 pct. mindre end landsgennemsnittet, mens indbyggerne under Hovedstadens Sygehusfællesskab (København og Frederiksberg kommuner) indlægges 12 pct. mere end landsgennemsnittet. Borgerne i Vestsjællands Amt indlægges 7 pct. mere end landsgennemsnittet.

Med hensyn til antal sengedage adskiller København og Frederiksberg kommuner sig også markant på indekstallet, ligesom de gør for udskrivninger, med hhv. 25 og 24 pct. flere sengedage end landsgennemsnittet. Sønderjylland og Ribe amter ligger begge 9 pct. under landsgennemsnittet, mens Århus Amt ligger 7 pct. under landsgennemsnittet.

For den ambulante virksomhed er variationen noget større, idet indbyggerne under Hovedstadens Sygehusfællesskab i 2003 har haft 38 pct. flere ambulante besøg end landsgennemsnittet. Indbyggerne fra Bornholms Regionskommune har haft 25 pct. færre ambulante besøg end landsgennemsnittet mens indbyggere fra Ringkøbing og Nordjyllands amter har haft 18 pct. færre.

Tal for sygehusforbruget for de enkelte Kommunegruppers indbyggere fremgår af tabel B-9.

Indekstal for udskrivninger, sengedage og ambulante besøg på somatiske sygehusafdelinger fordelt på sygehuskommuner 2003

Indeks, landsgennemsnit = 100

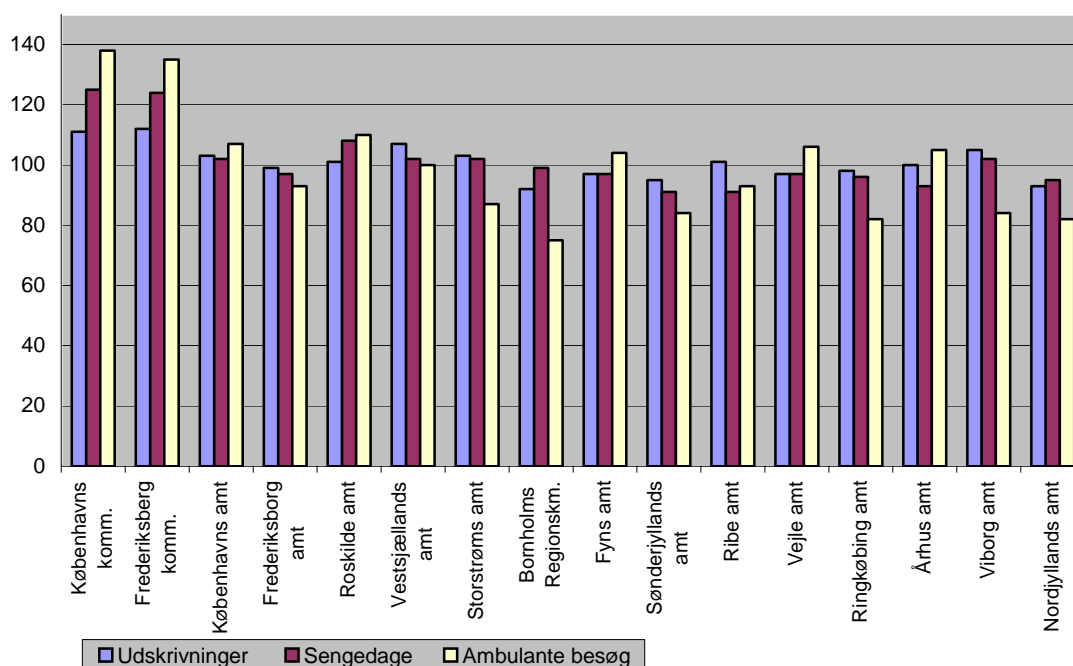

Forskelle i det psykiatriske sygehusforbrug

Dette afsnit indeholder geografiske opgørelser for 2003 af befolkningens forbrug af sygehusedydelser ved psykiatriske sygehusafdelinger opgjort på grundlag af oplysninger fra Landspatientregisteret.

Patientudveksling

Tabellerne B-10 til B-12 viser udskrivninger, sengedage og ambulante besøg fordelt efter patienternes bopæl og den behandlende sygehuskommune. Udskrevne patienter fra danske sygehuse med bopæl på Færøerne, i Grønland og i udlandet eller med uoplyst bopæl indgår i de tre tabeller, men ikke i andre forbrugstabeller.

Oversigtstabellerne 21 og 22, der er et sammendrag af ovennævnte 3 tabeller, viser, at der i lighed med somatikken er en betydelig patientudveksling over amtsgrænserne.

Amager hospital, der er etableret ved en sammenlægning af Sundby hospital og Sct. Elisabeth hospital, ejes i fællesskab af Hovedstadens Sygehusfællesskab (Københavns- og Frederiksberg Kommune) og Københavns Amt. Ved opgørelse i oversigtstabellerne 21 og 22 og i tabellerne B-13 til B-18 er patienter på psykiatrisk afdeling på Amager hospital med bopæl i de to områder henregnet som værende behandlet på egne sygehuse.

Ses der på patientsammensætningen på amternes egne sygehuse fremgår det af oversigtstabel 21 at 95,4 pct. af udskrivningerne og 93,7 pct. af sengedagene har vedrørt patienter med bopæl i amtet i 2003. Disse tal er tæt på de tilsvarende tal i 2002 (95,3 pct. og 94,1 pct.). De resterende kontakter har været vedrørende patienter for fremmede amter, fra Færøerne og Grønland samt fra udlandet. Ved sygehuse under Hovedstadens Sygehusfællesskab var 9,5 pct. af sengedagene vedrørende patienter med bopæl uden for Københavns og Frederiksberg Kommuner. Tilsvarende har Vestsjælland og Århus amter, der overtog store psykiatriske sygehuse fra staten i 1976, fortsat mange sengedage vedrørende patienter fra naboamterne. For den ambulante virksomhed har 96,4 pct. af besøgene drejet sig om egne borgere. Bortset fra Hovedstadens Sygehusfællesskab og Københavns Amt er det hovedsageligt egne patienter, der behandles ambulant.

Ses der på, hvor stor en andel af det enkelte amts psykiatriske patienter, der er behandlet i bopælsamtet i 2003 fås et lignende billede jf. oversigtstabel 22. Måles på sengedagene er egenandelen lav for Frederiksborg, Roskilde, Vejle og Ringkøbing amter samt Bornholms Regionskommune. Med hensyn til ambulante besøg har kun Roskilde og Vestsjællands amter samt Bornholms Regionskommune et større antal på fremmede sygehuse.

Oversigtstabel 21: Patientudveksling (psykiatriske afdelinger). Hvilke patienter er behandlet på amtets sygehuse i 2003 opgjort i pct.

	Udskrivninger			Sengedage			Ambulante besøg		
	Egne borgere	Fremmede borgere	I alt	Egne borgere	Fremmede borgere	I alt	Egne borgere	Fremmede borgere	I alt
Hovedstadens Sygehusfællesskab	91,2	8,8	100,0	90,5	9,5	100,0	93,9	6,1	100,0
Københavns Amt	94,9	5,1	100,0	94,7	5,3	100,0	90,3	9,7	100,0
Amager hospital	94,2	5,8	100,0	97,3	2,7	100,0	99,9	0,1	100,0
Frederiksborg Amt	96,4	3,6	100,0	97,6	2,4	100,0	99,2	0,8	100,0
Roskilde Amt	93,0	7,0	100,0	96,3	3,7	100,0	96,6	3,4	100,0
Vestsjællands Amt	96,4	3,6	100,0	87,4	12,6	100,0	99,2	0,8	100,0
Storstrøms Amt	97,1	2,9	100,0	97,7	2,3	100,0	97,1	2,9	100,0
Bornholms Regionskommune	94,5	5,5	100,0	94,8	5,2	100,0	99,2	0,8	100,0
Fyns Amt	97,2	2,8	100,0	97,2	2,8	100,0	97,1	2,9	100,0
Sønderjyllands Amt	97,2	2,8	100,0	97,9	2,1	100,0	99,3	0,7	100,0
Ribe Amt	97,6	2,4	100,0	97,5	2,5	100,0	98,5	1,5	100,0
Vejle Amt	96,4	3,6	100,0	93,8	6,2	100,0	98,3	1,7	100,0
Ringkøbing Amt	98,0	2,0	100,0	99,6	0,4	100,0	99,4	0,6	100,0
Århus Amt	96,5	3,5	100,0	88,2	11,8	100,0	97,4	2,6	100,0
Viborg Amt	96,0	4,0	100,0	96,5	3,5	100,0	99,5	0,5	100,0
Nordjyllands Amt	95,4	4,6	100,0	97,5	2,5	100,0	97,5	2,5	100,0
Hele landet	95,4	4,6	100,0	93,7	6,3	100,0	96,4	3,6	100,0

Oversigtstabel 22: Patientudveksling (psykiatriske afdelinger). Hvor er amtets patienter behandlet i 2003 opgjort i pct.

	Udskrivninger			Sengedage			Ambulante besøg		
	Egne sgh.	Fremmede sgh.	I alt	Egne sgh.	Fremmede sgh.	I alt	Egne sgh.	Fremmede sgh.	I alt
Hovedstadens Sygehusfællesskab	97,3	2,7	100,0	97,6	2,4	100,0	96,6	3,4	100,0
Københavns Amt	95,4	4,6	100,0	93,5	6,5	100,0	96,5	3,5	100,0
Frederiksborg Amt	97,0	3,0	100,0	90,5	9,5	100,0	96,8	3,2	100,0
Roskilde Amt	91,3	8,7	100,0	78,5	21,5	100,0	82,4	17,6	100,0
Vestsjællands Amt	94,0	6,0	100,0	94,8	5,2	100,0	94,0	6,0	100,0
Storstrøms Amt	96,4	3,6	100,0	92,8	7,2	100,0	97,7	2,3	100,0
Bornholms Regionskommune	91,2	8,8	100,0	80,4	19,6	100,0	90,9	9,1	100,0
Fyns Amt	97,8	2,2	100,0	98,2	1,8	100,0	99,0	1,0	100,0
Sønderjyllands Amt	98,3	1,7	100,0	97,7	2,3	100,0	97,9	2,1	100,0
Ribe Amt	96,7	3,3	100,0	94,7	5,3	100,0	98,7	1,3	100,0
Vejle Amt	96,8	3,2	100,0	91,4	8,6	100,0	97,5	2,5	100,0
Ringkøbing Amt	94,1	5,9	100,0	91,5	8,5	100,0	97,5	2,5	100,0
Århus Amt	98,4	1,6	100,0	98,1	1,9	100,0	99,0	1,0	100,0
Viborg Amt	94,5	5,5	100,0	95,6	4,4	100,0	98,6	1,4	100,0
Nordjyllands Amt	96,8	3,2	100,0	97,7	2,3	100,0	97,2	2,8	100,0
Hele landet	96,6	3,4	100,0	94,9	5,1	100,0	96,5	3,5	100,0

Sygehusforbruget i de enkelte amter

Tabel B-13 indeholder oplysninger om udskrivninger, sengedage og ambulante besøg fordelt efter køn, alder og bopælsamt.

I tabellerne B-14 og B-15 er vist udskrivninger, og ambulante besøg fordelt henholdsvis efter speciale og sygdomsgrupper og patienternes bopæl.

Der har i 2003 været et mindre antal uafsluttede patienter uden diagnoseoplysninger. Sengedage og eller besøg for disse patienter er henregnet til gruppe 4 (nervøse tilstande).

Tabellerne B-16 og B-17 indeholder standardiserede ratetal pr. 1 000 for antal udskrivninger, sengedage og ambulante besøg fordelt på samme måde som tabellerne B-14 og B-15.

Ratetallene er i lighed med forbrugsstatistikken for somatiske sygehusafdelinger beregnet ved direkte standardisering, hvor udskrivnings- og sengedagstallene i de forskellige alders- og kønsgrupper i sygehuskommunerne vejes sammen med vægte, som er proportionale med standardbefolkningens alders- og kønsfordeling. Der er benyttet etårige aldersgrupper, og som standardbefolkning er anvendt befolkningen pr. 1. juli 2001. Ratetallene angiver således tal, som er korrigeret for forskelle i alders- og kønssammenhænge i de enkelte sygehuskommuner.

Ved at sætte ratetallene for det enkelte amt i relation til ratetallene for hele landet fremkommer indekstal. Indekstallene viser, hvor meget det faktiske sygehusforbrug afviger fra det gennemsnitlige på landsbasis efter korrektion for køns- og aldersforskelle.

Indekstal over 100 viser således et større forbrug end forventet, mens indekstal under 100 viser et mindre. Afvigelsen mellem det faktiske indekstal og 100 angiver den relative forskel målt i procent.

I oversigtstabel 23 er vist indekstallene for henholdsvis udskrivninger og sengedage i hvert amt.

Oversigtstabel 23: Indeks for udskrivninger, sengedage og ambulante besøg på psykiatriske afdelinger fordelt på bopælssygehusekommuner 2003 (psykiatriske afdelinger)

	Udskrivninger	Sengedage	Ambulante besøg
Københavns Kommune	156	232	240
Frederiksberg Kommune	121	184	230
Hovedstadens Sygehusfællesskab	151	225	239
Københavns Amt	96	119	95
Frederiksborg Amt	121	84	102
Roskilde Amt	87	100	110
Vestsjællands Amt	96	110	89
Storstrøms Amt	104	57	77
Bornholms Regionskommune	71	68	89
Fyns Amt	100	76	70
Sønderjyllands Amt	100	96	91
Ribe Amt	92	84	133
Vejle Amt	81	74	88
Ringkøbing Amt	59	53	47
Århus Amt	123	73	71
Viborg Amt	91	102	150
Nordjyllands Amt	60	84	37
Hele landet	100	100	100

Antal udskrivninger korrigeret for køns- og aldersforskelle varierer med mere end faktor 2,5 fra 59 og 60 i hhv. Ringkøbing Amt og Nordjyllands Amt til 156 i Københavns Kommune og 121 i Frederiksberg Kommune (samlet under Hovedstadens Sygehusfællesskab). Med hensyn til sengedagene er variationerne lidt større, men i øvrigt det samme billede med mange sengedage vedrørende indbyggere fra Københavns og Frederiksberg Kommuner og kun få sengedage vedrørende indbyggere fra Ringkøbing og Storstrøms amter samt Bornholms Regionskommune. Med hensyn til den ambulante virksomhed varierer de amtskommunale indekstal fra 239 i Hovedstadens Sygehusfællesskab til 47 i Ringkøbing Amt og 37 i Nordjyllands Amt.

Indekstal for udskrivninger, sengedage og ambulante besøg på psykiatriske sygehusafdelinger fordelt på sygehuskommuner 2003.

Indeks, landsgennemsnit = 100

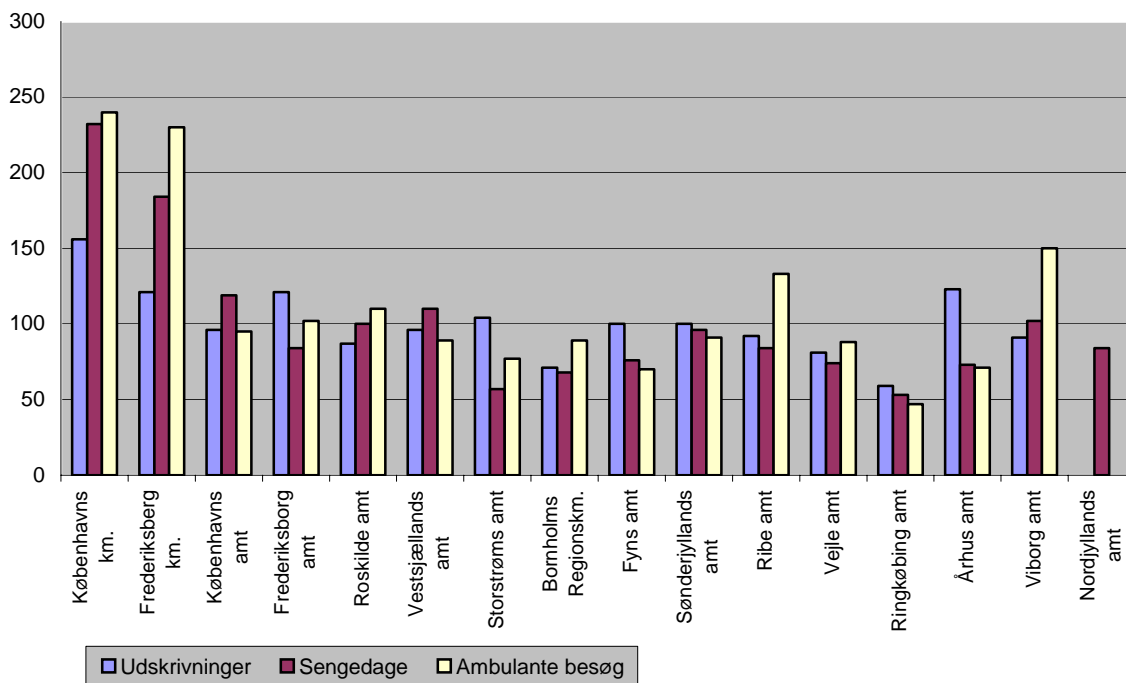

Personstatistik

Personer i kontakt med somatisk sygehusafdelinger i løbet 2003

Landspatientregisteret og dets opbygning på grundlag af cpr-nummer giver mulighed for at udarbejde en statistik over, hvor mange forskellige personer, der i løbet af et år kommer i kontakt med offentlige sygehuse enten i form af mindst en indlæggelse, mindst et ambulant besøg eller begge dele. Statistikken er udarbejdet for 2003. En tilsvarende opgørelse for 2002 er vist i "Sygestatistik 2002". På grund af, at de tidligere deldøgnspatienters sygehuskontakter ikke kan opgøres på dato og år, er det ikke muligt at udarbejde sammenlignelige opgørelser for årene før 2002. I opgørelserne er kun medtaget personer med dansk bopælskommune. Ved opgørelserne er den enkeltes persons alder opgjort ved den første kontakt med sygehusvæsenet i 2003.

Oversigtstabel 24: Antal udskrevne personer og antal personer i ambulatorier fordelt efter alder, somatiske afdelinger 2003, i 1.000

Alder	Udskrevne personer	Personer i ambulatorium	Udskrevne personer og personer i ambulatorium
0-14	126	140	219
15-24	44	104	117
25-44	165	370	403
45-64	146	377	405
65-74	78	157	172
75-84	78	116	138
85+	35	34	51
I alt	672	1 298	1 505

Anm. Personer, der både optræder som udskrevne og i ambulatorium, er kun talt med en gang i sidste kolonne.

Oversigtstabel 24 viser sygehuskontakterne opgjort efter alder. Det fremgår heraf, at 672.000 forskellige personer har været i kontakt med de somatiske afdelinger på offentlige sygehuse i form af en indlæggelse (udskrivning) og 1.298.000 forskellige personer har været i et sygehusambulatorium i 2003. 465.000 personer har både været indlagt og været i et ambulatorium i løbet af 2003, hvorved det samlede antal personer, der har været i kontakt med en somatisk sygehusafdeling, er opgjort til i alt 1.505.000. Heraf var 661.000 personer mænd svarende til 44 pct., og 845.000 kvinder svarende til 56 pct. jf. tabel C-1, der viser fordelingen på køn og alder. Tabel C-2 viser tilsvarende tallene fordelt på amter.

En opgørelse af hvor mange forskellige personer, der i løbet af 2003 har været i kontakt med en somatisk sygehusafdeling i form af indlæggelse eller på ambulatorium eller begge dele fordelt på 19 sygdomsgrupper fremgår af oversigtstabel 25. I hver sygdomsgruppe tæller en person kun en gang, men samme person kan godt henhøre til to eller flere sygdomsgrupper. I totalen "I alt" er der korrigeret for disse gengangere.

Oversigtstabel 25: Antal indlagte (udskrevne) personer og antal personer i ambulatorier samt antal personer, der enten har været indlagt eller i ambulatorium fordelt på 19 hoveddiagnosegrupper, somatiske afdelinger 2003, i 1.000

Diagnosegruppe	Udskrevne personer	Personer i ambulatorium	Udskrevne personer og personer i ambulatorium
1 Infektions- og parasitære sygdomme	24	18	37
2 Ondartede svulster	36	69	78
3 Godartede svulster	16	39	46
4 Endokrine, ernærings- og stofskiftesygdomme	20	80	90
5 Sygdomme i blod og blod dannende organer	9	11	18
6 Psykiske lidelser m.v.	12	12	22
7 Sygdomme i nervesystem og sanseorganer	30	180	192
8 Sygdomme i kredsløbsorganer	87	120	164
9 Sygdomme i åndedrætsorganer	64	63	106
10 Sygdomme i fordøjelsesorganer	65	109	145
11 Sygdomme i urin- og kønsorganer	45	105	125
12 Sygdomme i svangerskab, under fødsel og i barselsseng	78	31	94
13 Sygdomme i hud og underhud	13	34	40
14 Sygdomme i knogler, bevægesystem og bindevæv	46	187	200
15 Medfødte misdannelser	6	24	26
16 Årsager til sygdomme i perinatalperiode	8	4	10
17 Symptomer og mangelfuldt definerede tilstande	122	355	432
18 Traumer, forgiftninger og anden voldelig legemsbeskadigelse	83	131	181
19 Undersøgelser, forebyggende foranstaltninger m.m. af personer uden sygdomstegn eller uden oplysninger om diagnose	92	177	255
I alt	672	1 298	1 505

Anm. Personer, der både optræder som udskrevne og i ambulatorium, er kun talt med en gang i sidste kolonne.

Den største gruppe med flest kontakter til somatiske sygehusafdelinger er personer med diagnosen symptomer og mangelfuldt definerede tilstande. 122.000 har været indlagt og 355.000 i ambulatorium. 45.000 har både været indlagt og været i ambulatorium. I gruppen indgår bl.a. personer i kontakt med sygehus med henblik på undersøgelse for mistanke om cancer, der endnu ikke er diagnosticeret. Den næststørste gruppe er undersøgelser, forebyggende foranstaltninger m.m. af personer uden sygdomstegn eller uden oplysning om diagnose, hvor 255.000 forskellige personer har været indlagt eller i ambulatorium. I denne gruppe indgår bl.a. raske nyfødte børn.

Grupperne sygdomme i knogler, bevægesystem og bindevæv ligger på tredjepladsen, hvor 200.000 forskellige personer har været i ambulatorium til undersøgelse/behandling eller har været indlagt. I gruppen indgår bl.a. leddegigt, slidgigt og diskusprolaps. Derefter følger gruppen sygdomme i nervesystem og sanseorganer med 192.000 personer i kontakt med sygehuse i form af indlæggelse eller i ambulatorium. Med hensyn til sygdomme i sanseorganer har mange personer modtaget behandling vedrørende grå stær og sygdomme i øre og processus mastoideus. Dernæst følger gruppen traumer, forgiftninger og anden voldelig legemsbeskadigelse med 181.000 personer, sygdomme i kredsløbsorganer med 164.000 personer og sygdomme i fordøjelsesorganer med 145.000 personer.

Den største gruppe både med hensyn til antal udskrevne personer og antal personer i ambulatorium har i 2003 været gruppen symptomer og mangelfuldt definerede tilstande med 122.000 udskrevne personer og 355.000 personer i ambulatorier. Målt efter antal udskrevne personer følger herefter gruppen undersøgelser, forebyggende foranstaltninger m.m. af personer uden sygdomstegn eller uden oplysning om diagnose, hvori indgår raske nyfødte børn med i alt 92.000 personer. Dernæst følger gruppen sygdomme i kredsløbsorganer (87.000 personer), gruppen traumer, forgiftninger og anden voldelig legemsbeskadigelse (83.000 personer), gruppen sygdomme i svangerskab, under fødsel og i barselsseng (78.000 personer), gruppen sygdomme i fordøjelsesorganer (65.000 personer) samt gruppen sygdomme i åndedrætsorganer (64.000 personer).

Næststørst med hensyn til antal forskellige personer i ambulatorier er gruppen sygdomme i knogler, bevægesystem og bindevæv med 187.000 personer efterfulgt af gruppen sygdomme i nervesystem og sanseorganer med 180.000 personer. Dernæst følger gruppen undersøgelser, forebyggende foranstaltninger m.m. af personer uden sygdomstegn eller uden oplysning om diagnose med 177.000 personer. Herefter følger gruppen traumer, forgiftninger og anden voldelig legemsbeskadigelse med 131.000 personer, sygdomme i kredsløbsorganer med 120.000 personer, sygdomme i fordøjelsesorganer med 109.000 personer og sygdomme i urin- og kønsorganer med 105.000 personer.

For hovedparten af sygdomsgrupperne har der været flere personer i ambulatorium end der er blevet indlagt. Kun for sygdomme i svangerskab, under fødsel og barselsseng, infektions- og parasitære sygdomme samt gruppen visse årsager til sygdomme i perinatalperioden har flere personer været indlagt end i ambulatorier.

Baseret på en gennemgang af alle forskellige personers kontakter med somatiske sygehusafdelinger opdelt på 99 sygdomsgrupper jf. tabel C-5 er nogle af de største sygdomsgrupper ekskl. grupperne personer i kontakt med læge eller sygehus med henblik på undersøgelse (gruppe 87), symptomer og mangelfuldt definerede tilstande (gruppe 86), undersøgelse og forebyggende foranstaltninger m.m.(gruppe 00) samt visse restgrupper vist i oversigtstabel 26.

Oversigtstabel 26: Antal indlagte (udskrevne) personer og antal personer i ambulatorier samt antal personer, der enten har været indlagt eller i ambulatorium fordelt på 15 større homogene sygdomsgrupper (99-gruppering) 2003

Diagnosegruppe	Udskrevne personer	Personer i ambulatorium	Udskrevne personer og personer i ambulatorium
31 Sygdomme i øre og processus mastoideus (ekskl. mellemørebetændelse og mastidit)	3 533	63 709	65 066
29 Sygdomme og anomalier i øje (ekskl. øjenbetændelse)	5 208	60 801	61 443
45 Bronkitis, udvidede lunger og astma	20 409	33 023	46 175
74 Fødsel uden komplikation	45 061	7	45 063
21 Sukkersyge	7 508	42 534	44 981
79 Slidgigt og beslægtede tilstande	15 170	42 032	44 885
36 Symptomatisk hjertesygdom	24 428	27 011	41 599
55 Ikke-infektøs tarmbetændelse, udposning på tarm og funktionelle tarmforstyrrelser	12 179	30 175	37 351
93 Ledskred, forvriddning og overrivning af ledbånd	6 746	31 117	33 642
89 Knoglebrud i overekstremitet	10 903	27 354	31 636
82 Sygdomme i brusk mellem ryghvirvler, diskusprolaps og rygsmærter	8 392	26 543	30 361
97 Åbent sår og vævssønderrivning samt overfladisk læsion. Karlæsion og læsion af sener og muskler	10 177	23 229	30 301
84 Medfødte misdannelser	6 383	24 356	26 456
53 Bugbrok	10 132	22 319	25 700
44 Lungebetændelse	22 801	4 937	25 047

Anm. Personer, der både optræder som udskrevne og i ambulatorium, er kun talt med en gang i sidste kolonne.

Det fremgår heraf, at mellem 60.000 og 70.000 forskellige personer har været til undersøgelse/behandling for henholdsvis sygdomme i øre og processus mastoideus (ekskl. mellemørebetændelse og mastidit) og sygdomme og anomalier i øje (ekskl. øjenbetændelse). For begge sygdomsgrupper gælder, at størstedelen af behandlingen har foregået i ambulatorier. Andre store sygdomsgrupper, hvor mellem 40.000 og 50.000 personer har været til behandling, er bronkitis, udvidede lunger og astma, sukkersyge, slidgigt og beslægtede tilstande, symptomatisk hjertesygdom samt fødsler uden komplikation. Fødende kvinder skal efter reglerne registreres som indlagte, hvorfor det lille antal personer i ambulatorium kan skyldes fejlregistrering.

Tabel C-3 indeholder oplysninger om antal udskrevne personer og antal personer i ambulatorier fordelt efter køn, alder og 19 sygdomsgrupper. Det er alderen ved 1. kontakt til sygehus, der er anvendt i opgørelsen.

Tabel C-4 indeholder detaljerede oplysninger om antal udskrevne personer og antal personer i ambulatorier fordelt på 19 sygdomsgrupper. Yderligere viser tabellen hvor mange gange en person har været indlagt respektivt antal ambulante besøg, og tabel C-5 indeholder de samme oplysninger på 99 sygdomsgrupper.

Personer i kontakt med psykiatrisk sygehusafdeling i løbet af 2003

Landspatientregisteret og dets opbygning på grundlag af cpr-nummer giver på samme måde, som tidligere beskrevet for somatiske sygehusafdelinger, muligheder for at udarbejde en statistik over, hvor mange forskellige personer, der i løbet af et år kommer i kontakt med en psykiatrisk afdeling enten i form af mindst en indlæggelse, mindst et ambulante besøg eller begge dele. Statistikken er udarbejdet for 2003. En tilsvarende opgørelse for 2002 er vist i "Sygestatistik 2002". På grund af, at de tidligere deldøgnspatienters sygehuskontakter ikke kan opgøres på dato og år, er det ikke muligt at udarbejde sammenlignelige opgørelser for årene før 2002. I opgørelserne er kun medtaget personer med dansk bopælskommune. Ved opgørelserne er den enkelte persons alder opgjort ved den første kontakt med sygehusvæsenet i 2003.

Oversigtstabel 27: Antal indlagte personer og antal personer i ambulatorier fordelt efter alder 2003, psykiatriske afdelinger

Alder	Indlagte personer	Personer i ambulatorium	Indlagte personer og personer i ambulatorium
0-14	362	6 604	6 650
15-24	2 890	9 509	10 350
25-44	10 055	23 565	27 166
45-64	7 858	14 371	18 068
65-74	1 782	3 445	4 372
75-84	1 488	3 928	4 858
85+	488	1 553	1 887
I alt	24 923	62 975	73 351

Anm. Personer, der både optræder som udskrevne og i ambulatorium, er kun talt med en gang i sidste kolonne.

Oversigtstabel 27 viser sygehuskontakterne opgjort efter alder. Under indlagte personer indgår både antal udskrevne i 2003 og antal indlagte pr. 31/12 2003, mens antal personer i ambulatorier omfatter personer, der har været i et ambulatorium i 2003 uanset om de er uafsluttede eller færdigafsluttede. I 2003 har 24.923 forskellige personer været indlagt og 62.975 forskellige personer har været i et ambulatorium. Som nævnt i afsnittet om sygdomsmønstret ved psykiatriske sygehusafdelinger 1998-2003 blev det fra 2003 muligt at registrere hjemmebesøg som ambulante besøg. Hjemmebesøgene er ikke medtaget i nærværende opgørelse. For 2003 er der registreret knap 94.000 hjemmebesøg, men sådanne besøg har formentlig i 2002 og tidligere år været registreret som almindelige ambulante besøg.

Da en del personer både har været indlagt og været i ambulatorium i 2003 kan det samlede antal personer, der har været i kontakt med en psykiatrisk afdeling opgøres til 73.351.

Tabel C-6 viser fordelingen af indlagte og ambulante personer fordelt efter køn og alder og tabel C-7 tilsvarende fordelt på amter.

Af oversigtstabel 28 fremgår, hvor mange personer, der i 2003 har været i kontakt med en psykiatrisk sygehusafdeling fordelt på sygdomsgrupper. I hver sygdomsgruppe tæller en person kun en gang, men samme person kan godt henhøre til to eller flere sygdomsgrupper. I totalen "I alt" er der korrigeret for disse gengangere.

Oversigtstabel 28: Antal indlagte personer og antal personer i ambulatorier samt antal personer, der enten har været indlagt eller i ambulatorium fordelt på sygdomsgrupper 2003, psykiatriske afdelinger

	Indlagte personer	Personer i ambulatorium	Indlagte personer og personer i ambulatorium
Organiske psykiske lidelser	6 120	8 319	12 952
Skizofreni/beslægtede tilstande	7 389	14 419	17 035
Affektive lidelser og tilstande	6 988	14 744	17 822
Nervøse tilstande	6 417	22 255	25 681
Psykiske lidelser og tilstande	431	6 095	6 312
I alt	24 923	62 975	73 351

Anm. Personer, der både optræder som udskrevne og i ambulatorium, er kun talt med en gang i sidste kolonne.

Den største gruppe med hensyn til antal indlagte personer er gruppen skizofreni og beslægtede tilstande med 7.389 indlæggelser. Grupperne affektive lidelser og tilstande, organiske psykiske lidelser og nervøse tilstande er næsten lige store med 6.100 til 7.000 indlæggelser. De nervøse tilstande topper med hensyn til besøg i ambulatorier med 22.000 forskellige personer, mens mellem 14.000 og 15.000 forskellige personer har været i behandling vedrørende grupperne affektive lidelser og tilstande, og skizofreni/beslægtede tilstande.

Ses der på det samlede antal forskellige personer, der i løbet af 2003 har været indlagt eller i ambulatorium, er gruppen nervøse tilstande størst med knap 26.000 personer, mens grupperne skizofreni/beslægtede tilstande og affektive lidelser og tilstande er næsten lige store med 17.000 til 18.000 personer. Totalt har næsten 73.000 personer været i kontakt med psykiatriske afdelinger i 2003 i form af mindst en indlæggelse eller et ambulante besøg.

Tabel C-8 indeholder oplysninger om antal indlagte personer og personer i ambulatorier fordelt efter køn, alder og 5 sygdomsgrupper, og tabel C-9 antal personer fordelt efter antal indlæggelser og antal ambulante besøg.

Personer opereret i 2003

Landspatientregisteret giver også mulighed for at udarbejde opgørelser over, hvor mange forskellige personer, der i løbet af 2003 er blevet opereret på offentlige sygehuse.

Oversigtstabel 29: Antal opererede personer fordelt efter den nordiske operationslistes hovedgrupper 2003

		I alt i 1.000	Heraf indlagt i 1.000
Kap. A	Opr. på nervesystem	14	10
Kap. B	Opr. på endokrine organer	2	2
Kap. C	Opr. på øjet og øjenomgivelser	36	5
Kap. D	Opr. på øre, næse, hals og strubehoved	15	10
Kap. E	Opr. på tænder, kæber, mund og svælg	18	12
Kap. F	Opr. på hjerte og store intrathoracale kar	12	12
Kap. G	Opr. på brystvæg, pleura, mediastinum, diafragma, trachea, bronchier og lunger	8	7
Kap. H	Opr. på mammae	9	8
Kap. J	Opr. på fordøjelsesorganer og milt	67	50
Kap. K	Opr. på urinveje, mandlige genitalia og retroperitonealt væv	29	20
Kap. L	Opr. på kvindelige genitalia	58	29
Kap. M	Obstetriske operationer	50	46
Kap. N	Opr. på bevægeapparatet	97	68
Kap. P	Opr. på perifere kar og lymfesystemet	19	13
Kap. Q	Opr. på hud og subkutant væv	45	17
Kap. A-Q	Egentlige operationer i alt	426	272
Kap. T	Punkturer, punktionsbiopsier og mindre operationer	69	31
Kap. U	Endoskopi gennem naturlige åbninger	178	60

Oversigtstabel 29 viser antal opererede personer i 2003 fordelt på de enkelte nordiske operationsgrupper. Personer, der har fået foretaget operationer henhørende til flere af ovennævnte grupper, er talt med i de relevante grupper. I alt 426.000 personer har i 2003 fået foretaget mindst en egentlig operation (kapitel A-Q). Den største enkeltgruppe er operationer på bevægeapparatet, hvor 97.000 forskellige personer således har fået foretaget mindst 1 operation. Heraf har 68.000 været indlagt.

Den næststørste gruppe blandt de egentlige operationer er operationer på fordøjelsesorganer og milt med 67.000 personer, hvoraf 50.000 har været indlagt. Dernæst følger grupperne operationer på kvindelige genitalia med 58.000 personer og obstetriske operationer med 50.000 personer. Detaljerede tal med opdeling på køn og alder fremgår af tabel C-10. Fra denne tabel er uddraget de i oversigtstabel 30 viste indikatoroperationer.

Oversigtstabel 30: Antal opererede personer fordelt på udvalgte indikatoroperationer 2003

	I alt	Heraf indlagt
Diskusprolapsoperationer (inkl. dekompressionsopr.)	4 461	4 461
Operation på skjoldbruskkirtlen	1 601	1 601
Operation for grå stær	19 557	1 359
Fotokoagulation af nethinden	3 540	97
Fjernelse af mandler (inkl. adenotonsillektomi)	7 279	6 105
Total og partiel resektion af lunge	1 010	1 010
Fjernelse af svulst i bryst og andre resektioner	4 207	3 322
Fjernelse af bryst	2 774	2 681
Operation for lyskebrok/lårbrok	11 964	6 008
Fjernelse af blindtarm	6 436	6 436
Fjernelse af galdeblære	7 024	6 460
Transuretral ekscision eller koagulation af svulst i blære	4 126	3 707
Prostatektomi (ekskl. transuretrale operationer)	399	399
Sterilisation af mænd	5 132	598
Fjernelse af livmoder	6 677	6 677
Sterilisation af kvinder	5 127	2 004
Kejsersnit	12 569	12 569
Hofteledsplastik (total og delproteser)	9 125	9 125
Knæledsplastik (total og delproteser)	4 400	4 400
Arroskopiske meniskoperationer	9 516	3 583
Knæledsbåndrekonstruktioner åben og artroskopisk (inkl. kollaterale ligamenter)	2 686	1 845
Artrioskopi af knæ	8 272	2 448
Operation for åreknuder (ekskl. sklerosering)	6 598	2 337

Den største gruppe af indikatoroperationerne har været operationer for grå stær, hvor 19.557 forskellige personer er blevet opereret. Af disse har knap 1.400 været indlagt. Den næststørste af indikatoroperationerne har været kejsersnit, hvor 12.569 kvinder har fået foretaget dette indgreb, alle under indlæggelse. Den tredjestørste gruppe er operationer for lyskebrok/lårbrok, hvor 11.964 personer er blevet opereret, heraf halvdelen under indlæggelse.

Private sygehuse/klinikker 2003

Aktiviteten ved private sygehuse/klinikker 2003

På basis af indberetninger til Sundhedsstyrelsens Landspatientregister er antallet af private sygehuse/klinikker med aktivitet i 2003 opgjort til 72, hvoraf 68 er almindelige private sygehuse/klinikker, 2 gigthospitaler og 2 sclerosehospitaler (Se bilag V for en oversigt).

Private sygehuse/klinikker, der har indberettet en meget lav aktivitet (mindre end 40 kontakter i 2003) til Landspatientregister, er ikke medtaget i opgørelserne.

Aktivitetsopgørelsen for de private sygehuse/klinikker er et minimumstal, da opgørelsen alene omhandler den aktivitet, der ikke er omfattet af den offentlige sygesikring, idet denne aktivitet ikke bliver indberettet via Sundhedsstyrelsens Landspatientregister.

Oversigtstabel 31 viser, at der ved udgangen af 2003 var 436 7-døgns og 90 5-døgns normerede sengepladser ved de private sygehuse/klinikker.

Antallet af udskrivninger i 2003 er opgjort til 11.931 og antallet af sengedage er opgjort til 119.210.

Antal ambulante besøg i 2003 er opgjort til 98.462.

Oversigtstabel 31: Sengepladser og aktivitet ved private sygehuse/klinikker i 2003 fordelt efter sygehuses/klinikkens beliggenhedsamt

		Antal insti- tutioner	Normerede sengepladser pr. 31/12 2003		Udskriv- ninger	Senge- dage	Gennem- snitlig liggetid	Belæg- nings- procent	Ambu- lante besøg
			7 døgn	5 døgn					
Alm. private	Hovedstadens Sygehusfællesskab	8	53	5	2 094	6 241	3	30	13 192
	Københavns Amt	19	33	36	2 187	13 070	6	61	32 890
	Frederiksborg Amt	1	2	-	35	36	1	5	112
	Roskilde Amt	4	6	-	-	-	.	.	1 866
	Vestsjællands Amt	2	115	1	1 056	41 946	40	99	4 851
	Fyns Amt	6	3	6	119	709	6	27	4 001
	Sønderjyllands Amt	3	-	5	275	333	1	26	2 914
	Ribe Amt	5	30	-	1 134	5 245	5	48	7 011
	Vejle Amt	3	12	12	1 155	2 440	2	32	9 677
	Ringkøbing Amt	1	-	5	398	764	2	59	4 697
	Århus Amt	10	11	17	549	1 845	3	22	2 076
	Viborg Amt	1	-	3	184	467	3	60	411
	Nordjyllands Amt	5	16	.	467	1 202	3	21	3 469
	I alt	68	281	90	9 653	74 298	8	59	87 167
Gigt- hospitaler	Sønderjyllands Amt	1	55	-	1 369	16 969	12	85	11 295
	Århus Amt	1	22	-	83	2 549	31	32	-
	I alt	2	77	-	1 452	19 518	13	69	11 295
Sclerose- hospitaler	Vestsjællands Amt	1	42	-	497	14 618	29	95	-
	Århus Amt	1	36	-	329	10 776	33	82	-
	I alt	2	78	-	826	25 394	31	89	-
I alt	72	436	90	11 931	119 210	10	65	98 462	

Note: Belægningsprocenten er udregnet på basis af de normerede sengepladser, hvor 5-døgns sengepladser indgår med 5/7 vægt.

Sygdomsmønsteret ved private sygehuse/klinikker 2003

Oversigtstabel 32 viser henholdsvis antallet af udskrivninger, sengedage og ambulante besøg i 2003 fordelt på 19 hoveddiagnosegrupper (aktionsdiagnose).

Den største diagnosegruppe for antallet af udskrivninger er sygdomme i knogler, bevægesystem og bindevæv. I denne gruppe har der været 3.557 udskrivninger svarende til 29,8 pct. af det samlede antal udskrivninger. Heraf vedrører 669 udskrivninger leddegigt og beslægtede sygdomme og 1.120 udskrivninger vedrører slidgigt og beslægtede sygdomme.

Gruppen sygdomme i nervesystem og sanseorganer er den største gruppe med hensyn til antal sengedage med 40.584 sengedage svarende til 34,0 pct. af alle sengedage. Heraf vedrører 26.412 sengedage andre sygdomme i nervesystem og 13.332 sengedage vedrører epilepsi.

For ambulant besøg er gruppen sygdomme i nervesystem og sanseorganer den største med 24.827 besøg svarende til 25,2 pct. af alle ambulante besøg. Heraf vedrører 15.539 besøg andre sygdomme og anomalier i øje.

Oversigtstabel 32: Udskrivninger, sengedage og ambulante besøg ved private sygehuse/klinikker fordelt efter 19 hoveddiagnosegrupper 2003

	Udskrivninger	Pct. vis fordeling	Sengedage	Pct. vis fordeling	Ambulante besøg	Pct. vis fordeling
Infektionssygdomme og parasitære sygdomme	10	0,1	141	0,1	75	0,1
Ondartede svulster	16	0,1	42	0,0	61	0,1
Godartede svulster	95	0,8	268	0,2	466	0,5
Endokrine sygdomme, ernæringssygdomme og stofskiftesygdomme	578	4,8	2 171	1,8	23 092	23,5
Sygdomme i blod og bloddannende organer	7	0,1	10	0,0	63	0,1
Psykiske lidelser m.v.	36	0,3	799	0,7	152	0,2
Sygdomme i nervesystem og sanseorganer	2 157	18,1	40 584	34,0	24 827	25,2
Sygdomme i kredsløbsorganer	1 668	14,0	4 804	4,0	3 892	4,0
Sygdomme i åndedrætsorganer	559	4,7	679	0,6	1 336	1,4
Sygdomme i fordøjelsesorganer	534	4,5	791	0,7	1 211	1,2
Sygdomme i urin- og kønsorganer	814	6,8	4 016	3,4	2 303	2,3
Sygdomme i svangerskab, under fødsel og i barselseng	9	0,1	29	0,0	230	0,2
Sygdomme i hud og underhud	142	1,2	1 013	0,8	3 116	3,2
Sygdomme i knogler, bevægesystem og bindevæv	3 557	29,8	27 492	23,1	21 908	22,3
Medfødte misdannelser	90	0,8	166	0,1	401	0,4
Årsager til sygdomme i perinatalperiode og død som følge heraf	3	0,0	3	0,0	5	0,0
Symptomer og mangelfuldt definerede tilstande	282	2,4	2 359	2,0	8 318	8,4
Traumer, forgiftninger, anden voldelig legemsbeskadigelse (beskadigelsens natur)	669	5,6	2 715	2,3	3 949	4,0
Andet	705	5,9	31 128	26,1	3 057	3,1
I alt	11 931	100,0	119 210	100,0	98 462	100,0

Operationer ved private sygehuse/klinikker 2003

Operationsopgørelsen for de private sygehuse/klinikker er ligesom opgørelsen for de offentlige sygehuse baseret på Sundhedsstyrelsens "Klassifikation af operationer 1995" med senere tilføjelser. Denne opgørelse omfatter alle egentlige operationer (Kapitel A-Q) samt gruppen punkturer, punktionsbiopsier og mindre operationer (Kapitel T) og endoskopi gennem naturlige åbninger (Kapitel U). I opgørelsen er medtaget alle registrerede operationer, uanset om der har været tale om vigtigste operation eller der har været tale om en deloperation.

Operationerne er opgjort for det år, hvor patienten er opereret uanset, hvornår patienten er udskrevet eller patientens ambulante forløb er afsluttet.

Operationer på øjet og øjenomgivelser er den største hovedgruppe af operationer og udgør 26,7 pct. af alle egentlige operationer foretaget på private sygehuse/klinikker jf. oversigtstabel 33. Herefter kommer grupperne operationer på bevægeapparatet og operationer på hud og subkutant væv, som udgør hhv. 25,6 pct. og 11,1 pct.

Operationer på bevægeapparatet, der udgør 25,6 pct. af alle udførte egentlige operationer, er den største operationsgruppe for indlagte patienter med 32,8 pct. af alle operationer foretaget på indlagte patienter.

98,9 pct. af gruppen operationer på øjet og øjenomgivelser er foretaget på ambulante patienter. Ud af de i alt 5.963 operationer i denne gruppe, er de 5.395 operationer for grå stær.

Operationer på hjerte og store intrathoracale kar udgør 5,7 pct. af alle udførte egentlige operationer. De 1.287 operationer er foretaget på 782 patienter.

Oversigtstabel 33: Antal egentlige operationer (inkl. deloperationer) fordelt efter operationsgruppe for indlagte og ambulante patienter, foretaget på private sygehuse/klinikker

		Indlagte		Ambulante		I alt		Procent af alle operationer		
		Faktiske tal	Pct.	Faktiske tal	Pct.	Faktiske tal	Pct.	Indlagte	Ambulante	I alt
Kap. A:	Operation på nervesystemet	679	79,6	174	20,4	853	100,0	6,8	1,4	3,8
Kap. B:	Operation på endokrine organer	9	100,0	-	-	9	100,0	0,1	-	0,0
Kap. C:	Operation på øjet og øjenomgivelser	64	1,1	5 963	98,9	6 027	100,0	0,6	47,5	26,7
Kap. D:	Operation på øre, næse, hals og strubehoved	1 216	88,7	155	11,3	1 371	100,0	12,1	1,2	6,1
Kap. E:	Operation på tænder, kæber, mund og svælg	486	73,6	174	26,4	660	100,0	4,8	1,4	2,9
Kap. F:	Operation på hjerte og store intrathoracale kar	1 277	99,2	10	0,8	1 287	100,0	12,7	0,1	5,7
Kap. G:	Operation på brystvæg, pleura, mediastinum, diafragma, trachea, bronchier og lunger	-	-	2	100,0	2	100,0	-	0,0	0,0
Kap. H:	Operation på mammae	611	86,9	92	13,1	703	100,0	6,1	0,7	3,1
Kap. J:	Operation på fordøjelsesorganer og milt	588	77,2	174	22,8	762	100,0	5,8	1,4	3,4
Kap. K:	Operation på urinveje, mandlige genitalia og retroperitonealt væv	287	73,6	103	26,4	390	100,0	2,9	0,8	1,7
Kap. L:	Operation på kvindelige genitalia	337	90,8	34	9,2	371	100,0	3,4	0,3	1,6
Kap. N:	Operation på bevægeapparatet	3 298	56,9	2 500	43,1	5 798	100,0	32,8	19,9	25,6
Kap. P:	Operation på perifere kar og lymfesystemet	843	45,3	1 018	54,7	1 861	100,0	8,4	8,1	8,2
Kap. Q:	Operation på hud og subkutant væv	362	14,4	2 155	85,6	2 517	100,0	3,6	17,2	11,1
Kap. A - Q	Egentlige operationer i alt	10 057	44,5	12 554	55,5	22 611	100,0	100,0	100,0	100,0
Kap. T	Punkturer, punktionsbiopsier og mindre operationer	497		827		1 324				
Kap. U	Endoskopi gennem naturlige åbninger	37		2 350		2 387				

Beskæftigelse og løn ved offentlige sygehuse 2000 - 2003

Beskæftigelses- og lønstatistikken er baseret på Løn- og beskæftigelsesregisteret. Dette register indeholder indberetninger fra 2000 og frem. Registret indeholder detaljerede oplysninger om både lønelementer såsom A-indkomst, pension og tillæg samt beskæftigelseselementer såsom stillingsbeskrivelse, beskæftigelsesgrad og anciennitet.

Data i registret er baseret på lønindberetninger i lønsystemerne fra Silkeborg Data-central og KMD (Kommunedata). Disse videresendes til FLD (Det Fælleskommunale Løndatakontor) til viderebehandling, hvorefter de sendes til Sundhedsstyrelsen.

I de endelige tal fra sygehusene er følgende personalegrupper ikke medtaget. Ansatte ved sygehusapoteker, elever og studerende, fondsfinansieret beskæftigelse, praksisreservelæger, personale ved skoler, personale ved centralvaskerier samt personale i arbejdsmarkedspolitiske ordninger, f.eks. jobtræning, aktivering og puljefjobs. Jordemødre er endvidere kun medtaget i statistikken, hvis de er ansat på en sygehusafdeling. Disse personalegrupper er heller ikke medtaget i de foreløbige opgørelser, for så vidt det er muligt at identificere dem.

I forhold til tidligere offentliggjorte tal i ”Sygehusstatistik 2002” er der foretaget en korrektion af tallene 2000-2002 (2003), hvorved der er opnået en mere præcis afgrænsning af sygehusbeskæftigelsen. Det bevirker, at det samlede antal fuldtidsbeskæftigede er reduceret med ca. 500 i hvert af årene. Tilsvarende er der i forhold til tidligere offentliggørelse sket en nedgang i lønsummen på mellem 100 og 150 mio. kr. årligt.

På grund af manglende indberetninger fra Vestsjællands Amt er beskæftigelsestallene for ”Øvrigt personale” undervurderet i 2000 og 2001. Det medfører en overvurderet vækst frem til 2002.

I perioden 2000 til 2003 er der sket en vækst i antal fuldtidsbeskæftigede på de offentlige sygehuse fra 84.621 til 86.696, en stigning på 2.075 fuldtidsbeskæftigede, svarende til en årlig gennemsnitlig vækst på 0,8 pct. Væksten skyldes personalegruppen, sundhedsfagligt uddannet personale, som er steget med 2.625 fuldtidsbeskæftigede, mens personalegruppen, øvrigt personale, er faldet med 549 fuldtidsbeskæftigede i perioden.

I 2003 udgør sundhedsfagligt uddannet personale 69.433 fuldtidsbeskæftigede, svarende til en andel af det samlede personale på 80,1 pct. Sygeplejersker er den største personalegruppe med 29.727, svarende til 34,3 pct., mens læger med 10.976 fuldtidsbeskæftigede udgør 12,7 pct. Administration er den mindste personalegruppe på 3,4 pct., svarende til 2.984 fuldtidsbeskæftigede.

På de somatiske sygehuse ses i perioden 2000 til 2003 en stigning i personale på 2,7 pct., mens der ses et fald på de psykiatriske sygehuse på 1,2 pct.

Personalet på de somatiske sygehuse udgør med 80.815 fuldtidsbeskæftigede, 93,2 pct. af det samlede personale i 2003, mens de psykiatriske sygehuse udgør 6,8 pct., svarende til 5.880 fuldtidsbeskæftigede.

Tabel D-1 viser antal fuldtidsbeskæftigede fordelt på stillingskategorier.

Oversigtstabel 34: Fuldtidsbeskæftigede fordelt på stillingsgrupper

	2000			2001			2002			2003		
	Soma- tiske syge- huse	Psy- kia- triske syge- huse	I alt	Soma- tiske syge- huse	Psykia- triske syge- huse	I alt	Soma- tiske syge- huse	Psykia- triske syge- huse	I alt	Soma- tiske syge- huse	Psykia- triske syge- huse	I alt
Læger	9 639	474	10 113	9 888	480	10 369	10 160	489	10 650	10 491	484	10 976
Sygeplejersker	27 101	1 566	28 667	27 657	1 571	29 228	27 969	1 544	29 513	28 184	1 543	29 727
Andet plejepersonale	10 894	1 628	12 523	11 002	1 630	12 632	11 304	1 610	12 915	11 118	1 533	12 652
Andet sundhedsfagligt personale	14 865	638	15 503	15 021	648	15 669	15 293	646	15 939	15 444	632	16 077
Sundhedsfagligt personale i alt	62 501	4 307	66 808	63 570	4 329	67 900	64 727	4 291	69 019	65 239	4 193	69 433
Administration	2 463	229	2 692	2 578	242	2 821	2 709	248	2 958	2 729	254	2 984
Andet personale	13 705	1 414	15 120	13 266	1 413	14 680	13 008	1 474	14 483	12 846	1 432	14 278
Øvrigt personale i alt	16 168	1 644	17 812	15 845	1 656	17 501	15 718	1 723	17 442	15 576	1 686	17 263
Personale i alt	78 669	5 951	84 621	79 415	5 986	85 401	80 445	6 015	86 461	80 815	5 880	86 696

Fuldtidsbeskæftigede fordelt på amter

Den samlede stigning i personalet på sygehusene fra 2000 til 2003 er på 2.075 fuldtidsbeskæftigede. De tre amter, som har oplevet den største vækst i perioden 2000 til 2003 er Vejle Amt, Roskilde Amt og Fyns Amt med en vækst på hhv. 12,3 pct., 8,8 pct. og 7,9 pct., svarende til 521, 203 og 651 fuldtidsbeskæftigede. Fire amter har oplevet et fald i personale i perioden, hvor Ribe Amt har det største fald på 2,8 pct., svarende til 70 fuldtidsbeskæftigede.

I 2003 er antallet af fuldtidsbeskæftigede højst i Hovedstadens Sygehusfællesskab på 16.445, svarende til 19,0 pct. af den samlede beskæftigelse, hvilket er den største andel blandt sygehusejerne. Det næststørste antal beskæftigede er i Århus Amt, hvor antallet er på 11.867, svarende til 13,7 pct. af den samlede beskæftigelse, mens Bornholms Amt er mindst med 562 fuldtidsbeskæftigede.

Tabel D-2 viser antal fuldtidsbeskæftigede fordelt på sygehusejer og stillingsgrupper.

Oversigtstabel 35: Fuldtidsbeskæftigede fordelt på sygehusejer

	2000			2001			2002			2003		
	Soma- tiske sygehuse	Psykia- triske sygehuse	I alt	Soma- tiske sygehuse	Psykia- triske sygehuse	I alt	Soma- tiske sygehuse	Psykia- triske sygehuse	I alt	Soma- tiske sygehuse	Psykia- triske sygehuse	I alt
Hovedstadens Sygehusfællesskab	15 605	1 111	16 717	15 334	1 065	16 400	15 275	1 021	16 296	15 445	1 000	16 445
Københavns Amt	9 093	-	9 093	9 085	-	9 085	9 171	-	9 171	9 231	-	9 231
Frederiksborg Amt	4 127	-	4 127	4 158	-	4 158	4 206	-	4 206	4 214	-	4 214
Roskilde Amt	2 395	419	2 815	2 439	424	2 864	2 517	422	2 939	2 605	413	3 018
Vestsjællands Amt	3 643	-	3 643	3 719	-	3 719	3 869	-	3 869	3 884	-	3 884
Storstrøms Amt	3 135	467	3 603	3 263	484	3 748	3 241	496	3 737	3 109	425	3 534
Bornholms regionskommune	543	-	543	558	-	558	565	-	565	562	-	562
Fyns Amt	8 202	-	8 202	8 409	-	8 409	8 626	-	8 626	8 853	-	8 853
Sønderjyllands Amt	2 469	498	2 967	2 508	514	3 023	2 571	503	3 075	2 534	481	3 016
Ribe Amt	2 412	456	2 869	2 434	446	2 880	2 433	447	2 881	2 345	454	2 799
Vejle Amt	4 244	-	4 244	4 350	-	4 350	4 522	-	4 522	4 765	-	4 765
Ringkøbing Amt	2 919	280	3 200	2 947	286	3 234	2 952	303	3 256	2 964	304	3 268
Århus Amt	10 006	1 376	11 382	10 285	1 421	11 706	10 466	1 429	11 896	10 421	1 446	11 867
Viborg Amt	3 063	475	3 538	3 104	452	3 557	3 169	452	3 621	3 073	430	3 504
Nordjyllands Amt	6 806	864	7 671	6 814	888	7 703	6 855	939	7 795	6 803	924	7 728
Personale i alt	78 669	5 951	84 621	79 415	5 986	85 401	80 445	6 015	86 461	80 815	5 880	86 696

Fuldtidsbeskæftigede fordelt på aldersgrupper

Udviklingen i personalet på sygehuse i perioden 2000 til 2003 viser en stigning på 2.075 fuldtidsbeskæftigede. Dette dækker over en stigning i personalet på 45 år og over, mens der er en negativ udvikling i personalet under 45 år i perioden. Den aldersgruppe, hvor der ses den største stigning på 2.917 er de 55-64 årige, mens der i gruppen 35-44 årige, ses det største fald på 1.151 fuldtidsbeskæftigede.

Af det samlede personale i 2003 på 86.696 fuldtidsbeskæftigede udgør de 45-54 årige den største personalegruppe med 26.086, en andel på 30,1 pct. De 35-44 årige er den næststørste gruppe med 24.862 fuldtidsbeskæftigede, svarende til 28,7 pct. Aldersgruppen 65 år og derover er den mindste aldersgruppe på 535 fuldtidsbeskæftigede, hvilket er en andel på 0,6 pct.

Oversigtstabel 36: Fuldtidsbeskæftigede ved offentlige sygehuse fordelt på stillingsgruppe og alderskategorier

2000	15-24	25-34	35-44	45-54	55-64	65+	I alt
Læger	11	1 793	3 629	3 179	1 323	175	10 113
Sygeplejersker	313	9 444	10 062	6 474	2 311	61	28 667
Andet plejepersonale	210	1 476	3 605	4 995	2 196	38	12 523
Andet sundhedsfagligt personale	314	3 993	4 050	4 712	2 359	73	15 503
Sundhedsfagligt uddannet personale i alt	849	16 708	21 347	19 362	8 191	349	66 808
Administration	69	522	695	897	494	13	2 692
Andet personale	1 030	2 572	3 970	4 862	2 600	83	15 120
Øvrigt personale i alt	1 100	3 094	4 666	5 760	3 094	96	17 812
Personale i alt	1 949	19 803	26 013	25 122	11 285	445	84 621

2001	15-24	25-34	35-44	45-54	55-64	65+	I alt
Læger	14	1 907	3 512	3 264	1 492	178	10 369
Sygeplejersker	297	9 322	10 080	6 896	2 563	67	29 228
Andet plejepersonale	211	1 516	3 290	5 132	2 441	40	12 632
Andet sundhedsfagligt personale	286	3 914	4 123	4 647	2 620	76	15 669
Sundhedsfagligt uddannet personale i alt	809	16 661	21 007	19 940	9 117	363	67 900
Administration	71	525	752	884	572	15	2 821
Andet personale	931	2 346	3 853	4 691	2 780	76	14 680
Øvrigt personale i alt	1 003	2 872	4 605	5 575	3 352	92	17 501
Personale i alt	1 812	19 533	25 612	25 516	12 470	456	85 401

2002	15-24	25-34	35-44	45-54	55-64	65+	I alt
Læger	19	2 053	3 423	3 331	1 632	190	10 650
Sygeplejersker	308	9 140	9 931	7 255	2 810	68	29 513
Andet plejepersonale	220	1 543	3 161	5 328	2 616	43	12 915
Andet sundhedsfagligt personale	293	3 873	4 260	4 549	2 874	88	15 939
Sundhedsfagligt uddannet personale i alt	842	16 610	20 776	20 464	9 933	390	69 019
Administration	67	501	822	894	652	19	2 958
Andet personale	848	2 245	3 764	4 628	2 915	82	14 483
Øvrigt personale i alt	915	2 746	4 586	5 523	3 567	101	17 442
Personale i alt	1 758	19 357	25 363	25 987	13 501	492	86 461

2003	15-24	25-34	35-44	45-54	55-64	65+	I alt
Læger	18	2 295	3 320	3 383	1 748	209	10 976
Sygeplejersker	294	9 013	9 750	7 602	2 995	71	29 727
Andet plejepersonale	194	1 502	2 949	5 286	2 670	49	12 652
Andet sundhedsfagligt personale	282	3 893	4 281	4 451	3 069	98	16 077
Sundhedsfagligt uddannet personale i alt	788	16 704	20 302	20 723	10 484	429	69 433
Administration	62	475	845	880	699	21	2 984
Andet personale	815	2 162	3 714	4 482	3 018	84	14 278
Øvrigt personale i alt	878	2 637	4 560	5 362	3 718	105	17 263
Personale i alt	1 666	19 342	24 862	26 086	14 202	535	86 696

Lønsum

Den samlede lønsum i sygehusvæsenet udgør 31.547 mio. kr. i 2003. Den samlede lønsum i perioden 2000 til 2003 er steget med 4,3 mia. kr., svarende til 15,8 pct. Lægerne har i perioden opnået ca. 1,3 mia. kr. mere i lønsum, svarende til en stigning på 23,1 pct. Hos sundhedsfagligt uddannet personale ses der en stigning i lønsummen i perioden på 3,8 mia. kr., svarende til 17,1 pct., mens der blandt øvrigt personale ses en stigning på 460 mio. kr., svarende til 9,7 pct. Der er sket en stigning i lønsummen blandt alle personalegrupper i perioden.

Oversigtstabel 37: Lønsum fordelt på stillingsgrupper (mio.kr.)

	2000	2001	2002	2003
Læger	5 773	6 207	6 662	7 104
Sygeplejersker	8 934	9 456	9 899	10 303
Andet plejepersonale	3 513	3 673	3 877	3 986
Andet sundhedsfagligt personale	4 279	4 488	4 715	4 942
Sundhedsfagligt personale i alt	22 499	23 824	25 153	26 336
Administration	818	887	960	1 014
Andet personale	3 933	3 992	4 084	4 198
Øvrigt personale i alt	4 752	4 880	5 044	5 212
Lønsum i alt	27 251	28 704	30 197	31 547

Lønsum fordelt på sygehusejere

Af den 4,3 mia. kr. store stigning i lønsummen fra 2000 til 2003 ses den største stigning i Vejle Amt på 26,4 pct., svarende til 364 mio. kr. Herefter følger Fyns Amt og Århus Amt med hhv. 21,8 pct. og 18,6 pct. svarende til hhv. 575 mio. kr. og 671 mio. kr. Den mindste stigning ses i Storstrøms Amt med en stigning i lønsummen på 9,9 pct. svarende til 113 mio. kr.

Hovedstadens Sygehusfællesskab har med en lønsum på 6,1 mia. kr. i 2003 den højeste lønsum svarende til 19,4 pct. af den samlede lønsum på 31,5 mia. kr. Herefter følger Århus Amt med 4,3 mia. kr. og Københavns Amt med 3,4 mia. kr., svarende til henholdsvis 13,6 pct. og 10,8 pct. af den samlede lønsum. Bornholms Amt har den laveste lønsum på 201 mio. kr.

Oversigtstabel 38: Lønsum fordelt på sygehusejere (mio.kr.)

	2000	2001	2002	2003
Hovedstadens Sygehusfællesskab	5 471	5 640	5 833	6 117
Københavns Amt	2 950	3 086	3 251	3 406
Frederiksborg Amt	1 357	1 414	1 487	1 553
Roskilde Amt	926	969	1 019	1 075
Vestsjællands Amt	1 161	1 217	1 315	1 366
Storstrøms Amt	1 134	1 233	1 272	1 247
Bornholms Regionskommune	177	188	197	201
Fyns Amt	2 642	2 833	3 017	3 216
Sønderjyllands Amt	964	1 029	1 090	1 117
Ribe Amt	921	969	1 010	1 017
Vejle Amt	1 375	1 472	1 585	1 739
Ringkøbing Amt	1 022	1 076	1 131	1 193
Århus Amt	3 604	3 866	4 084	4 275
Viborg Amt	1 115	1 176	1 240	1 263
Nordjyllands Amt	2 431	2 535	2 667	2 763
Lønsum i alt	27 251	28 704	30 197	31 547

Lønsum pr. fuldtidsbeskæftiget fordelt på stillingsgrupper

Den gennemsnitlige lønsum pr. fuldtidsbeskæftiget udgør i 2003 for alle stillingsgrupper 363.885 kr. Gennemsnittet for Sundhedsfagligt uddannet personale er på 379.295 kr. og på 301.904 kr. for Øvrigt personale. Læger har den højeste lønsum pr. fuldtidsbeskæftiget på 647.212 kr., efterfulgt af Sygeplejersker på 346.592 kr. og Administration på 339.749 kr. Den laveste lønsum pr. fuldtidsbeskæftiget ses blandt Andet personale med et gennemsnit på 294.016 kr.

Oversigtstabel 39: Lønsum pr. fuldtidsbeskæftiget fordelt på stillingsgruppe (kr.)

	2000	2001	2002	2003
Læger	570 815	598 646	625 574	647 212
Sygeplejersker	311 632	323 523	335 422	346 592
Andet plejepersonale	280 544	290 745	300 157	315 068
Andet sundhedsfagligt personale	276 039	286 401	295 809	307 421
Sundhedsfagligt personale i alt	336 770	350 863	364 437	379 295
Administration	304 002	314 597	324 642	339 749
Andet personale	260 134	271 965	281 976	294 016
Øvrigt personale i alt	266 764	278 837	289 196	301 904
Personale i alt	322 030	336 103	349 259	363 885

Lønsumsindeks fordelt på stillingsgrupper

På baggrund af lønsum pr. fuldtidsbeskæftiget kan et lønsumsindeks beregnes. Udviklingen i lønsumsindexet angiver den nominelle lønudvikling. Lønsumsindexet vil over tid være påvirket af forskydninger i beskæftigelsens sammensætning, f.eks.

hvad angår anciennitet. Fra 2000 til 2001 ses en lønstigning på 4,4 pct. Fra 2001 til 2002 udgør lønstigningen 3,9 pct., mens lønstigningen fra 2002 til 2003 udgør 4,2 pct. I 2001 og 2003 er der en større lønstigning blandt øvrigt personale end blandt sundhedsfagligt uddannet personale. I 2002 er stigningen størst blandt sundhedsfagligt uddannet personale.

Andet plejepersonale har den største lønfremgang i 2003 med 5,0 pct. efterfulgt af Administration med en stigning på 4,7 pct. Sygeplejersker har den mindste stigning med 3,3 pct. Denne udvikling i lønningerne fra 2000 til 2002 ses endvidere illustreret i figur 1.

Oversigtstabel 40: Ændring i lønsum pr. fuldtidsbeskæftiget i forhold til året før i pct.

	2001	2002	2003
Læger	4,9	4,5	3,5
Sygeplejersker	3,8	3,7	3,3
Andet plejepersonale	3,6	3,2	5,0
Andet sundhedsfagligt personale	3,8	3,3	3,9
Sundhedsfagligt personale i alt	4,2	3,9	4,1
Administration	3,5	3,2	4,7
Andet personale	4,5	3,7	4,3
Øvrigt personale i alt	4,5	3,7	4,4
Personale i alt	4,4	3,9	4,2

Lønsumsindeks i sygehusvæsenet 2000 til 2003

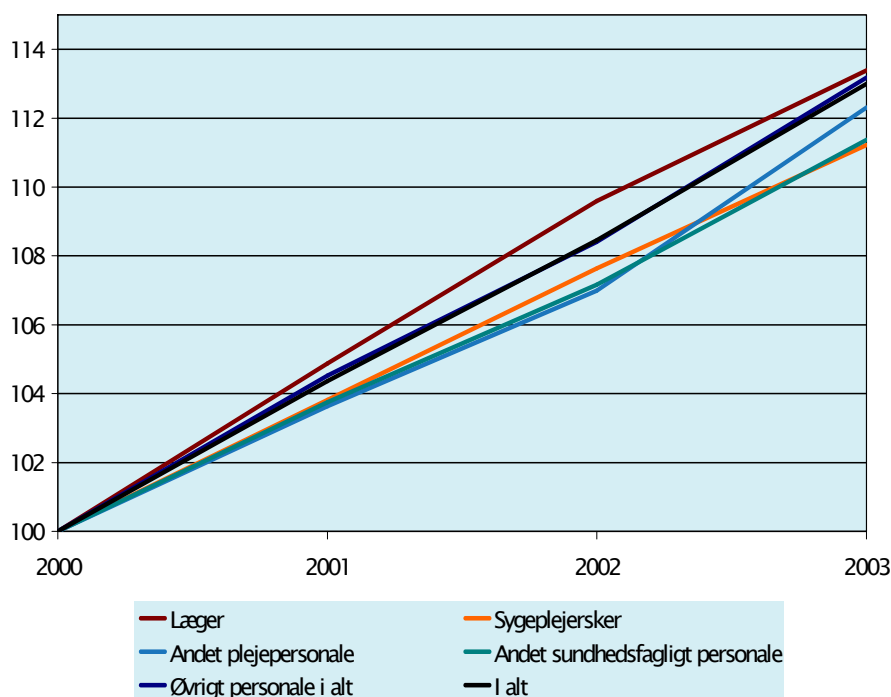

Tabelafsnit

Indholdsfortegnelse tabelafsnit

Tabelafsnit	79
Indholdsfortegnelse tabelafsnit	80
Tabelafsnit A: Aktivitet	83
Tabel A-1. Sengepladser og aktivitet ved somatiske sygehuse fordelt efter sygehusejer	84
Tabel A-2. Sengepladser og aktivitet ved psykiatriske sygehuse fordelt efter sygehusejer	86
Tabel A-3. Sengepladser og aktivitet ved alle sygehuse fordelt efter sygehusejer	88
Tabel A-4. Aktivitet på specialeblok fordelt efter alder og køn 2003	90
Tabel A-5. Sengepladser og aktivitet fordelt efter speciale ved alle sygehuse 2003	94
Tabel A-6. Sengepladser og aktivitet fordelt efter sygehus 2003	96
Tabel A-7. Udskrivninger, sengedage, gennemsnitlig liggetid og antal ambulante besøg fordelt på sygdomsgrupper 1998-2003 (19 gruppering)	102
Tabel A-8. Udskrivninger, sengedage, gennemsnitlig liggetid og antal ambulante besøg fordelt på sygdomsgrupper 1998-2003 (99 gruppering)	105
Tabel A-9. Udskrivninger, sengedage, gennemsnitlig liggetid og antal ambulante besøg fordelt på køn, alder og sygdomsgrupper 2003 (19 gruppering)	117
Tabel A-10. Udskrivninger, sengedage gennemsnitlig liggetid og antal ambulante besøg fordelt på fem hoveddiagnosegrupper 1998-2003.....	124
Tabel A-11. Udskrivninger, sengedage og antal ambulante besøg fordelt på køn, alder og 5 hoveddiagnosegrupper 2003	120
Tabel A-12. Antal operationer under indlæggelse eller ambulatorium fordelt efter operationsgrupper 1998-2003.....	121
Tabel A-13. Antal operationer (inkl. deloperationer) fordelt efter operationsgruppe, køn og alder 2003.....	126
Tabelafsnit B: Forbrug	132
Tabel B-1. Udskrivninger fordelt efter behandlende sygehus (amt) og patienternes bopælsamt 2003 (somatiske afdelinger)	133
Tabel B-2. Sengedage fordelt efter behandlende sygehus (amt) og patienternes bopælsamt 2003 (somatiske afdelinger)	136
Tabel B-3. Ambulante besøg fordelt efter behandlende sygehus (amt) og patienternes bopælsamt 2003 (somatiske afdelinger)	137
Tabel B-4. Udskrivninger, sengedage, gennemsnitlig liggetid og ambulante besøg fordelt efter alder, køn og patienternes bopælsamt 2003 (somatiske afdelinger)	139
Tabel B-5. Udskrivninger, sengedage, gennemsnitlig liggetid og ambulante besøg fordelt efter afdelingsspeciale og patienternes bopælsamt 2003 (somatiske afdelinger)	144
Tabel B-6. Udskrivninger, sengedage, gns. liggetid og ambulante besøg fordelt efter udskrivningsdiagnose og patienternes bopælsamt 2003 (somatiske afdelinger)	150

Tabel B-7. Standardiserede ratetal pr. 1.000 indbyggere for udskrivninger, sengedage og ambulante besøg fordelt efter afdelingsspeciale og patienternes bopælsamt 2003 (somatiske afdelinger)	155
Tabel B-8. Standardiserede ratetal pr. 1.000 indbyggere for udskrivninger, sengedage og ambulante besøg fordelt efter udskrivningsdiagnose og patienternes bopælsamt 2003 (somatiske afdelinger)	161
Tabel B-9. Udskrivninger, sengedage, gns. liggetid og ambulante besøg samt standardiserede ratetal pr. 1.000 indbyggere fordelt efter patienternes bopælskommunetype 2003 (somatiske afdelinger)	166
Tabel B-10. Udskrivninger fordelt efter behandlende sygehus (amt) og patienternes bopælsamt 2003 (psykiatriske afdelinger)	167
Tabel B-11. Sengedage fordelt efter behandlende sygehus (amt) og patienternes bopælsamt 2003 (psykiatriske afdelinger)	169
Tabel B-12. Ambulante besøg fordelt efter behandlende sygehus (amt) og patienternes bopælsamt 2003 (psykiatriske afdelinger)	171
Tabel B-13. Udskrivninger, sengedage og ambulante besøg fordelt efter alder køn og patienternes bopælsamt 2003 (psykiatriske afdelinger)	173
Tabel B-14. Udskrivninger, sengedage og ambulante besøg fordelt efter afdelingsspeciale og patienternes bopælsamt 2003 (psykiatriske afdelinger)	177
Tabel B-15. Udskrivninger, sengedage og ambulante besøg fordelt efter udskrivningsdiagnose og patienternes bopælsamt 2003 (psykiatriske afdelinger)	177
Tabel B-16. Standardiserede ratetal pr. 1.000 indbyggere for udskrivninger, sengedage og ambulante besøg fordelt efter afdelingsspeciale og patienternes bopælsamt 2003 (psykiatriske afdelinger)	179
Tabel B-17. Standardiserede ratetal pr. 1.000 indbyggere for udskrivninger, sengedage og ambulante besøg fordelt efter udskrivningsdiagnose og patienternes bopælsamt 2003 (psykiatriske afdelinger)	179
Tabel B-18. Udskrivninger, sengedage, gennemsnitlig liggetid og ambulante besøg samt standardiserederatetal pr. 1.000 indbyggere fordelt efter patienternes bopælskommunetype 2003 (psykiatriske afdelinger)	181
Tabelafsnit C: Personstatistik	182
Tabel C-1. Antal udskrevne personer og antal personer i ambulatorier fordelt efter alder og køn 2003	184
Tabel C-2. Antal udskrevne personer og antal personer i ambulatorie fordelt efter køn, alder og bopælsamt 2003	185
Tabel C-3. Antal udskrevne personer og antal personer i ambulatorier fordelt efter køn, alder og 19 sygdomsgrupper 2003	187
Tabel C-4. Antal udskrevne personer og antal personer i ambulatorier fordelt på 19 sygdomsgrupper 2003	189
Tabel C-5. Antal udskrevne personer og antal personer i ambulatorier fordelt på 99 sygdomsgrupper 2003	192
Tabel C-6. Antal indlagte personer og antal personer i ambulatorier fordelt efter alder og køn 2003	202

Tabel C-7. Antal indlagte personer og antal personer i ambulatorie fordelt efter køn, alder og bopælsamt 2003	203
Tabel C-8. Antal personer indlagt og antal personer i ambulatorie fordelt på alder og sygdomsgrupper 2003.....	205
Tabel C-9. Antal indlagte personer og antal personer i ambulatorier fordelt på sygdomsgrupper og antal kontakter 2003.....	207
Tabel C-10. Antal personer opereret (inkl. deloperationer) fordelt efter operationsgruppe, køn og alder 2003	214
Tabelafsnit D: Beskæftigelse ved offentlige sygehuse.....	221
Tabel D-1. Fuldtidsbeskæftigede ved offentlige sygehuse fordelt på stillingskategori	217
Tabel D-2. Fuldtidsbeskæftigede ved offentlige sygehuse fordelt på sygehusejer og stillingskategori	218
Bilag	222
Bilag I. Grundlag for nærværende statistik	223
Opgørelsesmetode	223
Anvendte begreber.....	224
Definition af anvendte begreber i patientstatistikken og beregninger	225
Definition af fuldtidsbeskæftigede (årsværk)	226
Definition af lønsum	226
Definition af stillinger	226
Bilag II. Indberetningsskema for 2003	227
Bilag III. Liste anvendt ved sygdomsmønsterstatistikken for somatiske afdelinger (S-listen).....	229
Bilag IV. Liste anvendt ved sygdomsmønsterstatistikken for psykiatriske afdelinger	238
Bilag V. Liste over medtagne private sygehuse/klinikker	239

Tabelfsnit A: Aktivitet

Tabel A-1. Sengepladser og aktivitet ved somatiske sygehuse fordelt efter sygehusejer 2003

	Antal institutioner	Normerede sengepladser pr. 31/12 2003		Gns disponible sengepladser i 2003	Udskrivninger		I alt
		7 døgn	5 døgn		Akut indlagte	Ikke akut indlagte	
		Somatiske sygehuse					
Hovedstadens Sygehusfællesskab	5	3 459	140	3 288,0	125 204	60 905	186 109
Københavns Amt	3	2 113	118	2 039,7	101 300	26 719	128 019
Frederiksborg Amt	1	1 160	43	1 086,0	55 689	14 175	69 864
Roskilde Amt	2	663	19	643,5	24 067	22 031	46 098
Vestsjællands Amt	1	1 032	-	997,2	45 438	12 119	57 557
Storstrøms Amt	5	758	34	765,6	42 057	11 643	53 700
Bornholms Regionskommune	1	164	-	159,6	6 157	1 218	7 375
Fyns Amt	2	1 886	7	1 803,8	70 339	36 648	106 987
Sønderjyllands Amt	4	719	10	670,2	33 051	10 458	43 509
Ribe Amt	3	610	-	584,9	31 890	10 297	42 187
Vejle Amt	7	1 332	12	1 251,8	53 371	19 363	72 734
Ringkøbing Amt	5	710	23	712,5	37 039	12 670	49 709
Århus Amt	9	2 106	131	2 072,6	93 957	56 785	150 742
Viborg Amt	2	724	15	709,3	31 921	15 063	46 984
Nordjyllands Amt	7	1 578	35	1 505,2	67 345	27 372	94 717
I alt	57	19 014	587	18 289,8	818 825	337 466	1 156 291

Tabel A-1. Sengepladser og aktivitet ved somatiske sygehuse fordelt efter sygehusejer 2003

Sengedage			Gennemsnitlig liggetid	Belægningsprocent	Ambulante besøg	Skadestuebesøg
Akut indlagte	Ikke akut indlagte	I alt			I alt	I alt
846 159	311 708	1 157 867	6,2	94	1 114 475	181 773
601 211	144 346	745 557	5,8	97	643 537	139 617
303 066	68 632	371 698	5,3	91	304 691	71 247
110 880	113 751	224 631	4,9	93	234 978	52 566
250 659	82 032	332 691	5,8	89	251 240	61 741
191 473	68 232	259 705	4,8	91	188 493	42 951
40 785	4 281	45 066	6,1	75	28 476	7 534
431 837	157 624	589 461	5,5	87	534 633	83 772
156 271	44 900	201 171	4,6	79	178 024	42 789
135 289	40 619	175 908	4,2	80	166 569	31 434
297 035	93 034	390 069	5,4	82	403 931	72 869
187 057	42 529	229 586	4,6	85	186 472	17 076
418 761	239 207	657 968	4,4	84	672 996	109 493
151 633	78 336	229 969	4,9	86	173 119	23 047
347 951	120 951	468 902	5,0	83	370 088	51 251
4 470 067	1 610 182	6 080 249	5,3	88	5 451 722	989 160

Tabel A-2. Sengepladser og aktivitet ved psykiatriske sygehuse fordelt efter sygehusejer 2003

Psykiatriske sygehuse	Antal institutioner	Normerede sengepladser		Gns. disponible sengepladser i 2003	Udskrivninger		I alt
		pr. 31/12 2003			Akut indlagte	Ikke akut indlagte	
Hovedstadens Sygehusfællesskab	1	399	25	405,8	52	810	862
Københavns Amt	-	-	-	-	-	-	-
Frederiksborg Amt	-	-	-	-	-	-	-
Roskilde Amt	1	126	-	120,6	1 471	8	1 479
Vestsjællands Amt	-	-	-	-	-	-	-
Storstrøms Amt	1	98	-	96,7	1 931	68	1 999
Bornholms Regionskommune	-	-	-	-	-	-	-
Fyns Amt	-	-	-	-	-	-	-
Sønderjyllands Amt	1	176	-	171,3	1 599	246	1 845
Ribe Amt	1	141	-	136,8	1 245	248	1 493
Vejle Amt	-	-	-	-	-	-	-
Ringkøbing Amt	1	92	4	94,9	1 083	45	1 128
Århus Amt	2	348	-	368,4	5 721	417	6 138
Viborg Amt	1	146	-	146,0	1 110	376	1 486
Nordjyllands Amt	1	301	-	296,5	1 899	307	2 206
I alt	10	1 827	29	1 836,9	16 111	2 525	18 636

Tabel A-2. Sengepladser og aktivitet ved psykiatriske sygehuse fordelt efter sygehusejer 2003

Sengedage			Belægnings- procent	Ambulante besøg	Skadestue- besøg
Akut indlagte	Ikke akut ind- lagte	I alt		I alt	I alt
13 872	124 638	138 510	94	19 121	-
-	-	-	-	-	-
-	-	-	-	-	-
42 373	370	42 743	97	26 229	2 678
-	-	-	-	-	-
30 329	2 677	33 006	94	23 716	911
-	-	-	-	-	-
-	-	-	-	-	-
49 797	4 308	54 105	87	25 475	-
34 496	7 247	41 743	84	34 964	1 885
-	-	-	-	-	-
28 459	2 381	30 840	89	14 812	-
98 370	26 314	124 684	93	57 556	6 367
34 597	18 198	52 795	99	38 893	-
69 961	27 464	97 425	90	21 121	-
402 254	213 597	615 851	92	261 887	11 841

Tabel A-3. Sengepladser og aktivitet ved alle sygehuse fordelt efter sygehusejer 2003

Offentlige sygehuse	Antal institutioner	Normerede sengepladser		Gns. disponible sengepladser i 2003	Udskrivninger		I alt
		pr. 31/12 2003			Akut indlagte	Ikke akut indlagte	
		7 døgn	5 døgn				
Hovedstadens Sygehusfællesskab	6	3 858	165	3 693,8	125 256	61 715	186 971
Københavns Amt	3	2 113	118	2 039,7	101 300	26 719	128 019
Frederiksborg Amt	1	1 160	43	1 086,0	55 689	14 175	69 864
Roskilde Amt	3	789	19	764,1	25 538	22 039	47 577
Vestsjællands Amt	1	1 032	-	997,2	45 438	12 119	57 557
Storstrøms Amt	6	856	34	862,3	43 988	11 711	55 699
Bornholms Regionskommune	1	164	-	159,6	6 157	1 218	7 375
Fyns Amt	2	1 886	7	1 803,8	70 339	36 648	106 987
Sønderjyllands Amt	5	895	10	841,5	34 650	10 704	45 354
Ribe Amt	4	751	-	721,7	33 135	10 545	43 680
Vejle Amt	7	1 332	12	1 251,8	53 371	19 363	72 734
Ringkøbing Amt	6	802	27	807,3	38 122	12 715	50 837
Århus Amt	11	2 454	131	2 441,0	99 678	57 202	156 880
Viborg Amt	3	870	15	855,3	33 031	15 439	48 470
Nordjyllands Amt	8	1 879	35	1 801,7	69 244	27 679	96 923
I alt	67	20 841	616	20 126,7	834 936	339 991	1 174 927

Tabel A-3. Sengepladser og aktivitet ved alle sygehuse fordelt efter sygehusejer 2003

Sengedage			Belægnings- procent	Ambulante besøg	Skadestue- besøg
Akut indlagte	Ikke akut indlagte	I alt		I alt	I alt
860 031	436 346	1 296 377	94	1 133 596	181 773
601 211	144 346	745 557	97	643 537	139 617
303 066	68 632	371 698	91	304 691	71 247
153 253	114 121	267 374	93	261 207	55 244
250 659	82 032	332 691	89	251 240	61 741
221 802	70 909	292 711	91	212 209	43 862
40 785	4 281	45 066	75	28 476	7 534
431 837	157 624	589 461	87	534 633	83 772
206 068	49 208	255 276	81	203 499	42 789
169 785	47 866	217 651	80	201 533	33 319
297 035	93 034	390 069	82	403 931	72 869
215 516	44 910	260 426	85	201 284	17 076
517 131	265 521	782 652	85	730 552	115 860
186 230	96 534	282 764	88	212 012	23 047
417 912	148 415	566 327	84	391 209	51 251
4 872 321	1 823 779	6 696 100	89	5 713 609	1 001 001

Tabel A-4. Aktivitet på specialeblok fordelt efter alder og køn 2003

Aldersgrp.	Køn	Medicinsk blok				Kirurgisk blok			
		Udskrivninger	Sengedage	Gennemsnitlig liggetid	Ambulante besøg	Udskrivninger	Sengedage	Gennemsnitlig liggetid	Ambulante besøg
0-14	M	1 348	5 137	3,8	14 013	49 136	122 245	2,5	84 055
	K	1 166	4 194	3,6	13 575	43 036	109 014	2,5	68 942
	I alt	2 514	9 331	3,7	27 588	92 172	231 259	2,5	152 997
15-24	M	6 982	27 881	4,0	41 224	15 073	37 930	2,5	70 100
	K	8 541	27 289	3,2	57 930	30 093	76 080	2,5	133 063
	I alt	15 523	55 170	3,6	99 154	45 166	114 010	2,5	203 163
25-44	M	31 349	128 446	4,1	233 755	40 900	122 027	3,0	207 075
	K	30 098	117 890	3,9	272 841	134 088	394 696	2,9	641 120
	I alt	61 447	246 336	4,0	506 596	174 988	516 723	3,0	848 195
45-64	M	80 821	412 119	5,1	487 127	60 526	273 990	4,5	298 011
	K	63 065	318 001	5,0	495 920	64 099	272 867	4,3	347 308
	I alt	143 886	730 120	5,1	983 047	124 625	546 857	4,4	645 319
65-74	M	50 247	307 974	6,1	236 483	34 672	190 661	5,5	156 205
	K	44 615	291 697	6,5	227 951	30 917	185 422	6,0	154 219
	I alt	94 862	599 671	6,3	464 434	65 589	376 083	5,7	310 424
75-84	M	45 828	326 886	7,1	132 836	28 329	167 546	5,9	112 665
	K	53 339	419 705	7,9	149 339	31 397	225 689	7,2	141 021
	I alt	99 167	746 591	7,5	282 175	59 726	393 235	6,6	253 686
85+	M	15 252	116 609	7,6	19 572	8 183	49 104	6,0	24 335
	K	29 286	248 913	8,5	32 802	15 945	123 023	7,7	47 660
	I alt	44 538	365 522	8,2	52 374	24 128	172 127	7,1	71 995
I alt	M	231 827	1 325 052	5,7	1 165 010	236 819	963 503	4,1	952 446
	K	230 110	1 427 689	6,2	1 250 358	349 575	1 386 791	4,0	1 533 333
	I alt	461 937	2 752 741	6,0	2 415 368	586 394	2 350 294	4,0	2 485 779

Tabel A-4. Aktivitet på specialeblok fordelt efter alder og køn 2003

Aldersgrp.	Køn	Pædiatrisk blok				Somatisk specialeblok i alt			
		Udskrivninger	Sengedage	Gennemsnitlig liggetid	Ambulante besøg	Udskrivninger	Sengedage	Gennemsnitlig liggetid	Ambulante besøg
0-14	M	47 781	164 777	3,4	88 535	98 265	292 159	3,0	186 603
	K	36 056	137 074	3,8	71 545	80 258	250 282	3,1	154 062
	I alt	83 837	301 851	3,6	160 080	178 523	542 441	3,0	340 665
15-24	M	811	2 413	3,0	2 843	22 866	68 224	3,0	114 167
	K	858	3 508	4,1	2 475	39 492	106 877	2,7	193 468
	I alt	1 669	5 921	3,5	5 318	62 358	175 101	2,8	307 635
25-44	M	203	1 234	6,1	1 894	72 452	251 707	3,5	442 724
	K	399	3 573	9,0	1 368	164 585	516 159	3,1	915 329
	I alt	602	4 807	8,0	3 262	237 037	767 866	3,2	1 358 053
45-64	M	10	71	7,1	393	141 357	686 180	4,9	785 531
	K	4	4	1,0	226	127 168	590 872	4,6	843 454
	I alt	14	75	5,4	619	268 525	1 277 052	4,8	1 628 985
65-74	M	1	7	7,0	36	84 920	498 642	5,9	392 724
	K	-	-	-	25	75 532	477 119	6,3	382 195
	I alt	1	7	7,0	61	160 452	975 761	6,1	774 919
75-84	M	2	7	3,5	11	74 159	494 439	6,7	245 512
	K	-	-	-	5	84 736	645 394	7,6	290 365
	I alt	2	7	3,5	16	158 895	1 139 833	7,2	535 877
85+	M	30	48	1,6	4	23 465	165 761	7,1	43 911
	K	18	29	1,6	11	45 249	371 965	8,2	80 473
	I alt	48	77	1,6	15	68 714	537 726	7,8	124 384
I alt	M	48 838	168 557	3,5	93 716	517 484	2 457 112	4,7	2 211 172
	K	37 335	144 188	3,9	75 655	617 020	2 958 668	4,8	2 859 346
	I alt	86 173	312 745	3,6	169 371	1 134 504	5 415 780	4,8	5 070 518

Tabel A-4. Aktivitet på specialeblok fordelt efter alder og køn 2003

Alder	Køn	Psykiatriske specialer i alt				Somatiske og psykiatriske specialer i alt			
		Udskrivninger	Sengedage	Gen-nem-snitlig liggetid	Ambulante besøg	Udskrivninger	Sengedage	Gen-nem-snitlig liggetid	Ambulante besøg
0-14	M	163	9 714	-	32 515	98 428	301 873	-	219 118
	K	235	15 957	-	15 924	80 493	266 239	-	169 986
	I alt	398	25 671	-	48 439	178 921	568 112	-	389 104
15-24	M	1 934	88 609	-	30 547	24 800	156 833	-	144 714
	K	2 663	93 835	-	59 752	42 155	200 712	-	253 220
	I alt	4 597	182 444	-	90 299	66 955	357 545	-	397 934
25-44	M	9 520	309 368	-	135 193	81 972	561 075	-	577 917
	K	8 021	237 209	-	161 700	172 606	753 368	-	1 077 029
	I alt	17 541	546 577	-	296 893	254 578	1 314 443	-	1 654 946
45-64	M	6 199	164 521	-	74 910	147 556	850 701	-	860 441
	K	6 444	185 564	-	90 324	133 612	776 436	-	933 778
	I alt	12 643	350 085	-	165 234	281 168	1 627 137	-	1 794 219
65-74	M	912	29 542	-	7 783	85 832	528 184	-	400 507
	K	1 608	59 380	-	13 956	77 140	536 499	-	396 151
	I alt	2 520	88 922	-	21 739	162 972	1 064 683	-	796 658
75-84	M	678	19 996	-	4 099	74 837	514 435	-	249 611
	K	1 406	44 983	-	11 822	86 142	690 377	-	302 187
	I alt	2 084	64 979	-	15 921	160 979	1 204 812	-	551 798
85+	M	151	4 429	-	1 064	23 616	170 190	-	44 975
	K	489	17 213	-	3 502	45 738	389 178	-	83 975
	I alt	640	21 642	-	4 566	69 354	559 368	-	128 950
I alt	M	19 557	626 179	-	286 111	537 041	3 083 291	-	2 497 283
	K	20 866	654 141	-	356 980	637 886	3 612 809	-	3 216 326
	I alt	40 423	1 280 320	-	643 091	1 174 927	6 696 100	-	5 713 609

Tabel A-5. Sengepladser og aktivitet fordelt efter speciale ved alle sygehuse 2003

Speciale	Normerede sengepladser pr. 31/12 2003		Gnstl. disponible sengepladser i 2003	Udskrivninger		I alt
	7- døgn	5- døgn		Akut indlagte	Ikke akut indlagte	
Intern medicin	4 216	38	4 106,5	228 696	29 172	257 868
Geriatrici	664	-	645,9	5 621	4 732	10 353
Hepatologi	29	-	27,7	591	925	1 516
Hæmatologi	206	-	213,5	7 185	3 924	11 109
Infektionsmedicin	113	-	107,0	4 964	354	5 318
Kardiologi	455	66	463,7	26 151	18 622	44 773
Med. endokrinologi	295	-	273,9	18 302	2 901	21 203
Med. gastroenterologi	109	-	104,1	6 544	1 522	8 066
Med. lungesygdomme	118	10	120,5	5 599	2 725	8 324
Nefrologi	175	-	166,7	7 294	1 955	9 249
Reumatologi	624	6	576,9	8 368	6 387	14 755
Dermato-Venerologi	89	17	80,9	806	2 546	3 352
Neurologi	821	-	752,4	25 258	5 582	30 840
Onkologi	273	42	292,0	8 164	15 688	23 852
Arbejdsmedicin	-	-	-	-	-	-
Andet, ud.spec. & bl. afd.	271	12	256,1	9 285	2 074	11 359
Medicinske afd. i alt	8 458	191	8 187,8	362 828	99 109	461 937
Kirurgi	1 821	25	1 771,3	78 674	59 303	137 977
Raske nyfødte, kirurgi	-	-	-	2 027	1	2 028
Karkirurgi	82	-	73,2	1 730	2 987	4 717
Kir. gastroenterologi	599	21	557,5	26 818	13 512	40 330
Plastikkirurgi	161	12	153,4	775	6 753	7 528
Thoraxkirurgi	296	2	263,9	2 658	9 671	12 329
Urologi	267	63	255,2	9 603	13 241	22 844
Gynækologi og obstetrik	1 372	69	1 362,3	96 780	36 014	132 794
Raske nyfødte, gyn.-obst.	-	-	-	62 114	27	62 141
Neurokirurgi	220	1	204,6	5 400	5 802	11 202
Ortopædisk kirurgi	2 118	13	1 884,6	65 770	42 920	108 690
Oftalmologi	67	31	75,4	2 353	5 582	7 935
Oto-, rhino-, laryngologi	233	48	237,8	10 455	21 010	31 465
Hospitalsodontologi	20	-	19,1	460	1 330	1 790
Anæstesiologi	421	2	399,6	1 787	837	2 624
Kirurgiske afd. i alt	7 677	287	7 257,8	367 404	218 990	586 394
Psykiatri	1 761	54	1 759,8	19 889	1 320	21 209
Børne- og ungdomspsykiatri	88	29	99,7	322	256	578
Pædiatri	1 030	26	984,7	68 382	17 791	86 173
Somatiske sygehuse i alt	19 014	587	18 289,8	818 825	337 466	1 156 291
Psykiatri	1 710	25	1 723,2	15 606	2 296	17 902
Børne- og ungdomspsykiatri	117	4	113,8	505	229	734
Psykiatriske sygehuse i alt	1 827	29	1 836,9	16 111	2 525	18 636
I alt	20 841	616	20 126,7	834 936	339 991	1 174 927

Tabel A-5. Sengepladser og aktivitet fordelt efter speciale ved alle sygehuse 2003

Sengedage			Gnstl. disponible sengepladser i 2003	Belægningsprocent	Ambulante besøg	Skadestuebesøg
Akut indlagt	Ikke akut indlagte	I alt			I alt	I alt
1 208 940	185 591	1 394 531	5,4	93	914 903	2 049
88 414	116 296	204 710	19,8	87	49 342	-
3 551	4 770	8 321	5,5	82	8 390	-
54 004	22 104	76 108	6,9	98	67 545	-
35 992	2 073	38 065	7,2	97	27 791	-
99 393	42 164	141 557	3,2	84	101 485	-
92 849	10 626	103 475	4,9	104	133 738	-
37 917	6 937	44 854	5,6	118	42 895	-
38 981	7 066	46 047	5,5	105	73 396	-
53 033	8 282	61 315	6,6	101	187 027	-
75 743	128 430	204 173	13,8	97	152 640	-
8 880	17 146	26 026	7,8	88	111 799	-
204 039	44 872	248 911	8,1	91	128 178	-
46 723	44 039	90 762	3,8	85	310 432	-
-	-	-	-	-	11 371	-
45 142	18 744	63 886	5,6	68	94 436	42 250
2 093 601	659 140	2 752 741	6,0	92	2 415 368	44 299
356 256	197 574	553 830	4,0	86	385 787	86 151
5 473	1	5 474	2,7	-	-	-
10 305	14 182	24 487	5,2	92	17 041	-
128 211	63 213	191 424	4,7	94	82 550	-
9 047	37 276	46 323	6,2	83	50 221	-
20 285	69 312	89 597	7,3	93	12 486	-
41 476	39 042	80 518	3,5	86	98 810	-
301 015	107 262	408 277	3,1	82	609 662	3 369
167 749	77	167 826	2,7	-	-	-
36 070	30 906	66 976	6,0	90	20 034	-
402 843	206 080	608 923	5,6	89	611 042	827 204
7 636	10 514	18 150	2,3	66	241 208	-
30 596	41 544	72 140	2,3	83	274 013	-
1 314	3 895	5 209	2,9	75	46 703	-
9 212	1 928	11 140	4,2	8	36 222	-
1 527 488	822 806	2 350 294	4,0	82	2 485 779	916 724
571 579	55 591	627 170	29,6	98	342 947	28 106
17 692	19 607	37 299	64,5	102	38 257	-
259 707	53 038	312 745	3,6	87	169 371	31
4 470 067	1 610 182	6 080 249	5,3	88	5 451 722	989 160
388 207	193 189	581 396	-	92	225 973	11 841
14 047	20 408	34 455	-	83	35 914	-
402 254	213 597	615 851	-	92	261 887	11 841
4 872 321	1 823 779	6 696 100	-	89	5 713 609	1 001 001

Tabel A-6. Sengepladser og aktivitet fordelt efter sygehus 2003

Sygehus	Normerede sengepladser pr. 31/12 2003		Gnstl. disponible sengepladser 2003	Udskrivninger		I alt
	7 døgn	5 døgn		Akut indlagt	Ikke akut ind- lagte	
Rigshospitalet	1 141	66	1 130,2	34 656	36 401	71 057
Hvidovre Hospital	740	26	689,9	37 634	7 814	45 448
Bispebjerg Hospital	742	12	705,6	21 487	6 015	27 502
Frederiksberg Hospital	379	36	382,1	15 245	8 564	23 809
Amager hospital	457		380,3	16 182	2 111	18 293
Somatiske sygehuse, i alt	3 459	140	3 288,0	125 204	60 905	186 109
Sct. Hans Hospital	399	25	405,8	52	810	862
Psykiatriske sygehuse, i alt	399	25	405,8	52	810	862
I alt, H:S	3 858	165	3 693,8	125 256	61 715	186 971
Kbh. Amts Sygehus i Herlev	708	33	675,7	32 055	9 980	42 035
Kbh. Amts Sygehus i Gentofte	731	37	682,9	35 089	11 551	46 640
Kbh. Amts Sygehus i Glostrup	674	48	681,1	34 156	5 188	39 344
Somatiske sygehuse, i alt	2 113	118	2 039,7	101 300	26 719	128 019
I alt, Københavns Amt	2 113	118	2 039,7	101 300	26 719	128 019
Frederiksborg Amts Sundhedsvæsen	1 160	43	1 086,0	55 689	14 175	69 864
Somatiske sygehuse, i alt	1 160	43	1 086,0	55 689	14 175	69 864
I alt, Frederiksborg Amt	1 160	43	1 086,0	55 689	14 175	69 864
Roskilde Amts Sygehus, Roskilde	400	2	382,9	15 302	14 057	29 359
Roskilde Amts Sygehus, Køge	263	17	260,5	8 765	7 974	16 739
Somatiske sygehuse, i alt	663	19	643,5	24 067	22 031	46 098
Amtssygehuset Fjorden	126	-	120,6	1 471	8	1 479
Psykiatriske sygehuse, i alt	126	-	120,6	1 471	8	1 479
I alt, Roskilde Amt	789	19	764,1	25 538	22 039	47 577
Sygehus Vestsjælland	1 032	-	997,2	45 438	12 119	57 557
Somatiske sygehuse, i alt	1 032	-	997,2	45 438	12 119	57 557
I alt, Vestsjællands Amt	1 032	-	997,2	45 438	12 119	57 557
Centralsygehuset i Næstved	330	34	341,7	19 955	5 873	25 828
Centralsygehuset i Nykøbing F	262	-	258,1	13 753	3 373	17 126
Amtssygehuset i Fakse	59	-	61,8	2 274	1 701	3 975
Amtssygehuset i Nakskov	72	-	70,4	4 256	454	4 710
Amtssygehuset i Stege	35	-	33,6	1 819	242	2 061
Somatiske sygehuse, i alt	758	34	765,6	42 057	11 643	53 700
Psykiatrien i Storstrøm Amt	98	-	96,7	1 931	68	1 999
Psykiatriske sygehuse, i alt	98	-	96,7	1 931	68	1 999
I alt, Storstrøms Amt	856	34	862,3	43 988	11 711	55 699
Bornholms Centralsygehus	164	-	159,6	6 157	1 218	7 375
Somatiske sygehuse, i alt	164	-	159,6	6 157	1 218	7 375
I alt, Bornholms Regionskommune	164	-	159,6	6 157	1 218	7 375
Odense Universitetshospital	1 240	7	1 211,8	47 969	28 575	76 544
Sygehus Fyn	646	-	592,0	22 370	8 073	30 443
Somatiske sygehuse, i alt	1 886	7	1 803,8	70 339	36 648	106 987
I alt, Fyns Amt	1 886	7	1 803,8	70 339	36 648	106 987

Tabel A-6. Sengepladser og aktivitet fordelt efter sygehus 2003

Sengedage			Gennem- snitlig liggetid	Belægnings- procent	Ambulante	Skadestue-
Akut indlagt	Ikke akut indlagte	I alt			besøg	besøg
					I alt	I alt
225 817	167 277	393 094	-	93	441 245	14 100
214 418	42 664	257 082	-	96	244 049	46 592
186 637	50 531	237 168	-	92	214 810	48 756
108 270	30 785	139 055	-	96	131 177	28 766
111 017	20 451	131 468	-	95	83 194	43 559
846 159	311 708	1 157 867	-	94	1 114 475	181 773
13 872	124 638	138 510	-	94	19 121	-
13 872	124 638	138 510	-	94	19 121	-
860 031	436 346	1 296 377	-	94	1 133 596	181 773
190 016	43 159	233 175	-	92	300 867	42 904
203 597	55 853	259 450	-	101	184 202	44 705
207 598	45 334	252 932	-	100	158 468	52 008
601 211	144 346	745 557	-	97	643 537	139 617
601 211	144 346	745 557	-	97	643 537	139 617
303 066	68 632	371 698	-	91	304 691	71 247
303 066	68 632	371 698	-	91	304 691	71 247
303 066	68 632	371 698	-	91	304 691	71 247
58 029	78 140	136 169	-	92	152 969	28 125
52 851	35 611	88 462	-	93	82 009	24 441
110 880	113 751	224 631	-	93	234 978	52 566
42 373	370	42 743	-	97	26 229	2 678
42 373	370	42 743	-	97	26 229	2 678
153 253	114 121	267 374	-	93	261 207	55 244
250 659	82 032	332 691	-	89	251 240	61 741
250 659	82 032	332 691	-	89	251 240	61 741
250 659	82 032	332 691	-	89	251 240	61 741
84 426	34 128	118 554	-	92	101 145	18 191
63 051	28 091	91 142	-	94	63 313	17 579
13 821	3 765	17 586	-	78	7 969	1 614
21 744	1 591	23 335	-	91	10 968	3 797
8 431	657	9 088	-	74	5 098	1 770
191 473	68 232	259 705	-	91	188 493	42 951
30 329	2 677	33 006	-	94	23 716	911
30 329	2 677	33 006	-	94	23 716	911
221 802	70 909	292 711	-	91	212 209	43 862
40 785	4 281	45 066	-	75	28 476	7 534
40 785	4 281	45 066	-	75	28 476	7 534
40 785	4 281	45 066	-	75	28 476	7 534
293 642	111 710	405 352	-	89	414 222	55 958
138 195	45 914	184 109	-	83	120 411	27 814
431 837	157 624	589 461	-	87	534 633	83 772
431 837	157 624	589 461	-	87	534 633	83 772

Tabel A-6. Sengepladser og aktivitet fordelt efter sygehus 2003

Sygehus	Normerede sengepladser pr. 31/12 2003		Gnstl. disponible sengepladser i 2003	Udskrivninger		I alt
	7 døgn	5 døgn		Akut indlagt	Ikke akut indlagte	
Sønderborg Sygehus	341	10	318,2	16 016	5 257	21 273
Haderslev Sygehus	215	-	188,3	9 786	2 888	12 674
Aabenraa Sygehus	93	-	93,1	3 658	1 600	5 258
Tønder Sygehus	70	-	70,6	3 591	713	4 304
Somatiske sygehuse, i alt	719	10	670,2	33 051	10 458	43 509
Augustenborg Sygehus	176	-	171,3	1 599	246	1 845
Psykiatriske sygehuse, i alt	176	-	171,3	1 599	246	1 845
I alt, Sønderjyllands Amt	895	10	841,5	34 650	10 704	45 354
Esbjerg Centralsygehus	468	-	441,1	25 606	7 396	33 002
Grindsted Sygehus	110	-	114,2	4 905	2 744	7 649
Brørup Sygehus	32	-	29,6	1 379	157	1 536
Somatiske sygehuse, i alt	610	-	584,9	31 890	10 297	42 187
Amtssygehuset (Ribe Amt)	141	-	136,8	1 245	248	1 493
Psykiatriske sygehuse, i alt	141	-	136,8	1 245	248	1 493
I alt, Ribe Amt	751	-	721,7	33 135	10 545	43 680
Kolding Sygehus	371	-	338,4	16 608	3 729	20 337
Vejle Sygehus	338	-	347,3	15 164	6 356	21 520
Fredericia Sygehus	151	-	120,0	7 342	3 760	11 102
Horsens Sygehus	300	-	277,5	11 560	3 669	15 229
Brædstrup Sygehus	70	12	75,5	1 352	629	1 981
Give Sygehus	102	-	93,1	1 345	1 206	2 551
Friklinikken i Brædstrup	-	-	-	-	14	14
Somatiske sygehuse, i alt	1 332	12	1 251,8	53 371	19 363	72 734
I alt, Vejle Amt	1 332	12	1 251,8	53 371	19 363	72 734
Holstebro Sygehus	279	20	278,4	13 898	5 105	19 003
Herning Sygehus	290	-	267,1	15 556	3 757	19 313
Tarm Sygehus	42	-	55,9	2 228	1 450	3 678
Ringkøbing Sygehus	56	3	60,1	3 412	1 208	4 620
Lemvig Sygehus	43	-	50,9	1 945	1 150	3 095
Somatiske sygehuse, i alt	710	23	712,5	37 039	12 670	49 709
Psykiatrien i Ringkøbing Amt	92	4	94,9	1 083	45	1 128
Psykiatriske sygehuse, i alt	92	4	94,9	1 083	45	1 128
I alt, Ringkøbing Amt	802	27	807,3	38 122	12 715	50 837

Tabel A-6. Sengepladser og aktivitet fordelt efter sygehus 2003

Akut indlagt	Sengedage		Gennemsnitlig liggetid	Belægningsprocent	Ambulante besøg	Skadestuebesøg
	Ikke akut indlagte	I alt			I alt	I alt
77 518	21 732	99 250	-	81	100 107	13 608
41 559	13 543	55 102	-	76	39 722	13 271
19 880	6 774	26 654	-	78	18 444	10 018
17 314	2 851	20 165	-	78	19 751	5 892
156 271	44 900	201 171	-	79	178 024	42 789
49 797	4 308	54 105	-	87	25 475	-
49 797	4 308	54 105	-	87	25 475	-
206 068	49 208	255 276	-	81	203 499	42 789
104 074	32 948	137 022	-	82	140 012	29 119
22 302	7 240	29 542	-	69	18 036	2 286
8 913	431	9 344	-	86	8 521	29
135 289	40 619	175 908	-	80	166 569	31 434
34 496	7 247	41 743	-	84	34 964	1 885
34 496	7 247	41 743	-	84	34 964	1 885
169 785	47 866	217 651	-	80	201 533	33 319
90 201	23 383	113 584	-	89	77 894	20 989
80 439	24 387	104 826	-	80	158 674	21 606
33 290	7 784	41 074	-	88	59 985	10 967
66 972	15 285	82 257	-	78	66 002	18 817
14 562	8 443	23 005	-	84	13 670	41
11 571	13 738	25 309	-	74	18 368	449
-	14	14	-	-	9 338	-
297 035	93 034	390 069	-	82	403 931	72 869
297 035	93 034	390 069	-	82	403 931	72 869
70 602	19 636	90 238	-	85	101 797	5 692
74 774	14 316	89 090	-	86	64 939	8 184
12 914	2 691	15 605	-	76	8 927	1 123
16 186	3 276	19 462	-	85	6 728	1 619
12 581	2 610	15 191	-	81	4 081	458
187 057	42 529	229 586	-	85	186 472	17 076
28 459	2 381	30 840	-	89	14 812	-
28 459	2 381	30 840	-	89	14 812	-
215 516	44 910	260 426	-	85	201 284	17 076

Tabel A-6. Sengepladser og aktivitet fordelt efter sygehus 2003

Sygehus	Normerede sengepladser pr. 31/12 2003		Gnstl. disponible sengepladser i 2003	Udskrivninger		I alt
	7 døgn	5 døgn		Akut indlagt	Ikke akut indlagte	
Århus Kommunehospital	510	58	496,2	15 540	18 501	34 041
Århus Amtssygehus	402	17	350,7	13 968	7 735	21 703
Skejby Sygehus	424	56	431,6	26 128	19 064	45 192
Randers Centralsygehus	390	-	308,5	20 812	4 646	25 458
Silkeborg Centralsygehus	250	-	225,6	11 414	4 628	16 042
Odder Sygehus	20	-	86,9	1 646	698	2 344
Grenaa Sygehus	24	-	78,9	3 840	611	4 451
Samsø Sygehus, Samsø	8	-	16,1	609	241	850
Hammel Neurocenter	78	-	78,0	-	661	661
Somatiske sygehuse, i alt	2 106	131	2 072,6	93 957	56 785	150 742
Psykiatrien i Århus Amt	309	-	335,1	5 505	342	5 847
Børne- og Ungdomspsyk. Hosp.	39	-	33,3	216	75	291
Psykiatriske sygehuse, i alt	348	-	368,4	5 721	417	6 138
I alt, Århus Amt	2 454	131	2 441,0	99 678	57 202	156 880
Sygehus Viborg	560	10	552,8	22 548	12 581	35 129
Sygehus NORD, Nykøbing-Thisted	164	5	156,5	9 373	2 482	11 855
Somatiske sygehuse, i alt	724	15	709,3	31 921	15 063	46 984
Distr.psyk. enhed Nord	16	-	16,0	28	115	143
Psykiatrisk Sygehus Sønderø,	96	-	96,0	920	128	1 048
Børne- og Ungdoms-psykiatrisk	16	-	16,0	79	20	99
Distr.psyk. enhed Midt	10	-	10,0	64	62	126
Distr.psyk. enhed Syd	8	-	8,0	19	51	70
Psykiatriske sygehuse, i alt	146	-	146,0	1 110	376	1 486
I alt, Viborg Amt	870	15	855,3	33 031	15 439	48 470
Aalborg Sygehus	725	14	695,1	33 756	16 442	50 198
Sygehus Vendsyssel	338	9	325,6	14 657	4 966	19 623
Hobro-Terndrup Sygehus	129	-	122,3	5 280	1 488	6 768
Farsø Sygehus	93	12	96,3	3 721	1 266	4 987
Dronninglund Sygehus	72	-	60,3	2 170	341	2 511
Frederikshavn-Skagen Sygehus	166	-	160,0	6 014	2 724	8 738
Brovst Sygehus	55	-	45,6	1 747	145	1 892
Somatiske sygehuse, i alt	1 578	35	1 505,2	67 345	27 372	94 717
Psykiatrien i Nordjyllands Amt	301	-	296,5	1 899	307	2 206
Psykiatriske sygehuse, i alt	301	-	296,5	1 899	307	2 206
I alt, Nordjyllands Amt	1 879	35	1 801,7	69 244	27 679	96 923
Somatiske sygehuse	19 014	587	18 289,8	818 825	337 466	1 156 291
Psykiatriske sygehuse	1 827	29	1 837,0	16 111	2 525	18 636
Hele landet	20 841	616	20 126,7	834 936	339 991	1 174 927

Tabel A-6. Sengepladser og aktivitet fordelt efter sygehus 2003

Sengedage			Gennem- snitlig liggetid	Belægnings- procent	Ambulante besøg	Skadestue- besøg
Akut indlagt	Ikke akut indlagte	I alt			I alt	I alt
82 085	66 444	148 529	-	82	223 917	30 170
67 453	46 778	114 231	-	89	133 453	27 149
95 246	52 990	148 236	-	85	124 709	-
84 556	19 262	103 818	-	89	102 683	23 541
55 661	20 333	75 994	-	87	54 057	17 519
9 909	2 791	12 700	-	38	13 834	2 115
21 046	3 386	24 432	-	84	16 738	8 957
2 805	755	3 560	-	61	3 600	42
-	26 468	26 468	-	93	5	-
418 761	239 207	657 968	-	84	672 996	109 493
93 139	21 437	114 576	-	94	43 180	6 367
5 231	4 877	10 108	-	83	14 376	-
98 370	26 314	124 684	-	93	57 556	6 367
517 131	265 521	782 652	-	85	730 552	115 860
105 823	70 167	175 990	-	85	136 277	16 552
45 810	8 169	53 979	-	90	36 842	6 495
151 633	78 336	229 969	-	86	173 119	23 047
975	4 791	5 766	-	99	8 313	-
28 088	7 374	35 462	-	101	18 924	-
2 220	2 190	4 410	-	76	2 535	-
2 116	1 897	4 013	-	110	5 402	-
1 198	1 946	3 144	-	108	3 719	-
34 597	18 198	52 795	-	99	38 893	-
186 230	96 534	282 764	-	88	212 012	23 047
163 944	61 048	224 992	-	86	254 274	35 192
67 944	29 118	97 062	-	79	58 551	6 448
25 523	10 518	36 041	-	80	11 671	3 715
23 722	6 882	30 604	-	87	17 609	1 999
16 947	2 360	19 307	-	88	4 700	-
33 760	10 016	43 776	-	72	21 850	3 897
16 111	1 009	17 120	-	103	1 433	-
347 951	120 951	468 902	-	83	370 088	51 251
69 961	27 464	97 425	-	90	21 121	-
69 961	27 464	97 425	-	90	21 121	-
417 912	148 415	566 327	-	84	391 209	51 251
4 470 067	1 610 182	6 080 249	-	88	5 451 722	989 160
402 254	213 597	615 851	-	92	261 887	11 841
4 872 321	1 823 779	6 696 100	-	89	5 713 609	1 001 001

Tabel A-7. Udskrivninger, sengedage, gennemsnitlig liggetid og antal ambulante besøg fordelt på sygdomsgrupper 1998-2003 (19 gruppering)

Diagnose		1998	1999	2000	2001	2002	2003
01 Infektionssygdomme og parasitære sygdomme	Udskrivninger i alt	23 766	25 984	25 308	27 097	27 936	27 866
	Sengedage i alt	127 875	137 045	134 738	138 010	141 225	143 533
	Gns. liggetid i alt	5,4	5,3	5,3	5,1	5,1	5,2
	Antal ambulante besøg i alt	47 963	48 906	48 465	51 586	60 951	62 035
02 Ondartede svulster	Udskrivninger i alt	89 359	86 706	84 186	85 400	84 757	83 048
	Sengedage i alt	668 222	636 847	605 140	589 147	580 895	544 751
	Gns. liggetid i alt	7,5	7,3	7,2	6,9	6,9	6,6
	Antal ambulante besøg i alt	300 040	332 525	327 752	343 723	453 300	474 753
03 Godartede svulster	Udskrivninger i alt	22 899	22 439	20 713	20 059	20 503	19 758
	Sengedage i alt	99 430	91 655	82 660	81 259	80 539	72 978
	Gns. liggetid i alt	4,3	4,1	4,0	4,1	3,9	3,7
	Antal ambulante besøg i alt	68 677	70 849	72 120	74 627	87 841	89 067
04 Endokrine sygdomme, ernærings sygdomme og stofskiftesygdomme	Udskrivninger i alt	22 975	24 386	23 810	24 722	25 314	25 654
	Sengedage i alt	168 523	165 360	158 909	163 086	158 450	150 518
	Gns. liggetid i alt	7,3	6,8	6,7	6,6	6,3	5,9
	Antal ambulante besøg i alt	188 728	207 838	226 622	248 046	291 480	307 197
05 Sygdomme i blod og bloddannende organer	Udskrivninger i alt	10 220	11 385	12 266	13 371	14 533	14 615
	Sengedage i alt	58 173	62 367	62 885	63 939	65 093	62 496
	Gns. liggetid i alt	5,7	5,5	5,1	4,8	4,5	4,3
	Antal ambulante besøg i alt	22 054	24 074	25 563	28 024	41 633	44 707
06 Psykiske lidelser m.v.	Udskrivninger i alt	13 565	13 656	14 078	14 872	14 681	15 532
	Sengedage i alt	97 404	85 993	76 627	75 985	67 874	69 702
	Gns. liggetid i alt	7,2	6,3	5,4	5,1	4,6	4,5
	Antal ambulante besøg i alt	76 860	51 754	78 286	79 387	83 700	85 749
07 Sygdomme i nervesystem og sanseorganer	Udskrivninger i alt	40 673	40 606	39 801	39 621	40 206	39 245
	Sengedage i alt	198 428	203 354	196 749	190 297	177 945	172 202
	Gns. liggetid i alt	4,9	5,0	4,9	4,8	4,4	4,4
	Antal ambulante besøg i alt	350 506	371 191	385 440	409 288	457 245	456 467
08 Sygdomme i kredsløbsorganer	Udskrivninger i alt	133 542	137 619	140 717	140 824	142 305	139 739
	Sengedage i alt	1 047 277	1 030 818	992 902	935 193	855 504	807 898
	Gns. liggetid i alt	7,8	7,5	7,1	6,6	6,0	5,8
	Antal ambulante besøg i alt	241 946	258 438	271 404	287 550	367 946	365 288

Tabel A-7. Udskrivninger, sengedage, gennemsnitlig liggetid og antal ambulante besøg fordelt på sygdomsgrupper 1998-2003 (19 gruppering)

Diagnose		1998	1999	2000	2001	2002	2003
09 Sygdomme i åndedrætsorganer	Udskrivninger i alt	83 074	86 155	85 185	89 425	88 203	91 240
	Sengedage i alt	464 070	471 900	461 159	466 549	452 660	444 801
	Gns. liggetid i alt	5,6	5,5	5,4	5,2	5,1	4,9
	Antal ambulante besøg i alt	115 932	124 042	123 921	128 065	149 085	151 075
10 Sygdomme i fordøjelsesorganer	Udskrivninger i alt	85 967	87 155	87 930	85 779	88 259	87 355
	Sengedage i alt	435 336	438 502	433 488	429 660	424 851	408 615
	Gns. liggetid i alt	5,1	5,0	4,9	5,0	4,8	4,7
	Antal ambulante besøg i alt	169 100	174 737	182 931	191 345	235 343	245 461
11 Sygdomme i urin- og kønsorganer	Udskrivninger i alt	54 713	54 106	54 216	54 047	57 414	57 890
	Sengedage i alt	227 177	223 134	220 445	224 697	228 462	219 060
	Gns. liggetid i alt	4,2	4,1	4,1	4,2	4,0	3,8
	Antal ambulante besøg i alt	227 350	247 956	288 087	312 083	431 228	452 221
12 Sygdomme i svangerskab, under fødsel og i barselseng	Udskrivninger i alt	93 425	92 905	90 713	86 536	87 792	89 180
	Sengedage i alt	323 279	315 005	304 072	297 538	290 102	281 321
	Gns. liggetid i alt	3,5	3,4	3,4	3,4	3,3	3,2
	Antal ambulante besøg i alt	41 918	49 497	63 715	69 743	77 210	85 655
13 Sygdomme i hud og underhud	Udskrivninger i alt	14 020	14 069	14 730	15 210	15 813	15 628
	Sengedage i alt	90 952	87 689	87 484	83 825	88 224	86 410
	Gns. liggetid i alt	6,5	6,2	5,9	5,5	5,6	5,5
	Antal ambulante besøg i alt	116 730	118 483	115 685	112 199	125 558	126 878
14 Sygdomme i knogler, bevægelsesystem og bindevæv	Udskrivninger i alt	54 582	53 530	53 239	51 527	56 830	56 632
	Sengedage i alt	422 421	392 084	368 376	344 841	343 373	318 692
	Gns. liggetid i alt	7,7	7,3	6,9	6,7	6,0	5,6
	Antal ambulante besøg i alt	384 225	409 972	383 289	394 829	459 697	473 466
15 Medfødte misdannelser	Udskrivninger i alt	10 574	10 023	9 954	9 398	9 626	9 504
	Sengedage i alt	48 208	41 797	44 026	41 071	39 972	38 478
	Gns. liggetid i alt	4,6	4,2	4,4	4,4	4,2	4,0
	Antal ambulante besøg i alt	44 587	46 283	49 190	50 596	54 568	55 223
16 Årsager til sygdomme i perinatalperiode og død som følge heraf	Udskrivninger i alt	9 023	9 146	9 491	9 517	9 725	9 413
	Sengedage i alt	97 102	98 887	104 455	106 219	111 446	105 931
	Gns. liggetid i alt	10,8	10,8	11,0	11,2	11,5	11,3
	Antal ambulante besøg i alt	6 699	7 003	7 173	6 982	7 289	7 282
17 Symptomer og mangelfuldt definerede tilstande	Udskrivninger i alt	102 058	112 363	121 081	130 316	138 643	149 436
	Sengedage i alt	324 221	358 812	379 842	401 878	406 428	428 444
	Gns. liggetid i alt	3,2	3,2	3,1	3,1	2,9	2,9
	Antal ambulante besøg i alt	348 205	408 628	512 658	606 427	732 296	757 960

Tabel A-7. Udskrivninger, sengedage, gennemsnitlig liggetid og antal ambulante besøg fordelt på sygdomsgrupper 1998-2003 (19 grupper)

Diagnose		1998	1999	2000	2001	2002	2003
18	Traumer, forgiftninger, anden voldelig legemsbeskadigelse						
	Udskrivninger i alt	98 926	99 793	101 080	100 021	103 698	103 215
	Sengedage i alt	646 050	619 845	590 679	558 790	534 643	510 948
	Gns. liggetid i alt	6,5	6,2	5,8	5,6	5,2	5,0
	Antal ambulante besøg i alt	341 412	342 890	306 097	287 197	301 348	289 529
19	Undersøgelser, forebyggende foranstaltninger m.m. af personer uden sygdomstegn eller uden oplysning om diagnose						
	Udskrivninger i alt	96 572	99 033	102 759	96 289	99 780	99 554
	Sengedage i alt	372 342	374 424	441 485	497 229	600 716	549 002
	Gns. liggetid i alt	3,9	3,8	4,3	5,2	6,0	5,5
	Antal ambulante besøg i alt	365 724	421 833	372 631	378 221	498 787	540 505
I alt	Udskrivninger i alt	1 059 933	1 081 059	1 091 257	1 094 031	1 126 018	1 134 504
	Sengedage i alt	5 916 490	5 835 518	5 746 121	5 689 213	5 648 402	5 415 780
	Gns. liggetid i alt	5,6	5,4	5,3	5,2	5,0	4,8
	Antal ambulante besøg i alt	3 458 656	3 716 899	3 841 029	4 059 918	4 916 505	5 070 518

Tabel A-8. Udskrivninger, sengedage, gennemsnitlig liggetid og antal ambulante besøg fordelt på sygdomsgrupper 1998-2003 (99 gruppering)

Diagnose		1998	1999	2000	2001	2002	2003	
01	Tuberkulose, andre bakterielle sygdomme samt kønssygdomme	Udskrivninger i alt	15 001	16 599	17 246	18 545	19 562	19 325
		Sengedage i alt	91 535	98 345	98 929	103 491	107 903	109 134
		Gns. liggetid i alt	6,1	5,9	5,7	5,6	5,5	5,6
		Antal ambulante besøg i alt	20 991	20 122	17 351	18 131	23 021	23 142
02	Andre infektiøse og parasitære sygdomme samt følgetilstande	Udskrivninger i alt	8 765	9 385	8 062	8 552	8 374	8 541
		Sengedage i alt	36 340	38 700	35 809	34 519	33 322	34 399
		Gns. liggetid i alt	4,1	4,1	4,4	4,0	4,0	4,0
		Antal ambulante besøg i alt	26 972	28 784	31 114	33 455	37 930	38 893
03	Ondartet svulst i mavesæk	Udskrivninger i alt	1 373	1 362	1 176	1 321	1 259	1 343
		Sengedage i alt	13 684	13 387	11 286	12 759	11 691	12 558
		Gns. liggetid i alt	10,0	9,8	9,6	9,7	9,3	9,4
		Antal ambulante besøg i alt	955	861	1 113	1 203	1 922	1 988
04	Ondartet svulst i tyndtarm, tyktarm, ekskl. endetarm	Udskrivninger i alt	5 338	5 240	4 998	4 970	4 765	4 722
		Sengedage i alt	56 792	56 164	50 848	52 873	51 267	47 148
		Gns. liggetid i alt	10,6	10,7	10,2	10,6	10,8	10,0
		Antal ambulante besøg i alt	11 305	13 119	12 323	13 809	18 727	18 576
05	Ondartet svulst i endetarm	Udskrivninger i alt	4 136	3 819	3 649	3 560	3 450	3 435
		Sengedage i alt	41 583	39 655	36 746	34 597	35 403	32 703
		Gns. liggetid i alt	10,1	10,4	10,1	9,7	10,3	9,5
		Antal ambulante besøg i alt	12 287	12 088	12 150	13 406	16 759	19 122
06	Ondartet svulst i bugspytkirtel	Udskrivninger i alt	2 045	1 849	1 787	1 767	1 929	1 985
		Sengedage i alt	22 865	19 326	19 487	19 625	20 607	19 178
		Gns. liggetid i alt	11,2	10,5	10,9	11,1	10,7	9,7
		Antal ambulante besøg i alt	938	988	857	1 208	2 670	3 587
07	Ondartet svulst i andre fordøjelsesorganer og bughinde	Udskrivninger i alt	2 864	2 905	2 683	2 709	2 736	2 667
		Sengedage i alt	22 943	23 760	22 738	23 074	23 599	21 191
		Gns. liggetid i alt	8,0	8,2	8,5	8,5	8,6	7,9
		Antal ambulante besøg i alt	2 512	2 844	3 292	3 441	4 506	4 288
08	Ondartet svulst i luftrør, bronchie og lunge	Udskrivninger i alt	9 966	9 993	9 921	9 791	9 568	9 533
		Sengedage i alt	75 622	73 398	70 517	67 687	69 435	65 298
		Gns. liggetid i alt	7,6	7,3	7,1	6,9	7,3	6,8
		Antal ambulante besøg i alt	13 962	17 185	18 757	20 405	31 085	34 433
09	Ondartet svulst i brystkirtel	Udskrivninger i alt	10 531	10 455	9 917	9 331	8 618	8 029
		Sengedage i alt	69 548	63 171	57 926	50 824	48 549	41 018
		Gns. liggetid i alt	6,6	6,0	5,8	5,4	5,6	5,1
		Antal ambulante besøg i alt	77 371	88 604	88 248	84 864	118 516	124 218

Tabel A-8. Udskrivninger, sengedage, gennemsnitlig liggetid og antal ambulante besøg fordelt på sygdomsgrupper 1998-2003 (99 gruppering)

Diagnose		1998	1999	2000	2001	2002	2003
10	Ondartet svulst i livmoder						
	Udskrivninger i alt	3 554	3 250	3 475	3 555	3 393	3 411
	Sengedage i alt	23 027	21 470	19 677	19 180	17 276	15 938
	Gns. liggetid i alt	6,5	6,6	5,7	5,4	5,1	4,7
	Antal ambulante besøg i alt	11 110	11 636	10 295	10 252	12 411	12 972
11	Ondartet svulst i andre eller ikke nærmere specificerede kvindelige kønsorganer						
	Udskrivninger i alt	5 669	5 505	5 076	4 622	4 252	4 191
	Sengedage i alt	30 297	28 965	27 886	23 579	24 340	21 171
	Gns. liggetid i alt	5,3	5,3	5,5	5,1	5,7	5,1
	Antal ambulante besøg i alt	9 467	10 532	10 356	10 242	12 852	12 443
12	Ondartet svulst i mandlige kønsorganer						
	Udskrivninger i alt	6 456	6 113	6 146	5 465	5 859	5 055
	Sengedage i alt	45 553	39 456	38 872	35 646	34 978	29 095
	Gns. liggetid i alt	7,1	6,5	6,3	6,5	6,0	5,8
	Antal ambulante besøg i alt	21 758	22 648	23 371	23 649	28 995	31 903
13	Ondartet svulst i urinorganer						
	Udskrivninger i alt	7 539	7 471	6 991	5 951	5 716	5 255
	Sengedage i alt	47 628	46 294	42 591	37 439	35 017	32 847
	Gns. liggetid i alt	6,3	6,2	6,1	6,3	6,1	6,3
	Antal ambulante besøg i alt	12 334	13 314	13 349	11 561	13 108	13 871
14	Ondartet svulst på andre og ikke specificerede lokationer, herunder metastatiske svulster, samt carcinoma in situ						
	Udskrivninger i alt	17 309	17 039	17 238	20 634	21 556	22 207
	Sengedage i alt	135 749	130 284	129 374	135 201	134 724	133 121
	Gns. liggetid i alt	7,8	7,6	7,5	6,6	6,2	6,0
	Antal ambulante besøg i alt	79 164	88 337	84 635	100 032	124 912	126 785
15	Svulst i lymfatisk og bloddannende væv						
	Udskrivninger i alt	12 579	11 705	11 129	11 724	11 656	11 215
	Sengedage i alt	82 931	81 517	77 192	76 663	74 009	73 485
	Gns. liggetid i alt	6,6	7,0	6,9	6,5	6,3	6,6
	Antal ambulante besøg i alt	46 877	50 369	49 006	49 651	66 837	70 567
16	Fibromyom og myom i livmoder						
	Udskrivninger i alt	3 235	3 288	3 133	3 244	3 202	3 004
	Sengedage i alt	16 395	15 321	13 716	14 086	13 417	11 384
	Gns. liggetid i alt	5,1	4,7	4,4	4,3	4,2	3,8
	Antal ambulante besøg i alt	5 663	5 877	5 787	5 583	5 932	5 606
17	Anden godartet svulst i livmoder og svulst på æggestok						
	Udskrivninger i alt	1 739	1 668	1 557	1 547	1 517	1 409
	Sengedage i alt	9 326	7 905	7 197	6 690	6 216	5 424
	Gns. liggetid i alt	5,4	4,7	4,6	4,3	4,1	3,8
	Antal ambulante besøg i alt	2 693	2 618	2 676	2 818	3 090	2 620
18	Anden godartet svulst af ikke specificeret natur						
	Udskrivninger i alt	17 925	17 483	16 023	15 268	15 784	15 345
	Sengedage i alt	73 709	68 429	61 747	60 483	60 906	56 170
	Gns. liggetid i alt	4,1	3,9	3,9	4,0	3,9	3,7
	Antal ambulante besøg i alt	60 321	62 354	63 657	66 226	78 819	80 841

Tabel A-8. Udskrivninger, sengedage, gennemsnitlig liggetid og antal ambulante besøg fordelt på sygdomsgrupper 1998-2003 (99 gruppering)

Diagnose		1998	1999	2000	2001	2002	2003	
19	Tyreotoksikose	Udskrivninger i alt	1 372	1 248	1 275	1 307	1 223	1 156
		Sengedage i alt	8 367	7 269	7 337	7 358	6 383	4 938
		Gns. liggetid i alt	6,1	5,8	5,8	5,6	5,2	4,3
		Antal ambulante besøg i alt	26 342	28 385	28 260	30 492	35 537	35 847
20	Andre sygdomme i skjoldbruskkirtel	Udskrivninger i alt	2 009	2 044	1 937	1 759	1 806	1 730
		Sengedage i alt	10 374	8 904	8 109	7 151	6 915	6 236
		Gns. liggetid i alt	5,2	4,4	4,2	4,1	3,8	3,6
		Antal ambulante besøg i alt	19 045	20 258	20 708	21 070	23 463	24 946
21	Sukkersyge	Udskrivninger i alt	11 119	11 382	10 882	10 964	10 401	9 848
		Sengedage i alt	91 313	88 849	83 651	82 112	75 665	70 263
		Gns. liggetid i alt	8,2	7,8	7,7	7,5	7,3	7,1
		Antal ambulante besøg i alt	107 389	120 238	134 293	150 709	178 226	191 343
22	Andre endokrine sygdomme, avitaminoser og stofskiftesygdomme	Udskrivninger i alt	8 475	9 712	9 716	10 692	11 884	12 920
		Sengedage i alt	58 469	60 338	59 812	66 465	69 487	69 081
		Gns. liggetid i alt	6,9	6,2	6,2	6,2	5,8	5,3
		Antal ambulante besøg i alt	35 952	38 957	43 361	45 775	54 254	55 061
23	Sygdomme i blod og bloddannende organer	Udskrivninger i alt	10 220	11 385	12 266	13 371	14 533	14 615
		Sengedage i alt	58 173	62 367	62 885	63 939	65 093	62 496
		Gns. liggetid i alt	5,7	5,5	5,1	4,8	4,5	4,3
		Antal ambulante besøg i alt	22 054	24 074	25 563	28 024	41 633	44 707
24	Sindssygdomme	Udskrivninger i alt	12 162	12 215	12 571	13 311	13 019	13 634
		Sengedage i alt	86 950	76 268	66 295	66 440	58 508	58 490
		Gns. liggetid i alt	7,1	6,2	5,3	5,0	4,5	4,3
		Antal ambulante besøg i alt	71 656	46 251	71 900	72 629	74 964	76 381
25	Neuroser, personlighedsforstyrrelser og andre psykiske, ikke-psykotiske forstyrrelser samt åndssvaghed og mental retardering	Udskrivninger i alt	1 403	1 441	1 507	1 561	1 662	1 898
		Sengedage i alt	10 454	9 725	10 332	9 545	9 366	11 212
		Gns. liggetid i alt	7,5	6,7	6,9	6,1	5,6	5,9
		Antal ambulante besøg i alt	5 204	5 503	6 386	6 758	8 736	9 368
26	Epilepsi	Udskrivninger i alt	6 113	6 198	6 345	6 658	6 820	6 663
		Sengedage i alt	25 574	24 672	24 595	25 697	23 751	23 223
		Gns. liggetid i alt	4,2	4,0	3,9	3,9	3,5	3,5
		Antal ambulante besøg i alt	23 316	24 714	25 085	23 201	24 945	24 466
27	Andre sygdomme i nervesystem	Udskrivninger i alt	17 387	18 048	18 032	17 911	18 536	18 718
		Sengedage i alt	123 402	132 587	129 663	125 572	118 097	116 233
		Gns. liggetid i alt	7,1	7,3	7,2	7,0	6,4	6,2
		Antal ambulante besøg i alt	58 266	63 759	69 374	71 501	90 500	94 757

Tabel A-8. Udskrivninger, sengedage, gennemsnitlig liggetid og antal ambulante besøg fordelt på sygdomsgrupper 1998-2003 (99 gruppering)

Diagnose		1998	1999	2000	2001	2002	2003	
28	Øjenbetændelser	Udskrivninger i alt	567	582	530	500	451	472
		Sengedage i alt	2 506	2 885	2 033	2 135	1 691	1 763
		Gns. liggetid i alt	4,4	5,0	3,8	4,3	3,7	3,7
		Antal ambulante besøg i alt	11 341	12 530	14 168	14 907	15 694	16 300
29	Andre sygdomme og anomalier i øje	Udskrivninger i alt	9 166	8 817	7 987	7 489	7 237	6 621
		Sengedage i alt	25 195	23 976	20 888	18 455	16 812	15 586
		Gns. liggetid i alt	2,7	2,7	2,6	2,5	2,3	2,4
		Antal ambulante besøg i alt	134 856	145 836	150 333	154 166	175 181	176 079
30	Mellemørebetændelse og mastoidit	Udskrivninger i alt	3 717	3 199	3 029	2 901	3 017	2 841
		Sengedage i alt	7 823	6 444	5 918	5 382	5 401	4 904
		Gns. liggetid i alt	2,1	2,0	2,0	1,9	1,8	1,7
		Antal ambulante besøg i alt	19 203	17 715	16 548	15 670	16 021	14 865
31	Andre sygdomme i øre og processus mastoideus	Udskrivninger i alt	3 723	3 762	3 878	4 162	4 145	3 930
		Sengedage i alt	13 928	12 790	13 652	13 056	12 193	10 493
		Gns. liggetid i alt	3,7	3,4	3,5	3,1	2,9	2,7
		Antal ambulante besøg i alt	103 524	106 637	109 932	129 843	134 904	130 000
32	Aktiv gigtfeber og kronisk reumatiske hjertesygdomme	Udskrivninger i alt	203	205	192	174	182	168
		Sengedage i alt	1 156	1 330	1 120	858	1 056	791
		Gns. liggetid i alt	5,7	6,5	5,8	4,9	5,8	4,7
		Antal ambulante besøg i alt	4 277	1 144	692	647	695	658
33	Blodtryksforhøjelse (herunder blodtryksforhøjelse med hjertesygdom og nyresygdom)	Udskrivninger i alt	4 908	4 814	5 183	5 108	5 135	5 224
		Sengedage i alt	25 328	23 243	23 857	22 833	21 307	21 044
		Gns. liggetid i alt	5,2	4,8	4,6	4,5	4,1	4,0
		Antal ambulante besøg i alt	28 239	32 306	35 859	38 442	51 014	52 204
34	Akut hjerteinfarkt	Udskrivninger i alt	11 004	11 214	12 256	13 912	16 124	16 818
		Sengedage i alt	76 138	74 062	80 654	89 004	91 919	88 076
		Gns. liggetid i alt	6,9	6,6	6,6	6,4	5,7	5,2
		Antal ambulante besøg i alt	11 617	12 014	10 792	11 268	13 301	12 858
35	Andre forkalkningsbetingede hjertesygdomme	Udskrivninger i alt	31 084	31 709	31 630	30 623	30 202	28 042
		Sengedage i alt	132 832	131 591	128 802	123 002	115 011	101 904
		Gns. liggetid i alt	4,3	4,1	4,1	4,0	3,8	3,6
		Antal ambulante besøg i alt	45 403	45 639	47 393	48 473	64 103	64 711
36	Symptomatisk hjertesygdom	Udskrivninger i alt	32 433	33 704	36 058	36 835	35 984	35 424
		Sengedage i alt	185 524	179 308	180 879	174 758	163 541	156 585
		Gns. liggetid i alt	5,7	5,3	5,0	4,7	4,5	4,4
		Antal ambulante besøg i alt	54 210	63 269	69 645	76 778	99 474	96 664

Tabel A-8. Udskrivninger, sengedage, gennemsnitlig liggetid og antal ambulante besøg fordelt på sygdomsgrupper 1998-2003 (99 gruppering)

Diagnose		1998	1999	2000	2001	2002	2003	
37	Andre hjertesygdomme	Udskrivninger i alt	5 309	5 320	5 230	5 701	6 090	6 443
		Sengedage i alt	38 687	38 420	38 100	39 270	41 569	44 372
		Gns. liggetid i alt	7,3	7,2	7,3	6,9	6,8	6,9
		Antal ambulante besøg i alt	14 086	15 073	15 682	16 416	20 405	21 129
38	Karsygdomme i hjerne	Udskrivninger i alt	23 486	25 154	24 782	23 835	23 381	22 682
		Sengedage i alt	426 361	423 947	386 192	339 387	278 017	258 485
		Gns. liggetid i alt	18,2	16,9	15,6	14,2	11,9	11,4
		Antal ambulante besøg i alt	17 291	18 400	18 268	19 092	27 628	24 467
39	Åreforkalkning	Udskrivninger i alt	7 333	7 005	6 983	6 745	6 048	5 200
		Sengedage i alt	73 211	67 719	69 121	61 326	54 860	45 616
		Gns. liggetid i alt	10,0	9,7	9,9	9,1	9,1	8,8
		Antal ambulante besøg i alt	19 507	19 751	19 493	18 821	17 603	15 199
40	Åreknuder i underekstremiteter og hæmoroïder	Udskrivninger i alt	6 855	7 458	7 427	6 481	7 024	6 080
		Sengedage i alt	17 735	18 150	16 480	15 077	15 521	13 554
		Gns. liggetid i alt	2,6	2,4	2,2	2,3	2,2	2,2
		Antal ambulante besøg i alt	26 757	27 980	28 479	31 273	39 972	40 477
41	Andre sygdomme i kredsløbsorganer	Udskrivninger i alt	10 927	11 036	10 976	11 410	12 135	13 658
		Sengedage i alt	70 305	73 048	67 697	69 678	72 703	77 471
		Gns. liggetid i alt	6,4	6,6	6,2	6,1	6,0	5,7
		Antal ambulante besøg i alt	20 559	22 862	25 101	26 340	33 751	36 921
42	Akutte infektioner i luftveje, undtagen influenza	Udskrivninger i alt	7 110	8 585	6 875	8 539	6 732	8 322
		Sengedage i alt	13 396	15 005	12 562	15 477	11 820	13 403
		Gns. liggetid i alt	1,9	1,7	1,8	1,8	1,8	1,6
		Antal ambulante besøg i alt	3 444	3 467	3 528	3 705	4 414	3 957
43	Influenza	Udskrivninger i alt	601	1 168	699	737	504	928
		Sengedage i alt	2 197	3 949	2 457	1 720	1 380	2 142
		Gns. liggetid i alt	3,7	3,4	3,5	2,3	2,7	2,3
		Antal ambulante besøg i alt	112	138	92	106	92	193
44	Lungebetændelse	Udskrivninger i alt	22 416	22 698	23 715	25 447	26 538	27 349
		Sengedage i alt	158 978	165 897	170 669	177 550	181 335	182 941
		Gns. liggetid i alt	7,1	7,3	7,2	7,0	6,8	6,7
		Antal ambulante besøg i alt	7 163	7 199	7 225	7 714	11 887	12 046
45	Bronkitis, udvidede lunger og astma	Udskrivninger i alt	34 764	35 394	34 794	36 014	33 041	31 363
		Sengedage i alt	220 746	215 755	197 896	194 875	167 720	150 041
		Gns. liggetid i alt	6,3	6,1	5,7	5,4	5,1	4,8
		Antal ambulante besøg i alt	63 008	68 439	66 808	68 583	76 392	76 155

Tabel A-8. Udskrivninger, sengedage, gennemsnitlig liggetid og antal ambulante besøg fordelt på sygdomsgrupper 1998-2003 (99 gruppering)

Diagnose		1998	1999	2000	2001	2002	2003	
46	Hævede mandler og polypper	Udskrivninger i alt	6 092	5 683	5 496	5 221	5 462	5 411
		Sengedage i alt	11 606	10 568	9 599	8 516	8 387	8 505
		Gns. liggetid i alt	1,9	1,9	1,7	1,6	1,5	1,6
		Antal ambulante besøg i alt	6 257	6 237	6 843	7 264	8 543	8 267
47	Andre sygdomme i øvre luftveje	Udskrivninger i alt	5 416	5 171	5 198	4 724	4 893	5 008
		Sengedage i alt	11 022	10 641	10 069	9 366	9 057	8 779
		Gns. liggetid i alt	2,0	2,1	1,9	2,0	1,9	1,8
		Antal ambulante besøg i alt	28 086	29 668	30 118	30 755	33 950	36 348
48	Andre sygdomme i åndedrætsorganer	Udskrivninger i alt	6 675	7 456	8 408	8 743	11 033	12 859
		Sengedage i alt	46 125	50 085	57 907	59 045	72 961	78 990
		Gns. liggetid i alt	6,9	6,7	6,9	6,8	6,6	6,1
		Antal ambulante besøg i alt	7 862	8 894	9 307	9 938	13 807	14 109
49	Sygdomme i mundhule, spytkirtler og kæbe	Udskrivninger i alt	2 568	2 555	2 523	2 571	2 791	2 669
		Sengedage i alt	8 265	8 652	7 148	7 498	7 757	7 389
		Gns. liggetid i alt	3,2	3,4	2,8	2,9	2,8	2,8
		Antal ambulante besøg i alt	25 421	25 073	24 849	24 568	28 495	33 910
50	Sår i mavesæk, tolvfingertarm og spiserør	Udskrivninger i alt	7 207	6 911	6 885	6 729	6 336	6 131
		Sengedage i alt	45 789	44 245	43 557	42 626	39 425	38 395
		Gns. liggetid i alt	6,4	6,4	6,3	6,3	6,2	6,3
		Antal ambulante besøg i alt	6 085	5 497	5 163	5 106	6 189	6 289
51	Andre sygdomme i mave, tolvfingertarm og spiserør	Udskrivninger i alt	8 457	8 456	8 475	8 042	7 901	7 378
		Sengedage i alt	30 734	29 482	29 182	29 392	27 404	24 137
		Gns. liggetid i alt	3,6	3,5	3,4	3,7	3,5	3,3
		Antal ambulante besøg i alt	18 940	19 593	21 045	21 758	27 041	27 061
52	Blindtarmsbetændelse	Udskrivninger i alt	6 507	6 594	6 419	6 113	5 770	5 531
		Sengedage i alt	24 487	23 640	22 477	21 678	20 098	19 093
		Gns. liggetid i alt	3,8	3,6	3,5	3,5	3,5	3,5
		Antal ambulante besøg i alt	744	690	541	638	578	614
53	Bugbrok	Udskrivninger i alt	12 493	12 594	12 024	10 730	11 170	11 261
		Sengedage i alt	32 384	32 890	29 467	28 629	28 501	27 168
		Gns. liggetid i alt	2,6	2,6	2,5	2,7	2,6	2,4
		Antal ambulante besøg i alt	24 654	25 266	26 586	27 786	35 053	35 063
54	Tarmslyng uden oplysning om brok	Udskrivninger i alt	2 814	2 871	3 238	3 147	3 247	3 263
		Sengedage i alt	23 351	23 520	27 587	26 372	25 956	25 852
		Gns. liggetid i alt	8,3	8,2	8,5	8,4	8,0	7,9
		Antal ambulante besøg i alt	769	752	821	907	1 033	1 070

Tabel A-8. Udskrivninger, sengedage, gennemsnitlig liggetid og antal ambulante besøg fordelt på sygdomsgrupper 1998-2003 (99 gruppering)

Diagnose		1998	1999	2000	2001	2002	2003	
55	Ikke-infektøs tarmbetændelse, udposning på tarm og funktionelle tarmforstyrrelser	Udskrivninger i alt	13 650	14 925	15 258	14 946	15 792	15 603
		Sengedage i alt	85 556	94 011	89 517	87 627	86 852	82 258
		Gns. liggetid i alt	6,3	6,3	5,9	5,9	5,5	5,3
		Antal ambulante besøg i alt	50 489	55 032	59 358	63 209	78 912	83 009
56	Andre sygdomme i tarm og bughinde	Udskrivninger i alt	11 543	11 887	12 329	12 403	13 086	13 371
		Sengedage i alt	57 713	57 655	60 012	60 127	62 643	61 534
		Gns. liggetid i alt	5,0	4,9	4,9	4,8	4,8	4,6
		Antal ambulante besøg i alt	16 292	16 922	17 668	20 351	25 330	25 642
57	Galdesten, galdeblære- og galdegangsbetændelse	Udskrivninger i alt	12 810	12 617	13 301	13 517	14 358	14 168
		Sengedage i alt	63 291	60 697	63 957	63 771	63 492	60 801
		Gns. liggetid i alt	4,9	4,8	4,8	4,7	4,4	4,3
		Antal ambulante besøg i alt	12 333	12 442	13 040	13 017	15 228	14 957
58	Andre sygdomme i lever, galdeveje og bugspytkirtel	Udskrivninger i alt	7 918	7 745	7 478	7 581	7 808	7 980
		Sengedage i alt	63 766	63 710	60 584	61 940	62 723	61 988
		Gns. liggetid i alt	8,1	8,2	8,1	8,2	8,0	7,8
		Antal ambulante besøg i alt	13 373	13 470	13 860	14 005	17 484	17 846
59	Infektøse sygdomme i nyrer og blærebetændelse	Udskrivninger i alt	6 573	7 099	7 780	8 180	8 603	8 267
		Sengedage i alt	36 542	39 210	40 672	43 800	42 751	40 390
		Gns. liggetid i alt	5,6	5,5	5,2	5,4	5,0	4,9
		Antal ambulante besøg i alt	10 084	11 215	12 914	13 763	15 471	13 803
60	Sten i nyrer og andre dele af urinorganer	Udskrivninger i alt	5 487	5 182	5 303	4 924	5 325	5 380
		Sengedage i alt	18 382	16 809	16 037	15 502	16 504	15 055
		Gns. liggetid i alt	3,4	3,2	3,0	3,1	3,1	2,8
		Antal ambulante besøg i alt	8 401	8 586	8 800	8 672	10 097	10 778
61	Andre sygdomme i urinorganer	Udskrivninger i alt	10 826	11 388	12 035	13 177	14 610	15 944
		Sengedage i alt	66 920	70 512	71 468	78 724	84 612	85 456
		Gns. liggetid i alt	6,2	6,2	5,9	6,0	5,8	5,4
		Antal ambulante besøg i alt	57 786	71 017	102 245	122 239	218 147	241 048
62	Forstørret blærehalskirtel	Udskrivninger i alt	5 419	5 324	5 225	4 834	5 038	4 426
		Sengedage i alt	28 004	25 981	25 823	21 950	22 036	18 415
		Gns. liggetid i alt	5,2	4,9	4,9	4,5	4,4	4,2
		Antal ambulante besøg i alt	21 606	22 627	22 367	22 055	24 044	22 964
63	Andre sygdomme i mandlige kønsorganer	Udskrivninger i alt	4 124	4 163	3 939	3 392	3 589	3 806
		Sengedage i alt	9 240	9 159	8 670	7 287	7 189	7 822
		Gns. liggetid i alt	2,2	2,2	2,2	2,1	2,0	2,1
		Antal ambulante besøg i alt	16 305	16 944	16 833	16 866	19 160	19 513

Tabel A-8. Udskrivninger, sengedage, gennemsnitlig liggetid og antal ambulante besøg fordelt på sygdomsgrupper 1998-2003 (99 gruppering)

Diagnose		1998	1999	2000	2001	2002	2003	
64	Sygdomme i brystkirtel, æggestok, æggeleder m.m.	Udskrivninger i alt	5 773	5 783	5 491	5 114	5 030	4 931
		Sengedage i alt	18 022	17 279	15 495	14 739	13 633	12 538
		Gns. liggetid i alt	3,1	3,0	2,8	2,9	2,7	2,5
		Antal ambulante besøg i alt	22 174	24 447	24 323	21 986	22 794	23 461
65	Fremfald og forkert lejrning af livmoder	Udskrivninger i alt	3 083	2 896	3 054	3 388	3 888	3 769
		Sengedage i alt	16 246	14 439	13 057	14 429	14 223	12 697
		Gns. liggetid i alt	5,3	5,0	4,3	4,3	3,7	3,4
		Antal ambulante besøg i alt	10 303	10 028	10 190	11 260	12 664	12 835
66	Menstruationsforstyrrelse	Udskrivninger i alt	6 649	5 832	5 259	4 861	5 147	5 198
		Sengedage i alt	15 667	13 571	12 684	11 500	13 213	12 147
		Gns. liggetid i alt	2,4	2,3	2,4	2,4	2,6	2,3
		Antal ambulante besøg i alt	21 422	21 871	21 776	20 923	23 942	24 945
67	Klimakterielle symptomer	Udskrivninger i alt	36	42	39	45	34	29
		Sengedage i alt	108	66	66	101	61	43
		Gns. liggetid i alt	3,0	1,6	1,7	2,2	1,8	1,5
		Antal ambulante besøg i alt	622	689	758	730	774	654
68	Andre sygdomme i kvindelige kønsorganer	Udskrivninger i alt	6 743	6 397	6 091	6 132	6 150	6 140
		Sengedage i alt	18 046	16 108	16 473	16 665	14 240	14 497
		Gns. liggetid i alt	2,7	2,5	2,7	2,7	2,3	2,4
		Antal ambulante besøg i alt	58 647	60 532	67 881	73 589	84 135	82 220
69	Urinvejsinfektioner og forgiftninger i svangerskab og barselseng	Udskrivninger i alt	1 453	1 451	1 453	1 281	1 282	1 364
		Sengedage i alt	4 685	4 832	4 319	3 704	3 463	3 357
		Gns. liggetid i alt	3,2	3,3	3,0	2,9	2,7	2,5
		Antal ambulante besøg i alt	2 743	3 155	4 146	4 516	4 618	5 543
70	Andre komplikationer i svangerskab og barselseng	Udskrivninger i alt	17 074	16 595	15 087	13 432	13 457	14 192
		Sengedage i alt	44 277	40 320	36 998	33 649	34 077	33 009
		Gns. liggetid i alt	2,6	2,4	2,5	2,5	2,5	2,3
		Antal ambulante besøg i alt	27 486	33 381	44 017	48 620	49 711	55 529
71	Abort efter abortlovens § 1-3	Udskrivninger i alt	3 998	4 013	3 915	3 598	6 206	6 416
		Sengedage i alt	4 965	4 948	4 755	4 401	6 964	7 199
		Gns. liggetid i alt	1,2	1,2	1,2	1,2	1,1	1,1
		Antal ambulante besøg i alt	5 162	5 960	7 702	8 000	12 283	12 557
72	Spontan abort	Udskrivninger i alt	5 057	4 616	3 771	2 937	2 866	2 671
		Sengedage i alt	7 039	5 920	4 846	3 850	3 964	3 436
		Gns. liggetid i alt	1,4	1,3	1,3	1,3	1,4	1,3
		Antal ambulante besøg i alt	4 917	5 730	6 113	6 587	7 451	8 259

Tabel A-8. Udskrivninger, sengedage, gennemsnitlig liggetid og antal ambulante besøg fordelt på sygdomsgrupper 1998-2003 (99 gruppering)

Diagnose		1998	1999	2000	2001	2002	2003
73 Anden og ikke specificeret abort	Udskrivninger i alt	746	765	725	774	781	776
	Sengedage i alt	1 149	1 102	1 006	1 029	1 110	989
	Gns. liggetid i alt	1,5	1,4	1,4	1,3	1,4	1,3
	Antal ambulante besøg i alt	237	322	468	339	436	641
74 Fødsel uden komplikation	Udskrivninger i alt	48 868	48 674	49 491	47 619	45 551	45 397
	Sengedage i alt	159 248	156 900	153 925	149 561	138 093	131 424
	Gns. liggetid i alt	3,3	3,2	3,1	3,1	3,0	2,9
	Antal ambulante besøg i alt	24	4	1	4	7	23
75 Fødsel med komplikationer	Udskrivninger i alt	16 229	16 791	16 271	16 895	17 649	18 364
	Sengedage i alt	101 916	100 983	98 223	101 344	102 431	101 907
	Gns. liggetid i alt	6,3	6,0	6,0	6,0	5,8	5,5
	Antal ambulante besøg i alt	1 349	945	1 268	1 677	2 704	3 103
76 Infektioner i hud og underhud	Udskrivninger i alt	7 680	7 572	8 065	8 566	8 758	8 649
	Sengedage i alt	30 723	29 125	29 685	31 622	31 701	31 219
	Gns. liggetid i alt	4,0	3,8	3,7	3,7	3,6	3,6
	Antal ambulante besøg i alt	16 092	15 645	14 931	14 827	16 409	15 151
77 Andre sygdomme i hud og underhud	Udskrivninger i alt	6 340	6 497	6 665	6 644	7 055	6 979
	Sengedage i alt	60 229	58 564	57 799	52 203	56 523	55 191
	Gns. liggetid i alt	9,5	9,0	8,7	7,9	8,0	7,9
	Antal ambulante besøg i alt	100 638	102 838	100 754	97 372	109 149	111 727
78 Leddegigt og beslægtede sygdomme	Udskrivninger i alt	4 081	4 000	4 053	4 038	4 114	4 153
	Sengedage i alt	37 483	35 600	30 919	29 797	24 905	21 518
	Gns. liggetid i alt	9,2	8,9	7,6	7,4	6,1	5,2
	Antal ambulante besøg i alt	74 302	82 114	79 450	81 760	93 522	100 241
79 Slidgigt og beslægtede tilstande	Udskrivninger i alt	14 045	14 042	14 401	14 673	17 761	17 617
	Sengedage i alt	144 124	138 946	131 865	130 385	145 922	138 096
	Gns. liggetid i alt	10,3	9,9	9,2	8,9	8,2	7,8
	Antal ambulante besøg i alt	65 823	67 902	65 711	68 778	79 927	82 575
80 Ledbetændelse, anden form for gigt i led og muskler	Udskrivninger i alt	1 232	1 172	1 291	1 240	1 246	1 238
	Sengedage i alt	9 716	8 899	9 126	9 182	8 853	8 131
	Gns. liggetid i alt	7,9	7,6	7,1	7,4	7,1	6,6
	Antal ambulante besøg i alt	4 915	5 280	4 875	4 635	5 151	5 358
81 Knoglemarvsbetændelse og andre knoglesygdomme	Udskrivninger i alt	4 050	3 753	3 980	3 714	3 709	3 579
	Sengedage i alt	47 874	43 337	44 124	38 615	36 064	32 709
	Gns. liggetid i alt	11,8	11,5	11,1	10,4	9,7	9,1
	Antal ambulante besøg i alt	18 532	19 390	19 312	20 338	22 975	25 017

Tabel A-8. Udskrivninger, sengedage, gennemsnitlig liggetid og antal ambulante besøg fordelt på sygdomsgrupper 1998-2003 (99 gruppering)

Diagnose		1998	1999	2000	2001	2002	2003
82	Sygdomme i brusk mellem ryghvirvler, diskusprolaps og rygmerter	Udskrivninger i alt	13 445	12 491	12 129	11 435	10 747
	Sengedage i alt	111 691	95 528	89 667	75 985	67 375	59 788
	Gns. liggetid i alt	8,3	7,6	7,4	6,6	6,0	5,6
	Antal ambulante besøg i alt	59 750	65 065	53 095	52 522	61 446	58 672
83	Andre sygdomme i knogler, bevægesystem og bindevæv	Udskrivninger i alt	17 729	18 072	17 385	16 427	18 839
	Sengedage i alt	71 533	69 774	62 675	60 877	60 254	58 450
	Gns. liggetid i alt	4,0	3,9	3,6	3,7	3,2	3,0
	Antal ambulante besøg i alt	160 903	170 221	160 846	166 796	196 676	201 603
84	Medfødte misdannelser	Udskrivninger i alt	10 574	10 023	9 954	9 398	9 626
	Sengedage i alt	48 208	41 797	44 026	41 071	39 972	38 478
	Gns. liggetid i alt	4,6	4,2	4,4	4,4	4,2	4,0
	Antal ambulante besøg i alt	44 587	46 283	49 190	50 596	54 568	55 223
85	Årsager til sygdomme i perinatalperioden og død som følge heraf	Udskrivninger i alt	9 023	9 146	9 491	9 517	9 725
	Sengedage i alt	97 102	98 887	104 455	106 219	111 446	105 931
	Gns. liggetid i alt	10,8	10,8	11,0	11,2	11,5	11,3
	Antal ambulante besøg i alt	6 699	7 003	7 173	6 982	7 289	7 282
86	Symptomer og mangelfuldt definerede tilstande	Udskrivninger i alt	60 313	64 564	68 740	71 220	74 075
	Sengedage i alt	215 346	227 758	235 504	240 707	236 116	253 478
	Gns. liggetid i alt	3,6	3,5	3,4	3,4	3,2	3,2
	Antal ambulante besøg i alt	94 924	110 181	125 362	146 014	180 198	187 343
87	Personer i kontakt med læge eller sygehus med henblik på undersøgelse	Udskrivninger i alt	41 745	47 799	52 341	59 096	64 568
	Sengedage i alt	108 875	131 054	144 338	161 171	170 312	174 966
	Gns. liggetid i alt	2,6	2,7	2,8	2,7	2,6	2,5
	Antal ambulante besøg i alt	253 281	298 447	387 296	460 413	552 098	570 617
88	Kraniebrud, brud af rygsøjle og kroppens knogler	Udskrivninger i alt	6 680	6 756	6 953	6 443	6 668
	Sengedage i alt	49 295	46 799	48 587	41 684	41 381	37 984
	Gns. liggetid i alt	7,4	6,9	7,0	6,5	6,2	6,0
	Antal ambulante besøg i alt	13 822	13 836	12 618	11 645	11 783	11 058
89	Knoglebrud af overekstremitet	Udskrivninger i alt	12 179	12 159	12 166	12 490	12 752
	Sengedage i alt	56 718	52 507	48 312	48 598	43 449	40 510
	Gns. liggetid i alt	4,7	4,3	4,0	3,9	3,4	3,2
	Antal ambulante besøg i alt	84 377	83 523	69 547	62 511	64 169	61 950
90	Brud af lårbenshals	Udskrivninger i alt	12 520	12 248	11 693	11 498	11 471
	Sengedage i alt	193 501	177 999	160 487	154 087	139 235	127 912
	Gns. liggetid i alt	15,5	14,5	13,7	13,4	12,1	11,4
	Antal ambulante besøg i alt	8 933	8 402	7 487	6 360	6 846	5 796

Tabel A-8. Udskrivninger, sengedage, gennemsnitlig liggetid og antal ambulante besøg fordelt på sygdomsgrupper 1998-2003 (99 gruppering)

Diagnose		1998	1999	2000	2001	2002	2003	
91	Brud af ankel	Udskrivninger i alt	3 930	3 620	3 509	3 648	3 441	3 080
		Sengedage i alt	26 647	25 680	23 298	23 066	19 885	18 203
		Gns. liggetid i alt	6,8	7,1	6,6	6,3	5,8	5,9
		Antal ambulante besøg i alt	19 312	18 914	15 369	13 693	13 622	12 169
92	Andet knoglebrud af underekstremitet	Udskrivninger i alt	6 172	6 458	5 954	5 745	5 838	5 758
		Sengedage i alt	64 867	65 578	58 499	49 203	50 151	46 294
		Gns. liggetid i alt	10,5	10,2	9,8	8,6	8,6	8,0
		Antal ambulante besøg i alt	25 678	26 517	21 903	19 368	19 416	18 975
93	Ledskred, forvriddning og overrivning af ledbånd	Udskrivninger i alt	8 227	7 867	7 581	7 158	7 788	7 364
		Sengedage i alt	24 011	20 856	19 864	17 793	17 081	15 784
		Gns. liggetid i alt	2,9	2,7	2,6	2,5	2,2	2,1
		Antal ambulante besøg i alt	74 160	73 229	65 080	61 459	63 950	57 790
94	Hjernerystelse	Udskrivninger i alt	9 164	9 535	9 394	8 680	8 414	7 775
		Sengedage i alt	17 548	18 052	16 621	15 387	14 565	12 433
		Gns. liggetid i alt	1,9	1,9	1,8	1,8	1,7	1,6
		Antal ambulante besøg i alt	986	855	781	704	819	889
95	Anden eller ikke specificeret intrakraniell læsion	Udskrivninger i alt	2 198	2 293	2 289	2 347	2 317	2 394
		Sengedage i alt	26 459	26 610	27 021	25 816	20 681	19 333
		Gns. liggetid i alt	12,0	11,6	11,8	11,0	8,9	8,1
		Antal ambulante besøg i alt	1 156	1 113	1 006	1 036	1 170	1 368
96	Læsion af organer i hals, bryst og bughule samt bækken og kvæstelse med intakt hudoverflade	Udskrivninger i alt	1 033	1 064	1 083	1 015	1 155	1 087
		Sengedage i alt	6 531	7 201	7 029	6 439	6 849	6 994
		Gns. liggetid i alt	6,3	6,8	6,5	6,3	5,9	6,4
		Antal ambulante besøg i alt	523	570	588	488	482	529
97	Åbent sår og vævssønderrivning samt overfladisk læsion. Karlæsion og læsion af sener og muskler	Udskrivninger i alt	10 329	10 647	10 850	10 686	11 379	10 982
		Sengedage i alt	40 047	43 159	38 899	37 115	36 870	33 561
		Gns. liggetid i alt	3,9	4,1	3,6	3,5	3,2	3,1
		Antal ambulante besøg i alt	55 032	56 225	50 809	48 361	47 360	44 355
98	Forgiftninger	Udskrivninger i alt	8 285	8 218	9 098	9 406	9 765	10 430
		Sengedage i alt	22 486	20 473	20 260	21 244	21 143	21 772
		Gns. liggetid i alt	2,7	2,5	2,2	2,3	2,2	2,1
		Antal ambulante besøg i alt	5 427	5 368	5 091	4 488	5 049	5 196

Tabel A-8. Udskrivninger, sengedage, gennemsnitlig liggetid og antal ambulante besøg fordelt på sygdomsgrupper 1998-2003 (99 gruppering)

Diagnose			1998	1999	2000	2001	2002	2003
99	Andre og ikke specificerede skader ved ydre påvirkning	Udskrivninger i alt	18 209	18 928	20 510	20 905	22 710	24 218
		Sengedage i alt	117 940	114 931	121 802	118 358	123 353	130 168
		Gns. liggetid i alt	6,5	6,1	5,9	5,7	5,4	5,4
		Antal ambulante besøg i alt	52 006	54 338	55 818	57 084	66 682	69 454
00	Undersøgelser, forebyggende foranstaltninger m.m. af personer uden sygdomstegn eller uden oplysning om diagnose	Udskrivninger i alt	96 572	99 033	102 759	96 289	99 780	99 554
		Sengedage i alt	372 342	374 424	441 485	497 229	600 716	549 002
		Gns. liggetid i alt	3,9	3,8	4,3	5,2	6,0	5,5
		Antal ambulante besøg i alt	365 724	421 833	372 631	378 221	498 787	540 505
I alt	Udskrivninger i alt	1 059 933	1 081 059	1 091 257	1 094 031	1 126 018	1 134 504	
	Sengedage i alt	5 916 490	5 835 518	5 746 121	5 689 213	5 648 402	5 415 780	
	Gns. liggetid i alt	5,6	5,4	5,3	5,2	5,0	4,8	
	Antal ambulante besøg i alt	3 458 656	3 716 899	3 841 029	4 059 918	4 916 505	5 070 518	

Tabel A-9. Udskrivninger, sengedage, gennemsnitlig liggetid og antal ambulante besøg fordelt på køn, alder og sygdomsgrupper 2003 (19 gruppering)

		0-14	15-24	25-44	45-64	65-74	75-84	85+	I alt
16	Årsager til sygdomme i perinatalperiode og død som følge heraf								
M	Udskrivninger	5 375	7	4	9	1	3	1	5 400
	Sengedage	56 663	14	19	42	2	19	1	56 760
	Gns. liggetid	10,5	2,0	4,8	4,7	2,0	6,3	1,0	10,5
	Antal ambulante besøg	3 881	26	13	32	10	8	.	3 970
K	Udskrivninger	3 952	5	43	4	4	3	2	4 013
	Sengedage	48 879	5	151	14	12	99	11	49 171
	Gns. liggetid	12,4	1,0	3,5	3,5	3,0	33,0	5,5	12,3
	Antal ambulante besøg	3 057	43	182	15	2	10	3	3 312
I alt	Udskrivninger i alt	9 327	12	47	13	5	6	3	9 413
	Sengedage i alt	105 542	19	170	56	14	118	12	105 931
	Gns liggetid i alt	11,3	1,6	3,6	4,3	2,8	19,7	4,0	11,3
	Antal ambulante besøg i alt	6 938	69	195	47	12	18	3	7 282
17	Symptomer og mangelfuldt definerede tilstande								
M	Udskrivninger	13 511	3 311	10 835	19 261	10 985	10 759	3 723	72 385
	Sengedage	25 577	5 848	21 341	49 760	37 007	42 886	16 886	199 305
	Gns. liggetid	1,9	1,8	2,0	2,6	3,4	4,0	4,5	2,8
	Antal ambulante besøg	42 127	20 683	65 940	109 844	56 641	38 569	7 560	341 364
K	Udskrivninger	11 361	6 031	16 153	17 689	9 247	10 815	5 755	77 051
	Sengedage	23 555	10 272	34 126	49 351	33 220	48 859	29 756	229 139
	Gns. liggetid	2,1	1,7	2,1	2,8	3,6	4,5	5,2	3,0
	Antal ambulante besøg	35 476	27 337	102 400	139 044	58 084	42 823	11 432	416 596
I alt	Udskrivninger i alt	24 872	9 342	26 988	36 950	20 232	21 574	9 478	149 436
	Sengedage i alt	49 132	16 120	55 467	99 111	70 227	91 745	46 642	428 444
	Gns liggetid i alt	2,0	1,7	2,1	2,7	3,5	4,3	4,9	2,9
	Antal ambulante besøg i alt	77 603	48 020	168 340	248 888	114 725	81 392	18 992	757 960
18	Traumer, forgiftninger, anden voldelig legemsbeskadigelse								
M	Udskrivninger	6 560	7 115	14 371	12 737	4 496	4 425	2 030	51 734
	Sengedage	12 468	18 897	42 475	60 081	30 354	35 862	17 634	217 771
	Gns. liggetid	1,9	2,7	3,0	4,7	6,8	8,1	8,7	4,2
	Antal ambulante besøg	19 388	25 027	53 440	38 071	10 231	5 747	1 638	153 542
K	Udskrivninger	4 677	4 433	8 730	10 610	6 143	9 449	7 439	51 481
	Sengedage	8 737	10 108	22 190	48 078	43 419	87 539	73 106	293 177
	Gns. liggetid	1,9	2,3	2,5	4,5	7,1	9,3	9,8	5,7
	Antal ambulante besøg	14 556	13 955	32 049	37 898	15 530	15 093	6 906	135 987
I alt	Udskrivninger i alt	11 237	11 548	23 101	23 347	10 639	13 874	9 469	103 215
	Sengedage i alt	21 205	29 005	64 665	108 159	73 773	123 401	90 740	510 948
	Gns liggetid i alt	1,9	2,5	2,8	4,6	6,9	8,9	9,6	5,0
	Antal ambulante besøg i alt	33 944	38 982	85 489	75 969	25 761	20 840	8 544	289 529

Tabel A-9. Udskrivninger, sengedage, gennemsnitlig liggetid og antal ambulante besøg fordelt på køn, alder og sygdomsgrupper 2003 (19 gruppering)

		0-14	15-24	25-44	45-64	65-74	75-84	85+	I alt
19	Undersøgelser, forebyggende foranstaltninger m.m. af personer uden sygdomstegn eller uden oplysning om diagnose								
M	Udskrivninger	33 880	488	2 316	3 779	2 198	2 176	850	45 687
	Sengedage	92 634	6 398	17 866	48 625	35 370	36 466	14 028	251 387
	Gns. liggetid	2,7	13,1	7,7	12,9	16,1	16,8	16,5	5,5
	Antal ambulante besøg	6 262	5 437	26 481	40 788	24 571	15 947	3 503	122 989
K	Udskrivninger	31 932	1 674	8 874	3 659	2 038	3 192	2 498	53 867
	Sengedage	87 379	5 197	29 112	40 108	34 163	56 998	44 658	297 615
	Gns. liggetid	2,7	3,1	3,3	11,0	16,8	17,9	17,9	5,5
	Antal ambulante besøg	5 768	47 142	279 437	36 388	20 631	20 626	7 524	417 516
I alt	Udskrivninger i alt	65 812	2 162	11 190	7 438	4 236	5 368	3 348	99 554
	Sengedage i alt	180 013	11 595	46 978	88 733	69 533	93 464	58 686	549 002
	Gns liggetid i alt	2,7	5,4	4,2	11,9	16,4	17,4	17,5	5,5
	Antal ambulante besøg i alt	12 030	52 579	305 918	77 176	45 202	36 573	11 027	540 505
	I alt								
M	Udskrivninger	98 265	22 866	72 452	141 357	84 920	74 159	23 465	517 484
	Sengedage	292 159	68 224	251 707	686 180	498 642	494 439	165 761	2 457 112
	Gns. liggetid	3,0	3,0	3,5	4,9	5,9	6,7	7,1	4,7
	Antal ambulante besøg	186 603	114 167	442 724	785 531	392 724	245 512	43 911	2 211 172
K	Udskrivninger	80 258	39 492	164 585	127 168	75 532	84 736	45 249	617 020
	Sengedage	250 282	106 877	516 159	590 872	477 119	645 394	371 965	2 958 668
	Gns. liggetid	3,1	2,7	3,1	4,6	6,3	7,6	8,2	4,8
	Antal ambulante besøg	154 062	193 468	915 329	843 454	382 195	290 365	80 473	2 859 346
I alt	Udskrivninger i alt	178 523	62 358	237 037	268 525	160 452	158 895	68 714	1 134 504
	Sengedage i alt	542 441	175 101	767 866	1 277 052	975 761	1 139 833	537 726	5 415 780
	Gns liggetid i alt	3,0	2,8	3,2	4,8	6,1	7,2	7,8	4,8
	Antal ambulante besøg i alt	340 665	307 635	1 358 053	1 628 985	774 919	535 877	124 384	5 070 518

Tabel A-10. Udskrivninger, sengedage gennemsnitlig liggetid og antal ambulante besøg fordelt på fem hoveddiagnosegrupper 1998-2003

Diagnose		1998	1999	2000	2001	2002	2003
Organiske psykiske lidelser	Udskrivninger	8 510	8 842	8 731	8 767	8 891	8 671
	Sengedage	200 196	198 704	192 693	188 596	175 552	160 336
	Antal ambulante besøg	62 170	64 474	60 853	51 487	63 863	38 180
Skizofreni/beslægtede lidelser	Udskrivninger	12 230	12 585	12 652	13 167	13 138	12 855
	Sengedage	647 913	645 217	630 304	600 822	588 931	569 980
	Antal ambulante besøg	174 515	195 401	213 649	214 146	278 454	237 091
Affektive lidelser og tilstande	Udskrivninger	8 589	9 232	9 203	10 019	9 833	9 828
	Sengedage	318 520	331 001	324 231	327 444	308 493	303 801
	Antal ambulante besøg	98 978	108 729	113 475	120 067	157 853	139 202
Nervøse tilstande	Udskrivninger	6 899	7 418	7 899	8 277	8 499	8 551
	Sengedage	242 269	244 816	237 093	235 658	236 303	225 980
	Antal ambulante besøg	127 770	143 253	150 865	152 510	201 846	186 996
Psykiske lidelser og tilstande	Udskrivninger	541	549	497	461	454	518
	Sengedage	24 542	22 377	21 226	20 427	20 449	20 223
	Antal ambulante besøg	19 543	20 466	25 504	28 695	44 381	41 622
I alt	Udskrivninger	36 769	38 626	38 982	40 691	40 815	40 423
	Sengedage	1 433 440	1 442 115	1 405 547	1 372 947	1 329 728	1 280 320
	Antal ambulante besøg	482 976	532 323	564 346	566 905	746 397	643 091

Tabel A-11. Udskrivninger, sengedage og antal ambulante besøg fordelt på køn, alder og 5 hoveddiagnosegrupper 2003

Diagnose	Køn	0-14	15-24	25-44	45-64	65-74	75-84	85+	I alt	
Organiske psykiske lidelser	M	Udskrivninger	.	341	2 352	2 086	322	294	107	5 502
		Sengedage	.	7 081	37 772	27 691	10 129	9 683	3 057	95 413
		Antal ambulante besøg	141	1 549	8 401	6 211	1 657	2 242	667	20 868
	K	Udskrivninger	.	135	917	1 288	263	369	197	3 169
		Sengedage	.	3 105	12 350	21 249	7 968	13 634	6 617	64 923
		Antal ambulante besøg	51	699	4 337	4 107	2 360	4 033	1 725	17 312
	I alt	Udskrivninger i alt	.	476	3 269	3 374	585	663	304	8 671
		Sengedage i alt	.	10 186	50 122	48 940	18 097	23 317	9 674	160 336
		Antal ambulante besøg i alt	192	2 248	12 738	10 318	4 017	6 275	2 392	38 180
Skizofrei/beslægtede lidelser	M	Udskrivninger	26	797	4 147	1 838	134	33	9	6 984
		Sengedage	1 499	53 881	181 101	72 706	5 465	1 652	539	316 843
		Antal ambulante besøg	698	14 136	80 224	40 751	3 096	226	16	139 147
	K	Udskrivninger	16	755	2 864	1 758	285	145	48	5 871
		Sengedage	1 654	37 498	116 044	71 746	16 157	6 352	3 686	253 137
		Antal ambulante besøg	549	9 717	49 751	32 659	3 309	1 605	354	97 944
	I alt	Udskrivninger i alt	42	1 552	7 011	3 596	419	178	57	12 855
		Sengedage i alt	3 153	91 379	297 145	144 452	21 622	8 004	4 225	569 980
		Antal ambulante besøg i alt	1 247	23 853	129 975	73 410	6 405	1 831	370	237 091
Affektive lidelser og tilstande	M	Udskrivninger	12	153	1 106	1 511	376	325	28	3 511
		Sengedage	589	5 546	32 737	45 878	12 268	7 680	781	105 479
		Antal ambulante besøg	557	2 655	15 920	17 197	2 412	1 317	342	40 400
	K	Udskrivninger	28	376	1 715	2 282	893	800	223	6 317
		Sengedage	1 877	11 885	53 288	71 099	30 950	22 915	6 308	198 322
		Antal ambulante besøg	969	10 974	39 916	33 475	6 848	5 389	1 231	98 802
	I alt	Udskrivninger i alt	40	529	2 821	3 793	1 269	1 125	251	9 828
		Sengedage i alt	2 466	17 431	86 025	116 977	43 218	30 595	7 089	303 801
		Antal ambulante besøg i alt	1 526	13 629	55 836	50 672	9 260	6 706	1 573	139 202
Nervøse tilstande	M	Udskrivninger	25	538	1 829	735	75	26	6	3 234
		Sengedage	2 180	17 535	55 991	17 529	1 481	981	48	95 745
		Antal ambulante besøg	4 104	9 977	29 578	9 972	596	306	39	54 572
	K	Udskrivninger	134	1 338	2 474	1 100	160	90	21	5 317
		Sengedage	9 520	38 677	54 235	20 955	4 185	2 061	602	130 235
		Antal ambulante besøg	6 669	37 158	66 916	19 308	1 403	779	191	132 424
	I alt	Udskrivninger i alt	159	1 876	4 303	1 835	235	116	27	8 551
		Sengedage i alt	11 700	56 212	110 226	38 484	5 666	3 042	650	225 980
		Antal ambulante besøg i alt	10 773	47 135	96 494	29 280	1 999	1 085	230	186 996
Psykiske lidelser og tilstande	M	Udskrivninger	100	105	86	29	5	.	1	326
		Sengedage	5 446	4 566	1 767	717	199	.	4	12 699
		Antal ambulante besøg	27 015	2 230	1 070	779	22	8	.	31 124
	K	Udskrivninger	57	59	51	16	7	2	.	192
		Sengedage	2 906	2 670	1 292	515	120	21	.	7 524
		Antal ambulante besøg	7 686	1 204	780	775	36	16	1	10 498
	I alt	Udskrivninger i alt	157	164	137	45	12	2	1	518
		Sengedage i alt	8 352	7 236	3 059	1 232	319	21	4	20 223
		Antal ambulante besøg i alt	34 701	3 434	1 850	1 554	58	24	1	41 622
I alt	M	Udskrivninger	163	1 934	9 520	6 199	912	678	151	19 557
		Sengedage	9 714	88 609	309 368	164 521	29 542	19 996	4 429	626 179
		Antal ambulante besøg	32 515	30 547	135 193	74 910	7 783	4 099	1 064	286 111
	K	Udskrivninger	235	2 663	8 021	6 444	1 608	1 406	489	20 866
		Sengedage	15 957	93 835	237 209	185 564	59 380	44 983	17 213	654 141
		Antal ambulante besøg	15 924	59 752	161 700	90 324	13 956	11 822	3 502	356 980
	I alt	Udskrivninger i alt	398	4 597	17 541	12 643	2 520	2 084	640	40 423
		Sengedage i alt	25 671	182 444	546 577	350 085	88 922	64 979	21 642	1 280 320
		Antal ambulante besøg i alt	48 439	90 299	296 893	165 234	21 739	15 921	4 566	643 091

Tabel A-12. Antal operationer under indlæggelse eller ambulatorium fordelt efter operationsgrupper 1998-2003

Operationsgruppe	1998		1999		2000		2001		2002		2003	
	I alt	Heraf indlagte	I alt	Heraf indlagte	I alt	Heraf indlagte	I alt	Heraf indlagte	I alt	Heraf indlagte	I alt	Heraf indlagte
Operationer på kranium og interkranielle strukturer	4 154	4 154	4 337	4 337	4 632	4 632	4 903	4 903	5 030	5 030	5 287	5 287
Operationer på rygmarv og nerverødder	4 443	4 443	4 552	4 552	4 953	4 953	5 146	5 146	5 828	5 828	5 943	5 943
* Heraf diskusprolapsoperationer (inkl. dekompressionsoperationer, ekskl. spondylo-deseoperationer)	3 941	3 941	4 035	4 035	4 394	4 394	4 542	4 542	5 128	5 128	5 164	5 164
Operationer på perifere nerver	4 817	2 141	4 831	2 139	5 265	2 135	5 251	1 863	6 126	2 095	6 261	1 969
Andre operationer på nervesystemet	191	190	240	236	355	353	333	333	418	417	372	368
Kapitel A: Operationer på nervesystemet	13 605	10 928	13 960	11 264	15 205	12 073	15 633	12 245	17 402	13 370	17 863	13 567
Operationer på glandula thyreoidea	1 730	1 730	1 791	1 791	1 862	1 862	1 740	1 740	1 693	1 693	1 709	1 709
* Heraf operationer på skjoldbruskkirtlen	1 679	1 679	1 749	1 749	1 821	1 821	1 709	1 709	1 659	1 659	1 691	1 691
Operationer på glandula parathyreoidea	251	251	293	293	370	370	387	387	374	374	353	353
Operationer på binyrer	64	64	79	79	85	85	82	82	99	99	71	71
Andre operationer på endokrine organer	47	47	51	51	80	80	64	64	56	56	54	54
Kapitel B: Operationer på endokrine organer	2 092	2 092	2 214	2 214	2 397	2 397	2 273	2 273	2 222	2 222	2 187	2 187
Operationer på bulbus som helhed	256	225	212	190	201	165	199	172	275	242	215	185
Operationer på øjemuskler	1 067	839	1 160	870	1 125	883	1 278	893	1 382	891	1 300	814
Operationer på cornea og sclea	2 066	648	2 056	542	2 162	554	2 269	652	2 529	662	2 971	793
Operationer i camera anterior, kammervinkel, iris og corpus ciliare	2 638	752	2 464	653	2 370	518	2 548	514	2 789	481	2 673	454
Operationer på linsen	25 104	4 179	27 953	3 648	28 226	2 887	29 512	2 345	33 040	2 459	32 437	1 827
* Heraf operationer for grå stær	20 269	3 990	22 750	3 462	22 878	2 750	24 082	2 205	27 585	2 329	27 165	1 672
Operationer ved sygdomme i chorioidea retina og corpus vitreum	11 506	4 242	12 039	3 904	13 493	4 489	14 481	5 245	16 484	6 599	17 609	7 568
* Heraf fotokoagulation af nethinden	6 775	262	7 205	156	8 028	148	8 330	173	8 706	192	8 281	152
Andre operationer på øjet og øjenomgivelser	4 603	1 143	4 899	1 105	5 169	1 006	5 893	1 014	6 910	1 312	7 600	1 156
Kapitel C: Operationer på øjet og øjenomgivelser	47 240	12 028	50 783	10 912	52 746	10 502	56 180	10 835	63 409	12 646	64 805	12 797
Operationer på trommehinde og mellemøre	7 463	6 146	6 936	5 636	7 253	5 382	8 362	6 216	8 952	6 776	8 074	6 343
Operationer på de små øreknogler	1 206	1 206	1 148	1 148	1 041	1 041	1 130	1 130	1 062	1 062	1 024	1 024
Operationer på næse og næseseptum	7 877	5 052	8 102	5 007	8 219	4 884	8 722	5 046	10 121	5 356	11 569	6 080
Rhinoplastiske operationer	690	608	658	571	618	530	578	495	702	587	657	573
Operationer på bihuler	1 713	1 569	1 640	1 511	1 721	1 571	2 503	2 274	2 687	2 447	2 580	2 342
Operationer på larynx	495	459	673	531	764	557	912	688	861	637	833	547
Andre operationer på øre, hals, strubehoved	1 729	994	1 970	1 109	2 260	995	2 357	1 130	2 691	1 250	2 769	1 241
Kapitel D: Operationer på øre, næse, hals og strubehoved	21 173	16 034	21 127	15 513	21 876	14 960	24 564	16 979	27 076	18 115	27 506	18 150

Table A-12. Antal operationer under indlæggelse eller ambulatorium fordelt efter operationsgrupper 1998-2003

Operationsgruppe	1998		1999		2000		2001		2002		2003	
	I alt	Heraf indlagte	I alt	Heraf indlagte	I alt	Heraf indlagte	I alt	Heraf indlagte	I alt	Heraf indlagte	I alt	Heraf indlagte
Operationer på tænder, gingiva, processus alveolaris	5 968	1 687	5 903	1 657	5 715	1 622	5 582	1 641	6 483	1 952	5 859	1 735
Operationer på kæber og kæbeled	3 397	2 503	3 378	2 492	3 123	2 289	3 609	2 514	3 945	2 703	3 790	2 629
Operationer på gane	546	438	464	380	486	396	459	360	507	377	453	325
Operationer på læber, kind, tunge, mundbund	2 574	1 181	2 669	1 286	2 780	1 423	2 890	1 379	2 973	1 394	3 007	1 440
Operationer på spytkirtler	1 020	905	944	814	904	795	938	811	985	844	939	803
Operationer på tonsiller og adenoidt væv	10 101	8 513	9 938	7 962	10 158	7 859	13 587	10 701	15 095	11 852	14 410	11 609
* Heraf fjernelse af mandler (inkl. adenotonsillektomi)	7 864	7 026	7 630	6 499	7 762	6 413	10 886	9 041	12 259	9 996	11 864	9 847
Operationer på pharynx og nærligg. bløddele	928	727	880	685	872	700	934	716	1 027	734	952	669
Andre operationer på tænder, kæber, mund og svælg	334	307	298	270	359	307	365	331	372	335	399	360
Kapitel E: Operationer på tænder, kæbe, mund og svælg	24 868	16 261	24 474	15 546	24 397	15 391	28 364	18 453	31 387	20 191	29 809	19 570
Operationer på hjerteklapper	990	990	1 046	1 046	1 008	1 008	1 143	1 143	1 208	1 208	1 473	1 473
Operationer på coronararterier	8 992	8 992	11 843	11 843	11 376	11 376	11 578	11 578	14 160	14 160	14 895	14 895
Operationer og procedurer ved hjertearytmier	3 294	3 294	3 777	3 777	1 351	1 351	64	64	55	55	123	123
Operationer på aorta	275	275	271	271	311	311	291	291	326	326	360	360
Andre operationer på hjertet og de store kar	4 440	4 440	5 108	5 108	4 716	4 716	4 470	4 470	4 939	4 939	5 008	5 008
Kapitel F: Operationer på hjerte og store intrathoracale kar	17 991	17 991	22 045	22 045	18 762	18 762	17 546	17 546	20 688	20 688	21 859	21 859
Operationer på brystvæg, pleura, diafragma	3 352	3 209	3 760	3 626	4 050	3 904	4 446	4 307	7 337	6 977	8 210	7 792
Operationer på tranchea	978	964	1 120	1 017	1 294	1 101	1 387	1 236	1 614	1 499	1 546	1 424
Operationer på bronchier	188	188	152	152	153	153	159	159	246	246	274	274
Operationer på lunger	1 064	1 064	1 211	1 211	1 285	1 285	1 257	1 257	1 402	1 402	1 431	1 431
* Heraf total og partial resektion af lunge (inkl. total fjernelse af lunge)	809	809	903	903	1 048	1 048	1 010	1 010	1 046	1 046	1 099	1 099
Operationer på mediastinum	1 131	1 012	1 351	1 150	1 442	1 202	1 368	1 010	1 488	1 108	1 518	1 152
Andre operationer på brystvæg, pleura, mediastinum, diaframa, trachea, bronchier og lunger	165	158	194	186	210	208	196	194	283	278	246	246
Kapitel G: Operationer på brystvæg, pleura, mediastinum, diaframa, traches, bronchier og lunger	6 878	6 595	7 788	7 342	8 434	7 853	8 813	8 163	12 370	11 510	13 225	12 319
Operationer på mammae	12 328	9 431	13 216	9 551	13 540	9 900	12 679	9 352	13 329	10 275	13 850	10 741
* Heraf fjernelse af svulst i bryst og andre resektioner	4 488	2 969	4 743	3 064	4 794	3 212	4 678	3 202	4 779	3 519	4 715	3 806
* Heraf fjernelse af bryst	3 031	2 934	3 077	2 977	3 101	3 007	2 973	2 865	3 094	2 977	2 950	2 833
Kapitel H: Operationer på mammae	12 328	9 431	13 216	9 551	13 540	9 900	12 679	9 352	13 329	10 275	13 850	10 741
Operationer på bugvæg, peritoneum, mesenterium og oment	25 739	19 421	25 505	19 417	26 152	19 317	26 159	18 458	28 857	20 096	29 187	20 818

Tabel A-12. Antal operationer under indlæggelse eller ambulatorium fordelt efter operationsgrupper 1998-2003

Operationsgruppe	1998		1999		2000		2001		2002		2003	
	I alt	Heraf indlagte	I alt	Heraf indlagte	I alt	Heraf indlagte	I alt	Heraf indlagte	I alt	Heraf indlagte	I alt	Heraf indlagte
* Heraf operationer for lyseskebrok/lårbrok	12 488	7 524	12 226	7 539	12 226	7 077	11 813	6 103	12 777	6 337	12 631	6 433
Operationer på oesophagus	4 471	3 564	4 461	3 546	4 573	3 493	4 265	3 219	4 536	3 531	4 280	3 290
Operationer på ventrikel og duodenum	4 715	4 361	4 894	4 493	5 446	5 060	5 707	5 235	6 127	5 572	6 626	5 947
Operationer på appendix	7 505	7 505	7 615	7 615	7 407	7 407	7 042	7 042	6 626	6 626	6 290	6 290
* Heraf fjernelse af blindtarm	7 492	7 492	7 593	7 593	7 381	7 381	7 017	7 017	6 605	6 605	6 270	6 270
Operationer på tyndtarm og colon	12 558	11 352	13 169	11 590	14 011	11 764	14 685	11 728	16 161	12 180	16 488	11 983
Operationer på rectum	3 205	2 725	3 402	2 829	3 535	2 663	3 640	2 672	3 948	2 764	3 908	2 651
Operationer på anus og perianalt væv	9 924	6 726	9 847	6 453	10 263	6 566	10 297	6 105	10 549	5 989	11 623	6 420
Operationer på lever	297	282	310	287	387	376	421	401	653	620	711	637
Operationer på galdeveje	11 481	10 669	11 562	10 588	12 666	11 396	12 984	11 491	14 386	12 633	14 935	13 371
* Heraf fjernelse af galdeblære	5 681	5 575	5 598	5 348	6 380	6 027	6 386	5 949	6 975	6 454	7 071	6 501
Operationer på pancreas	516	441	427	358	452	386	470	410	539	451	717	573
Operationer på milt	408	408	426	426	406	406	370	370	425	425	375	375
Andre operationer på fordøjelsesorganer	2 697	2 659	2 775	2 735	2 763	2 725	2 625	2 572	2 523	2 499	2 691	2 653
Kapitel J: Operationer på fordøjelsesorganer og milt	83 516	70 113	84 393	70 337	88 061	71 559	88 665	69 703	95 330	73 386	97 831	75 008
Operationer på nyre, inklusive nyrepelvis	3 161	1 788	3 099	1 694	3 119	1 681	3 738	2 065	5 069	3 311	5 318	3 625
Operationer på ureter	6 045	5 072	6 031	4 988	7 038	5 803	7 223	5 923	8 094	6 666	8 669	7 260
Operationer på blære	7 919	6 852	7 565	6 582	7 564	6 526	7 504	6 453	7 619	6 698	7 623	6 797
* Heraf transuretral ekscision eller koagulation af svulst i blære	5 886	5 102	5 741	5 027	5 748	4 957	5 810	4 951	5 853	5 097	5 603	5 022
Operationer på urethra	2 890	2 544	2 755	2 276	2 547	2 254	2 379	2 038	2 532	2 248	2 357	2 074
Operationer på prostata og vesiculæ seminalis	6 023	5 815	5 926	5 645	5 805	5 516	5 611	5 280	5 961	5 604	5 895	5 185
* Heraf prostatektomi (ekskl. transuretrale operationer)	131	131	183	183	212	212	255	255	331	331	400	400
Operationer på scrotalindhold	11 427	4 604	11 949	5 392	11 558	5 203	11 005	4 116	11 756	4 081	11 070	4 523
* Heraf sterilisationer af mænd	5 478	240	5 898	1 136	5 538	1 213	5 694	732	6 135	510	5 455	736
Operationer på penis	4 267	1 782	4 037	1 792	3 802	1 606	3 551	1 274	3 792	1 589	3 441	1 549
Andre operationer på urinveje, mandlige genitalia og retroperitonealt væv	746	714	778	756	854	825	804	771	1 009	973	945	911
Kapitel K: Operationer på urinveje, mandlige genitalia og retroperitonealt væv	42 478	29 171	42 140	29 125	42 287	29 414	41 815	27 920	45 832	31 170	45 318	31 924
Operationer på ovariet	9 644	6 578	9 743	6 710	9 923	6 604	12 491	6 842	13 284	7 168	13 234	6 988
Operationer på salpinx	3 091	2 844	2 968	2 577	2 806	2 426	2 749	2 263	2 753	2 284	2 574	2 171
Operationer på uterus og dets ligamenter	41 143	19 024	39 790	17 622	37 105	16 421	39 573	15 711	39 666	17 689	38 691	16 932
* Heraf fjernelse af livmoder	6 011	6 011	6 094	6 094	6 199	6 199	6 639	6 639	6 934	6 934	6 691	6 691
Operationer på cervix uteri	13 589	3 217	14 203	2 860	14 092	2 621	14 419	2 371	14 539	2 292	15 539	2 360
Operationer på vagina	5 176	4 800	5 026	4 545	5 265	4 749	5 898	5 228	7 103	6 281	7 166	6 328
Operationer på vulva og perineum	4 045	2 384	4 096	2 286	4 228	2 252	4 354	2 230	4 882	2 679	5 145	2 742

Tabel A-12. Antal operationer under indlæggelse eller ambulatorium fordelt efter operationsgrupper 1998-2003

Operationsgruppe	1998		1999		2000		2001		2002		2003	
	I alt	Heraf indlagte	I alt	Heraf indlagte	I alt	Heraf indlagte	I alt	Heraf indlagte	I alt	Heraf indlagte	I alt	Heraf indlagte
Sterilisatio feminae	5 395	2 487	5 396	2 216	5 094	1 733	5 238	1 634	5 471	1 887	5 164	2 034
* Heraf sterilisationer af kvinder	5 395	2 487	5 396	2 216	5 094	1 733	5 238	1 634	5 471	1 887	5 164	2 034
Andre operationer på kvindelige genitalia	1 109	1 072	1 053	1 018	1 193	1 125	1 372	1 314	1 229	1 176	1 142	1 071
Kapitel L: Operationer på kvindelige genitalia	83 192	42 406	82 275	39 834	79 706	37 931	86 094	37 593	88 927	41 456	88 655	40 626
Operationer før og under fødsel	19 326	14 805	18 720	13 639	20 301	14 698	20 750	15 054	21 816	15 548	23 249	16 762
Operationer efter fødsel ell. spontan abort	26 584	26 173	26 499	25 876	27 476	26 692	29 222	28 546	29 581	28 861	30 883	30 131
Kejsersnit og obstetriske laparotomier	9 180	9 180	9 495	9 495	10 334	10 334	11 075	11 075	11 926	11 926	12 622	12 622
* Heraf kejsersnit	9 170	9 170	9 487	9 487	10 323	10 323	11 063	11 063	11 913	11 913	12 607	12 607
Reoperationer ved obstetriske operationer	333	321	299	287	379	365	347	328	445	432	457	443
Kapitel M: Obstetriske operationer	55 423	50 479	55 013	49 297	58 490	52 089	61 394	55 003	63 768	56 767	67 211	59 958
Operationer på ryg, columna og hals	3 009	2 838	3 148	2 994	3 683	3 497	3 697	3 519	4 413	4 162	4 846	4 625
Operationer på skulderled og overarm	8 990	7 575	9 796	7 691	10 621	8 222	11 192	7 719	12 871	8 639	13 959	9 090
Operationer på albueled og underarm	9 371	7 960	9 530	8 165	10 260	8 748	10 708	8 893	11 528	9 562	11 289	9 224
Operationer på håndled og hånd	15 391	9 188	15 456	9 031	16 267	8 803	16 213	8 147	18 535	9 477	19 499	9 121
Operationer på bækken	1 379	1 096	1 344	1 102	1 552	1 238	1 524	1 274	1 364	1 123	1 082	889
Operationer på hoftelod og lårben	23 999	23 598	24 496	24 091	25 689	25 234	25 958	25 411	28 314	27 688	27 900	27 255
* Heraf hoftelodsplastik (total og delproteser)	7 824	7 824	8 079	8 079	8 524	8 524	8 704	8 704	9 989	9 989	9 692	9 692
Operationer på knæled og underben	39 344	21 814	38 488	22 450	40 963	23 051	42 540	22 026	48 043	26 411	48 917	27 267
* Heraf knæledsplastik (total og delproteser)	2 300	2 300	2 473	2 473	2 594	2 594	3 182	3 182	4 422	4 422	4 751	4 751
* Heraf artroskopiske menisk-operationer	7 503	2 693	7 421	2 797	8 586	3 202	8 942	2 843	9 899	3 660	9 919	3 769
* Heraf knæledbåndsrekonstruktioner, åben og artroskopisk (inkl. kollaterale ligamenter)	1 977	1 799	1 922	1 654	2 123	1 652	2 493	1 594	2 768	1 877	2 838	1 982
* Heraf artroskopi af knæ	9 814	3 185	8 872	3 398	8 383	2 975	8 026	2 340	8 990	2 869	8 531	2 520
Operationer på fodled og fod	15 220	10 441	15 193	10 236	15 892	10 263	16 310	10 168	18 110	11 281	18 708	11 313
Andre operationer på bevægeapparatet
Kapitel N: Operationer på bevægeapparatet	116 703	84 510	117 451	85 760	124 927	89 056	128 142	87 157	143 178	98 343	146 200	98 784
Operationer på arterier afgående fra aortabuen eller dens grene	1 189	855	1 297	939	1 450	1 044	1 398	947	1 472	1 021	1 437	954
Operationer på arterier i overekstremiteten	1 002	915	1 040	954	1 416	1 080	1 324	968	1 287	995	1 294	1 088
Operationer på infrarenale aorta abdominalis og a.ilica samt operationer derfra samt distale forbindelser	1 916	1 899	1 814	1 769	1 853	1 817	1 809	1 788	2 839	2 802	3 160	3 136
Operationer på arteria femoralis og dens grene samt operationer derfra til a.poplitea	1 995	1 982	2 006	1 984	1 963	1 932	1 996	1 977	2 006	1 997	2 326	2 309

Tabel A-12. Antal operationer under indlæggelse eller ambulatorium fordelt efter operationsgrupper 1998-2003

Operationsgruppe	1998		1999		2000		2001		2002		2003	
	I alt	Heraf indlagte	I alt	Heraf indlagte	I alt	Heraf indlagte	I alt	Heraf indlagte	I alt	Heraf indlagte	I alt	Heraf indlagte
Operationer på arteria femoralis til infrapoplitale arterier samt operationer på a.poplitea og arterier på underben og fod	801	800	891	884	967	955	945	940	882	872	895	888
Operationer på vener	10 815	6 973	11 594	7 986	13 272	8 627	13 988	7 896	19 389	9 423	19 768	7 246
* Heraf operationer for åreknuder (ekskl. sklerosering)	10 292	6 597	11 108	7 648	12 623	8 212	13 330	7 469	18 555	8 937	18 779	6 751
Operationer på lymfesystemet	3 429	3 028	3 768	3 315	4 002	3 553	4 440	3 995	5 442	4 960	6 087	5 643
Andre operationer på perifere kar	1 089	1 082	1 125	1 064	1 241	1 028	1 269	1 146	1 173	1 111	1 285	1 274
Kapitel P: Operationer på perifere kar og lymfesystemet	22 236	17 534	23 535	18 895	26 164	20 036	27 169	19 657	34 490	23 181	36 252	22 538
Operationer på hud og subcutant væv på hoved og hals	8 679	2 956	8 937	3 114	9 525	3 437	9 723	3 367	15 142	3 895	15 189	3 531
Operationer på hud og subcutant væv på trunkus	20 714	12 105	22 010	12 082	25 121	14 149	25 047	12 492	31 624	13 555	35 620	13 302
Operationer på hud og subcutant væv på overekstremitet	7 796	3 615	7 210	3 290	8 411	3 480	9 262	3 618	12 949	3 913	12 500	3 603
Operationer på hud og subcutant væv på underekstremitet	14 600	7 422	15 532	7 170	16 643	7 130	20 197	7 851	33 801	8 907	40 538	7 730
Andre hudoperationer	215	190	237	214	263	237	271	248	246	222	256	235
Kapitel Q: Operationer på hud og subcutant væv	52 004	26 288	53 926	25 870	59 963	28 433	64 500	27 576	93 762	30 492	104 103	28 401
Kapitel A-Q	601 727	411 861	614 340	413 505	636 955	420 356	663 831	420 455	753 170	463 812	776 674	468 429
Kapitel T: Punkturer, punktionsbiopsier og mindre operationer	80 029	36 930	85 974	38 169	78 685	29 333	81 050	32 368	89 255	38 946	106 312	43 027
Kapitel U: Endoskopi gennem naturlige åbninger	205 721	89 867	218 174	91 677	230 710	92 795	248 717	87 892	269 900	90 491	301 525	91 548

Tabel A-13. Antal operationer (inkl. deloperationer) fordelt efter operationsgruppe, køn og alder 2003

Operationsgruppe	Køn	0-14	15-24	25-44	45-64	65-74	75-84	85+	I alt	Heraf indlagte
Operationer på kranium og interkranielle strukturer	M	313	228	486	1 103	419	234	41	2 824	2 824
	K	232	106	433	1 069	401	190	32	2 463	2 463
Operationer på rygmarv og nerverødder	M	44	67	932	1 294	488	274	22	3 121	3 121
	K	32	51	724	1 104	533	334	44	2 822	2 822
* Heraf diskusprolapsoperationer (inkl. dekompressionsoperationer, ekskl. spondylode-seoperationer)	M	.	55	870	1 140	403	234	15	2 717	2 717
	K	5	35	671	945	461	294	36	2 447	2 447
Operationer på perifere nerver	M	36	213	788	941	232	148	25	2 383	963
	K	34	126	1 113	1 821	377	318	89	3 878	1 006
Andre operationer på nervesystemet	M	7	11	58	59	22	10	1	168	165
	K	7	34	69	60	17	16	1	204	203
Kapitel A: Operationer på nervesystemet	M	400	519	2 264	3 397	1 161	666	89	8 496	7 073
	K	305	317	2 339	4 054	1 328	858	166	9 367	6 494
Operationer på glandula thyreoidea	M	1	11	73	170	36	16	2	309	309
	K	10	42	570	607	111	55	5	1 400	1 400
* Heraf operationer på skjoldbruskirtlen	M	1	11	73	166	35	15	2	303	303
	K	9	42	569	599	110	54	5	1 388	1 388
Operationer på glandula parathyreoidea	M	.	1	16	44	14	7	1	83	83
	K	.	2	55	128	47	33	5	270	270
Operationer på binyrer	M	5	.	4	13	6	3	.	31	31
	K	1	.	14	16	4	4	1	40	40
Andre operationer på endokrine organer	M	.	.	5	8	2	1	1	17	17
	K	1	.	8	14	9	5	.	37	37
Kapitel B: Operationer på endokrine organer	M	6	12	98	235	58	27	4	440	440
	K	12	44	647	765	171	97	11	1 747	1 747
Operationer på bulbus som helhed	M	4	4	26	30	23	23	11	121	104
	K	7	4	15	27	10	19	12	94	81
Operationer på øjemuskler	M	237	65	163	91	28	8	1	593	342
	K	258	104	181	112	31	18	3	707	472
Operationer på cornea og sclea	M	62	173	737	448	186	124	29	1 759	414
	K	63	74	310	314	165	191	95	1 212	379
Operationer i camera anterior, kammervinkel, iris og corpus ciliare	M	40	21	125	343	257	219	62	1 067	186
	K	32	24	113	426	446	462	103	1 606	268
Operationer på linsen	M	57	51	339	2 113	2 941	4 575	1 286	11 362	642
	K	53	49	285	2 511	5 045	9 533	3 599	21 075	1 185
* Heraf operationer for grå stær	M	37	33	246	1 730	2 562	4 000	1 093	9 701	573
	K	31	31	169	2 013	4 390	7 972	2 858	17 464	1 099
Operationer ved sygdomme i chorioidea, retina og corpus vitreum	M	100	183	1 648	4 741	2 072	991	146	9 881	4 244
	K	80	154	856	3 048	2 029	1 283	278	7 728	3 324
* Heraf fotokoagulation af nethinden	M	21	47	893	2 381	1 006	401	.	4 749	87
	K	18	80	437	1 474	926	462	.	3 397	65
Andre operationer på øjet og øjenomgivelser	M	274	125	424	1 068	631	496	151	3 169	568
	K	235	108	581	1 607	828	783	289	4 431	588
Kapitel C: Operationer på øjet og øjenomgivelser	M	774	622	3 462	8 834	6 138	6 436	1 686	27 952	6 500
	K	728	517	2 341	8 045	8 554	12 289	4 379	36 853	6 297
Operationer på trommehinde og mellemøre	M	2 847	288	523	532	171	60	9	4 430	3 490
	K	2 163	271	472	525	132	76	5	3 644	2 853
Operationer på de små øreknogler	M	90	58	174	144	31	8	2	507	507
	K	74	61	175	155	40	12	.	517	517
Operationer på næse og næsesseptum	M	467	1 373	2 571	2 293	638	523	115	7 980	4 264
	K	350	423	883	1 034	359	373	167	3 589	1 816

Tabel A-13. Antal operationer (inkl. deloperationer) fordelt efter operationsgruppe, køn og alder 2003

Operationsgruppen	Køn	0-14	15-24	25-44	45-64	65-74	75-84	85+	I alt	Heraf indlagte
Rhinoplastiske operationer	M	29	104	178	73	22	10	3	419	363
	K	19	63	98	30	15	11	2	238	210
Operationer på bihuler	M	46	73	537	590	139	49	2	1 436	1 311
	K	42	70	399	486	97	39	11	1 144	1 031
Operationer på larynx	M	8	3	54	273	106	43	6	493	335
	K	12	13	99	97	77	37	5	340	212
Andre operationer på øre, hals, strubehoved	M	609	165	209	210	130	119	58	1 500	686
	K	613	212	186	133	54	50	21	1 269	555
Kapitel D: Operationer på øre, næse, hals og strubehoved	M	4 096	2 064	4 246	4 115	1 237	812	195	16 765	10 956
	K	3 273	1 113	2 312	2 460	774	598	211	10 741	7 194
Operationer på tænder, gingiva, processus alveolaris	M	746	591	542	886	357	128	11	3 261	968
	K	651	531	517	572	166	132	29	2 598	767
Operationer på kæber og kæbeled	M	80	580	590	560	119	50	13	1 992	1 386
	K	108	506	485	468	126	73	32	1 798	1 243
Operationer på gane	M	139	25	26	40	32	7	.	269	198
	K	90	6	20	44	10	13	1	184	127
Operationer på læber, kind, tunge, mundbund	M	315	95	212	590	263	113	49	1 637	862
	K	195	72	194	460	186	184	79	1 370	578
Operationer på spytkirtler	M	14	22	105	167	70	39	2	419	375
	K	8	24	139	213	67	57	12	520	428
Operationer på tonsiller og adenoidt væv	M	3 722	1 249	1 427	413	78	29	12	6 930	5 669
	K	3 262	2 162	1 636	333	45	33	9	7 480	5 940
* Heraf fjernelse af mandler (inkl. adenotonsillektomi)	M	2 836	1 072	1 195	288	48	17	2	5 458	4 626
	K	2 627	2 013	1 471	246	30	16	3	6 406	5 221
Operationer på pharynx og nærliggende bløddele	M	67	44	189	212	47	23	4	586	404
	K	46	40	105	112	39	21	3	366	265
Andre operationer på tænder, kæber, mund og svælg	M	45	65	81	32	15	6	.	244	215
	K	54	44	30	12	5	9	1	155	145
Kapitel E: Operationer på tænder, kæber, mund og svælg	M	5 128	2 671	3 172	2 900	981	395	91	15 338	10 077
	K	4 414	3 385	3 126	2 214	644	522	166	14 471	9 493
Operationer på hjerteklapper	M	19	12	65	316	316	176	4	908	908
	K	8	2	40	130	200	176	9	565	565
Operationer på coronararterier	M	.	2	488	5 422	3 487	1 647	80	11 126	11 126
	K	.	.	125	1 219	1 420	909	96	3 769	3 769
Operationer og procedurer ved hjertearytmier	M	12	.	7	20	29	14	1	83	83
	K	4	1	2	10	12	8	3	40	40
Operationer på aorta	M	78	10	24	51	38	11	.	212	212
	K	72	3	10	29	21	13	.	148	148
Andre operationer på hjertet og de store kar	M	275	70	295	1 501	1 031	426	6	3 604	3 604
	K	200	9	147	361	436	241	10	1 404	1 404
Kapitel F: Operationer på hjerte og store intrathoracale kar	M	384	94	879	7 310	4 901	2 274	91	15 933	15 933
	K	284	15	324	1 749	2 089	1 347	118	5 926	5 926
Operationer på brystvæg, pleura, diafragma	M	137	268	638	1 658	1 112	754	129	4 696	4 493
	K	101	100	436	1 309	822	559	187	3 514	3 299
Operationer på trachea	M	16	31	69	444	222	143	10	935	869
	K	13	26	52	224	183	101	12	611	555
Operationer på bronchier	M	24	2	45	35	38	22	1	167	167
	K	13	3	9	45	21	15	1	107	107
Operationer på lunger	M	10	41	101	327	246	89	6	820	820
	K	14	20	75	283	176	42	1	611	611
* Heraf total og partial resektion af lunge (Inkl. total fjernelse af lunge)	M	7	37	83	227	208	75	3	640	640
	K	11	13	59	205	134	37	.	459	459
Operationer på mediastinum	M	5	5	81	367	298	129	1	886	666
	K	2	14	55	289	207	65	.	632	486

Tabel A-13. Antal operationer (inkl. deloperationer) fordelt efter operationsgruppe, køn og alder 2002

Operationsgruppe	Køn	0-14	15-24	25-44	45-64	65-74	75-84	85+	I alt	Heraf indlagte
Andre operationer på brystsvæg, pleura, mediastinum, diaframa, trachea, bronchier og lunger	M	1	2	13	78	47	23	.	164	164
	K	2	4	8	23	25	20	.	82	82
Kapitel G: Operationer på brystsvæg, pleura, mediastinum, diaframa, traches, bronchier og lunger	M	193	349	947	2 909	1 963	1 160	147	7 668	7 179
	K	145	167	635	2 173	1 434	802	201	5 557	5 140
Operationer på mammae	M	17	162	212	140	76	32	11	650	360
	K	13	470	2 969	6 589	1 999	931	229	13 200	10 381
* Heraf fjernelse af svulst i bryst og andre resektioner	M	.	31	36	45	22	8	2	144	54
	K	4	174	1 129	2 309	646	235	73	4 570	3 752
* Heraf fjernelse af bryst	M	9	82	94	53	27	23	5	293	194
	K	.	1	313	1 216	587	433	107	2 657	2 639
Kapitel H: Operationer på mammae	M	17	162	212	140	76	32	11	650	360
	K	13	470	2 969	6 589	1 999	931	229	13 200	10 381
Operationer på bugvæg, peritoneum, mesenterium og oment	M	1 692	528	2 823	6 611	3 128	1 828	377	16 987	10 508
	K	573	780	4 260	3 651	1 527	1 112	297	12 200	10 310
* Heraf operationer for lyskebrok/lårbrok	M	1 361	348	1 775	4 199	1 995	1 294	298	11 270	5 690
	K	322	29	210	337	167	208	88	1 361	743
Operationer på oesophagus	M	125	44	320	1 197	714	379	104	2 883	2 234
	K	55	26	99	497	307	289	124	1 397	1 056
Operationer på ventrikel og duodenum	M	168	56	250	1 146	767	791	222	3 400	3 102
	K	109	55	171	708	630	1 017	536	3 226	2 845
Operationer på appendix	M	808	614	888	462	151	86	13	3 022	3 022
	K	663	604	889	724	210	141	37	3 268	3 268
* Heraf fjernelse af blindtarm	M	805	611	887	462	151	86	13	3 015	3 015
	K	661	604	886	717	210	140	37	3 255	3 255
Operationer på tyndtarm og colon	M	225	102	672	3 006	2 248	1 611	324	8 188	5 688
	K	156	142	792	2 834	2 035	1 783	558	8 300	6 295
Operationer på rectum	M	25	20	111	730	551	408	120	1 965	1 274
	K	17	18	129	579	491	515	194	1 943	1 377
Operationer på anus og perianalt væv	M	117	298	2 230	2 654	591	246	48	6 184	3 549
	K	40	232	2 114	2 118	529	298	108	5 439	2 871
Operationer på lever	M	7	4	41	147	97	50	2	348	316
	K	2	7	44	172	99	29	10	363	321
Operationer på galdeveje	M	13	64	847	1 991	1 149	908	254	5 226	4 656
	K	34	434	2 819	3 164	1 478	1 248	532	9 709	8 715
* Heraf fjernelse af galdeblære	M	5	43	496	760	317	169	18	1 808	1 680
	K	15	320	2 122	1 975	550	231	50	5 263	4 821
Operationer på pancreas	M	1	4	92	221	52	41	2	413	315
	K	3	13	46	129	81	25	7	304	258
Operationer på milt	M	11	23	33	66	39	23	6	201	201
	K	9	11	24	52	39	29	10	174	174
Andre operationer på fordøjelsesorganer	M	80	85	261	519	314	199	48	1 506	1 484
	K	62	47	187	402	240	208	39	1 185	1 169
Kapitel J: Operationer på fordøjelsesorganer og milt	M	3 272	1 842	8 568	18 750	9 801	6 570	1 520	50 323	36 349
	K	1 723	2 369	11 574	15 030	7 666	6 694	2 452	47 508	38 659
Operationer på nyre, inklusive nyrepelvis	M	81	54	447	1 148	712	525	78	3 045	2 043
	K	47	57	533	882	437	262	55	2 273	1 582
Operationer på ureter	M	94	98	825	1 686	1 122	801	119	4 745	3 923
	K	47	109	886	1 449	764	533	136	3 924	3 337
Operationer på blære	M	13	16	132	1 260	1 798	1 930	421	5 570	5 000
	K	21	11	119	599	599	553	151	2 053	1 797

Tabel A-13. Antal operationer (inkl. deloperationer) fordelt efter operationsgruppe, køn og alder 2002

Operationsgruppe	Køn	0-14	15-24	25-44	45-64	65-74	75-84	85+	I alt	Heraf indlagte
* Heraf transuretral ekscision eller koagulation af svulst i blære	M	.	4	58	969	1 389	1 482	303	4 205	3 792
	K	.	2	24	373	454	431	114	1 398	1 230
Operationer på urethra	M	153	87	232	400	441	383	89	1 785	1 553
	K	6	10	97	283	96	67	13	572	521
Operationer på prostata og vesiculae seminalis	M	3	2	51	1 511	2 148	1 892	288	5 895	5 185
	K
* Heraf prostatektomi (excl. transuretrale operationer)	M	2	.	1	186	164	39	8	400	400
Operationer på scrotalindhold	M	1 449	481	6 089	1 983	497	414	157	11 070	4 523
	K
* Heraf sterilisationer af mænd	M	2	7	4 519	917	.	4	.	5 449	736
Operationer på penis	M	1 168	504	632	585	254	222	76	3 441	1 549
	K
Andre operationer på urinveje, mandlige genitalier og retroperitonealt væv	M	17	28	122	198	151	111	24	651	626
	K	7	7	41	117	68	47	7	294	285
Kapitel K: Operationer på urinveje, mandlige genitalia og retroperitonealt væv	M	2 978	1 270	8 530	8 771	7 123	6 278	1 252	36 202	24 402
	K	128	194	1 676	3 330	1 964	1 462	362	9 116	7 522
Operationer på ovariet	M
	K	36	538	8 261	3 100	785	447	67	13 234	6 988
Operationer på salpinx	M
	K	2	168	2 163	211	16	9	5	2 574	2 171
Operationer på uterus og dets ligamenter	M
	K	76	4 599	20 688	10 414	1 799	957	158	38 691	16 932
* Heraf fjernelse af livmoder	M
	K	2	4	2 158	3 502	638	340	47	6 691	6 691
Operationer på cervix uteri	M
	K	2	1 667	8 983	3 967	519	334	67	15 539	2 360
Operationer på vagina	M
	K	26	193	1 170	3 078	1 582	968	149	7 166	6 328
Operationer på vulva og perineum	M
	K	60	1 167	2 342	1 060	262	191	63	5 145	2 742
Sterilisatio feminae	M
	K	.	21	4 951	192	.	.	.	5 164	2 034
* Heraf sterilisationer af kvinder	M
	K	.	21	4 951	192	.	.	.	5 164	2 034
Andre operationer på kvindelige genitalia	M
	K	2	94	556	346	83	54	7	1 142	1 071
Kapitel L: Operationer på kvindelige genitalia mv.	M
	K	204	8 447	49 114	22 368	5 046	2 959	516	88 654	40 626
Operationer før og under fødsel	M
	K	3	2 660	20 556	29	1	.	.	23 249	16 762
Operationer efter fødsel eller spontan abort	M
	K	12	3 947	26 885	39	.	.	.	30 883	30 131
Kejsersnit og obstetriske laparotomier	M
	K	1	1 156	11 445	20	.	.	.	12 622	12 622
* Heraf kejsersnit	M	1	1 156	11 430	20	.	.	.	12 607	12 607
	K
Reoperationer ved obstetriske operationer	M
	K	.	58	396	2	1	.	.	457	443
Kapitel M: Obstetriske operationer	M	16	7 821	59 282	90	2	.	.	67 211	59 958
	K
Operationer på ryg, columna og hals	M	70	176	604	1 028	345	126	13	2 362	2 230
	K	113	155	629	1 045	326	190	26	2 484	2 395

Tabel A-13. Antal operationer (inkl. deloperationer) fordelt efter operationsgruppe, køn og alder 2003

Operationsgruppe	Køn	0-14	15-24	25-44	45-64	65-74	75-84	85+	I alt	Heraf indlagte
Operationer på skulderled og overarm	M	583	631	2 236	3 332	628	192	29	7 631	4 923
	K	467	275	1 390	2 843	663	509	181	6 328	4 167
Operationer på albueled og underarm	M	1 882	580	1 263	1 204	276	122	30	5 357	4 272
	K	1 037	252	679	1 695	1 026	919	324	5 932	4 952
Operationer på håndled og hånd	M	697	1 541	3 346	3 671	1 038	456	59	10 808	5 871
	K	493	655	2 067	3 469	1 167	674	166	8 691	3 250
Operationer på bækken	M	25	43	133	166	77	61	28	533	439
	K	48	61	132	124	85	74	25	549	450
Operationer på hoftelid og lårben	M	510	413	911	2 788	2 391	2 429	1 112	10 554	10 226
	K	441	244	551	2 617	3 650	5 599	4 244	17 346	17 029
* Heraf hoftelidplastik (total og delproteser)	M	1	10	127	1 161	1 117	839	292	3 547	3 547
	K	.	6	91	1 136	1 694	2 133	1 085	6 145	6 145
Operationer på knæled og underben	M	719	3 727	11 671	7 924	1 755	886	174	26 856	14 504
	K	759	3 231	6 994	6 851	2 286	1 566	374	22 061	12 763
* Heraf knæledplastik (total og delproteser)	M	.	4	61	680	566	373	45	1 729	1 729
	K	.	2	68	1 030	966	854	102	3 022	3 022
* Heraf artroskopiske méniskoperationer	M	27	736	2 814	2 232	274	41	2	6 126	2 233
	K	50	439	1 281	1 589	337	89	8	3 793	1 536
* Heraf knæledsbåndrekonstruktioner, åben og artroskopisk (inkl. kollaterale ligamenter)	M	11	448	1 120	118	1	1	.	1 699	1 197
	K	28	383	619	107	1	.	.	1 138	785
* Heraf artroskopi af knæ	M	60	743	2 264	1 336	141	26	3	4 573	1 290
	K	119	825	1 591	1 184	172	54	13	3 958	1 230
Operationer på fodled og fod	M	735	855	2 576	2 534	795	354	81	7 930	5 529
	K	571	777	2 362	4 778	1 419	691	180	10 778	5 784
Andre operationer på bevægeapparatet	M
	K
Kapitel N: Operationer på bevægeapparatet	M	5 221	7 966	22 740	22 647	7 305	4 626	1 526	72 031	47 994
	K	3 929	5 650	14 804	23 422	10 622	10 222	5 520	74 169	50 790
Operationer på arterier afgående fra aortabuen eller dens grene	M	2	7	23	198	213	151	27	621	438
	K	4	1	27	224	235	275	50	816	516
Operationer på arterier i overekstremiteten	M	11	23	147	244	170	143	26	764	645
	K	4	9	105	169	100	114	29	530	443
Operationer på infrarenale aorta abdominalis og a. ilica samt operationer derfra samt distale forbindelser	M	.	.	37	706	662	396	39	1 840	1 828
	K	.	.	88	470	465	257	40	1 320	1 308
Operationer på arteria femoralis og dens grene samt operationer derfra til a. poplitea	M	2	2	38	464	451	301	53	1 311	1 304
	K	.	3	27	226	310	345	104	1 015	1 005
Operationer på arteria femoralis til infra-poplitale arterier samt operationer på a. poplitea og arterier på underben og fod	M	.	2	17	171	167	154	30	541	538
	K	.	3	5	52	90	146	58	354	350
Operationer på vener	M	22	74	1 555	3 303	895	376	77	6 302	2 510
	K	9	122	4 511	6 884	1 428	486	26	13 466	4 736
* Heraf operationer for åreknuder (ekskl. sklerosering)	M	.	63	1 514	3 141	772	237	45	5 772	2 295
	K	.	99	4 420	6 670	1 348	450	19	13 006	4 456
Operationer på lymfesystemet	M	71	76	267	1 036	525	162	24	2 161	1 942
	K	60	65	635	1 985	770	341	70	3 926	3 701

Tabel A-13. Antal operationer (inkl. deloperationer) fordelt efter operationsgruppe, køn og alder 2003

Operationsgruppe	Køn	0-14	15-24	25-44	45-64	65-74	75-84	85+	I alt	Heraf ind- lagte
Andre operationer på perifere kar	M	3	11	51	252	196	142	10	665	660
	K	1	4	32	222	176	149	36	620	614
Kapitel P: Operationer på perifere kar og lymfesystemet	M	111	195	2 135	6 374	3 279	1 825	286	14 205	9 865
	K	78	207	5 430	10 232	3 574	2 113	413	22 047	12 673
Operationer på hud og subcutant væv på hoved og hals	M	658	521	1 552	2 189	1 129	1 034	427	7 510	1 967
	K	686	608	2 008	2 344	750	796	487	7 679	1 564
Operationer på hud og subcutant væv på trunkus	M	376	1 687	3 771	4 390	1 774	1 081	251	13 330	6 743
	K	386	1 362	5 027	9 149	3 632	2 180	554	22 290	6 559
Operationer på hud og subcutant væv på overekstremitet	M	581	707	2 312	2 395	770	528	145	7 438	2 261
	K	382	390	1 388	1 724	510	446	222	5 062	1 342
Operationer på hud og subcutant væv på underekstremitet	M	614	1 100	3 065	7 801	3 863	3 205	869	20 517	4 068
	K	518	726	2 568	4 967	3 524	5 255	2 463	20 021	3 662
Andre hudoperationer	M	5	17	29	44	17	15	2	129	117
	K	4	6	39	50	10	11	7	127	118
Kapitel Q: Operationer på hud og subkutant væv	M	2 234	4 032	10 729	16 819	7 553	5 863	1 694	48 924	15 156
	K	1 976	3 092	11 030	18 234	8 426	8 688	3 733	55 179	13 245
Kapitel A-Q	M	24 815	21 799	67 964	103 205	51 573	36 964	8 591	314 911	192 287
	K	17 227	33 807	167 621	120 751	54 296	49 583	18 478	461 763	276 142
Kapitel T: Punkturer, punktionsbiopsier og mindre operationer	M	3 268	2 072	7 008	17 902	9 638	6 301	1 407	47 596	20 143
	K	2 418	2 838	14 902	21 171	8 968	6 603	1 816	58 716	22 884
Kapitel U: Endoskopi gennem naturlige åbninger	M	8 905	4 647	22 802	54 841	32 497	24 503	5 027	153 222	48 623
	K	7 228	7 230	31 831	48 631	24 314	21 917	7 152	148 303	42 925

Tabelafsnit B: Forbrug

Tabel B-1. Udskrivninger fordelt efter behandlende sygehus (amt) og patienternes bopælsamt 2003 (somatiske afdelinger)

Sygehusets beliggenhed	Hovedstadens Sygehusfælles- skab	Københavns Amt	Frederiksborg Amt	Roskilde Amt	Vestsjællands Amt	Storstrøms Amt	Bornholms Regions- kommune
Hovedstadens Sygehusfællesskab	112 781	17 746	6 098	4 028	7 302	5 610	1 852
Københavns Amt	8 452	106 310	4 220	2 006	764	600	116
Amager Hospital	10 753	5 854	60	55	49	51	9
Frederiksborg Amt	846	1 084	62 969	267	221	112	115
Roskilde Amt	588	906	528	39 611	2 084	1 902	15
Vestsjællands Amt	535	484	233	503	52 678	546	17
Storstrøms Amt	391	361	149	335	3 099	48 680	17
Bornholms Regionskommune	98	72	42	21	16	19	6 666
Fyns Amt	265	246	164	86	486	151	23
Sønderjyllands Amt	59	59	32	24	31	21	6
Ribe Amt	77	60	31	22	32	9	8
Vejle Amt	123	112	51	32	113	47	5
Ringkøbing Amt	72	51	27	25	35	22	4
Århus Amt	310	285	208	117	164	136	18
Viborg Amt	77	67	34	16	20	13	4
Nordjyllands Amt	165	130	85	40	45	56	7
Hele landet	135 592	133 827	74 931	47 188	67 139	57 975	8 882
Pct.. udskrivninger fra egne sgh.	91,1	83,8	84,0	83,9	78,5	84,0	75,1
Pct. udskrivninger fra andre sgh.	8,9	16,2	16,0	16,1	21,5	16,0	24,9

Tabel B-1. Udskrivninger fordelt efter behandlende sygehus (amt) og patienternes bopælsamt 2003 (somatiske afdelinger)

Fyns Amt	Sønderjyllands Amt	Ribe Amt	Vejle Amt	Ringkøbing Amt	Århus Amt	Viborg Amt	Nordjyllands Amt	Øvrige/udlandet	I alt	Pct. udskr. fra eget amt	Pct. udskr. fra andre amter
648	349	360	418	295	584	282	582	3 519	162 454	69,4	30,6
143	113	69	148	47	200	63	125	594	123 970	85,8	14,2
12	3	6	6	6	17	9	20	221	17 131	96,9	3,1
76	36	32	39	24	78	35	43	654	66 631	94,5	5,5
41	25	9	29	9	33	12	35	271	46 098	85,9	14,1
64	26	22	31	15	42	21	43	235	55 495	94,9	5,1
40	21	33	28	18	36	20	38	434	53 700	90,7	9,3
15	6	10	23	9	11	5	8	135	7 156	93,2	6,8
93 244	3 403	1 862	1 801	218	296	167	306	709	103 427	90,2	9,8
172	42 134	205	189	42	127	31	56	321	43 509	96,8	3,2
116	429	40 008	356	388	167	51	78	355	42 187	94,8	5,2
1 727	1 230	2 035	62 941	343	1 204	124	198	309	70 594	89,2	10,8
78	111	350	191	47 538	282	422	137	364	49 709	95,6	4,4
943	1 753	1 331	4 884	5 063	127 229	4 430	3 068	803	150 742	84,4	15,6
86	70	54	109	653	472	44 139	888	282	46 984	93,9	6,1
107	46	72	157	352	847	1 327	90 351	930	94 717	95,4	4,6
97 512	49 755	46 458	71 350	55 020	131 625	51 138	95 976	10 136	1 134 504	87,6	12,4
95,6	84,7	86,1	88,2	86,4	96,7	86,3	94,1				
4,4	15,3	13,9	11,8	13,6	3,3	13,7	5,9				

Tabel B-2. Sengedage fordelt efter behandlende sygehus (amt) og patienternes bopælsamt 2003 (somatiske afdelinger)

Sygehusets beliggenhed	Hovedstadens Sygehusfælles- skab	Københavns Amt	Frederiksborg Amt	Roskilde Amt	Vestsjællands Amt	Storstrøms Amt	Bornholms Regions- kommune
Hovedstadens Sygehusfællesskab	600 860	80 629	33 099	20 089	38 926	31 659	9 835
Københavns Amt	34 140	518 060	17 381	8 401	3 660	2 653	506
Amager Hospital	61 311	31 435	128	102	105	146	14
Frederiksborg Amt	2 539	3 916	295 124	705	974	378	162
Roskilde Amt	1 535	2 704	1 497	199 578	8 743	9 191	84
Vestsjællands Amt	1 236	1 037	687	1 741	242 259	2 536	65
Storstrøms Amt	2 079	1 440	308	938	11 007	242 185	51
Bornholms Regionskommune	338	169	86	33	48	61	37 699
Fyns Amt	792	711	441	365	2 393	520	145
Sønderjyllands Amt	224	163	83	63	61	62	10
Ribe Amt	172	225	92	40	69	11	36
Vejle Amt	358	375	140	123	278	227	20
Ringkøbing Amt	174	152	45	50	114	87	17
Århus Amt	1 212	948	995	338	635	373	55
Viborg Amt	211	180	107	35	42	20	6
Nordjyllands Amt	611	431	220	89	133	169	27
Hele landet	707 792	642 575	350 433	232 690	309 447	290 278	48 732
Pct. sengedage fra egne sgh.	93,6	85,5	84,2	85,8	78,3	83,4	77,4
Pct. sengedage fra andre sgh.	6,4	14,5	15,8	14,2	21,7	16,6	22,6

Tabel B-2. Sengedage fordelt efter behandlende sygehus (amt) og patienternes bopælsamt 2003 (somatiske afdelinger)

Fyns Amt	Sønderjyllands Amt	Ribe Amt	Vejle Amt	Ringkøbing Amt	Århus Amt	Viborg Amt	Nordjyllands Amt	Øvrige/udlandet	I alt	Pct. senge-dage fra eget amt	Pct. senge-dage fra andre amter
3 346	1 740	1 712	1 865	1 630	2 819	1 140	3 221	18 185	850 755	70,6	29,4
582	446	193	535	227	727	233	521	1 913	590 178	87,8	12,2
19	8	11	7	15	31	14	31	486	93 863	98,8	1,2
351	105	144	84	40	149	108	83	2 621	307 483	96,0	4,0
101	60	11	72	14	75	32	92	842	224 631	88,8	11,2
124	53	78	69	53	62	29	92	674	250 795	96,6	3,4
89	34	94	57	63	62	74	62	1 162	259 705	93,3	6,7
33	27	32	50	26	29	10	35	421	39 097	96,4	3,6
457 995	16 905	9 339	8 989	945	936	719	1 309	2 507	505 011	90,7	9,3
494	197 400	815	438	95	306	61	76	820	201 171	98,1	1,9
221	1 333	170 012	1 068	1 297	397	86	118	731	175 908	96,6	3,4
4 691	4 418	8 078	303 587	1 208	5 229	402	696	928	330 758	91,8	8,2
196	342	1 130	450	223 814	667	1 314	297	737	229 586	97,5	2,5
4 866	8 389	6 612	19 623	22 255	555 582	18 142	15 127	2 816	657 968	84,4	15,6
955	1 073	512	1 105	4 108	3 252	213 622	4 048	693	229 969	92,9	7,1
241	107	212	486	1 428	3 380	5 948	452 092	3 328	468 902	96,4	3,6
474 304	232 440	198 985	338 485	257 218	573 703	241 934	477 900	38 864	5 415 780	88,7	11,3
96,6	84,9	85,4	89,7	87,0	96,8	88,3	94,6				
3,4	15,1	14,6	10,3	13,0	3,2	11,7	5,4				

Tabel B-3. Ambulante besøg fordelt efter behandlende sygehus (amt) og patienternes bopælsamt 2003 (somatiske afdelinger)

Sygehuset beliggenhed	Hovedstadens Sygehusfælles- skab	Københavns Amt	Frederiksborg Amt	Roskilde Amt	Vestsjællands Amt	Storstrøms Amt	Bornholms Regions- kommune
Hovedstadens Sygehusfællesskab	642 981	101 786	36 568	21 877	37 626	28 657	7 268
Københavns Amt	34 166	492 944	27 991	12 607	3 692	2 766	562
Amager Hospital	33 412	20 154	145	153	107	89	2
Frederiksborg Amt	2 497	3 890	252 313	1 076	758	311	168
Roskilde Amt	1 764	4 480	2 623	198 805	14 421	12 162	35
Vestsjællands Amt	774	613	716	2 441	211 301	4 513	34
Storstrøms Amt	520	373	177	1 120	11 559	173 899	26
Bornholms Regionskommune	58	68	25	11	28	15	24 312
Fyns Amt	614	453	280	255	1 455	300	65
Sønderjyllands Amt	91	72	49	9	25	23	-
Ribe Amt	83	44	36	29	25	10	29
Vejle Amt	184	218	186	34	326	168	5
Ringkøbing Amt	79	60	40	26	33	47	1
Århus Amt	692	398	340	193	286	248	42
Viborg Amt	101	21	46	13	27	32	3
Nordjyllands Amt	260	174	138	57	47	56	9
Hele landet	718 276	625 748	321 673	238 706	281 716	223 296	32 561
Pct. amb. besøg fra egne sgh.	94,2	82,0	78,4	83,3	75,0	77,9	74,7
Pct. amb. besøg fra andre sgh.	5,8	18,0	21,6	16,7	25,0	22,1	25,3

Tabel B-3. Ambulante besøg fordelt efter behandlende sygehus (amt) og patienternes bopælsamt 2003 (somatiske afdelinger)

Fyns Amt	Sønderjyllands Amt	Ribe Amt	Vejle Amt	Ringkøbing Amt	Århus Amt	Viborg Amt	Nordjyllands Amt	Øvrige/udlandet	I alt	Pct. amb. besøg fra eget amt	Pct. amb. besøg fra andre amter
1 337	865	954	1 044	685	1 355	570	1 352	12 236	897 161	71,7	28,3
444	179	117	227	112	224	111	309	1 017	577 468	85,4	14,6
7	3	-	3	8	6	3	6	77,0	54 175	98,9	1,1
94	43	41	74	39	62	45	71	941	262 423	96,1	3,9
66	30	28	22	26	33	16	28	439	234 978	84,6	15,4
207	28	70	50	21	41	33	27	335	221 204	95,5	4,5
44	13	53	12	11	30	48	39	569	188 493	92,3	7,7
13	2	6	16	7	10	-	21	114	24 706	98,4	1,6
459 098	13 811	8 202	6 821	551	709	276	553	1 745	495 188	92,7	7,3
290	175 185	934	641	71	142	32	57	403	178 024	98,4	1,6
160	1 246	162 023	1 111	1 236	211	48	58	220	166 569	97,3	2,7
6 248	6 426	14 664	324 714	4 149	8 122	547	889	574	367 454	88,4	11,6
82	108	1 060	345	180 761	473	2 881	296	180	186 472	96,9	3,1
1 893	4 244	3 401	11 023	14 275	606 917	14 668	12 968	1 408	672 996	90,2	9,8
93	129	490	285	5 145	1 845	159 281	5 305	303	173 119	92,0	8,0
113	92	160	199	757	1 705	5 147	360 348	826	370 088	97,4	2,6
470 189	202 404	192 203	346 587	207 854	621 885	183 706	382 327	21 387	5 070 518	88,3	11,7
97,6	86,6	84,3	93,7	87,0	97,6	86,7	94,3				
2,4	13,4	15,7	6,3	13,0	2,4	13,3	5,7				

Tabel B-4. Udskrivninger, sengedage, gennemsnitlig liggetid og ambulante besøg fordelt efter alder, køn og patienternes bopælsamt 2003 (somatiske afdelinger)

Alders- gruppe	Køn		Københavns	Frederiksberg	H:S	Københavns	Frederiksborg	Roskilde	Vestsjællands
			Kommune	Kommune		Amt	Amt	Amt	Amt
0-14	M	Udskrivninger	10 520	1 775	12 295	11 412	5 891	5 170	5 305
		Sengedage	32 163	5 501	37 664	34 240	18 361	15 249	16 645
		Gns. liggetid	3,1	3,1	3,1	3,0	3,1	2,9	3,1
		ambulante besøg	17 076	2 438	19 514	24 465	13 485	10 519	11 261
	K	Udskrivninger	8 394	1 496	9 890	9 509	4 604	4 064	4 198
		Sengedage	26 893	4 773	31 666	28 776	15 038	13 493	13 604
		Gns. liggetid	3,2	3,2	3,2	3,0	3,3	3,3	3,2
		ambulante besøg	13 701	2 190	15 891	20 589	10 675	9 135	9 371
	I alt	Udskrivninger	18 914	3 271	22 185	20 921	10 495	9 234	9 503
		Sengedage	59 056	10 274	69 330	63 016	33 399	28 742	30 249
		Gns. liggetid	3,1	3,1	3,1	3,0	3,2	3,1	3,2
		ambulante besøg	30 777	4 628	35 405	45 054	24 160	19 654	20 632
15-24	M	Udskrivninger	1 767	273	2 040	2 200	1 428	947	1 223
		Sengedage	4 800	812	5 612	6 450	4 226	3 101	3 184
		Gns. liggetid	2,7	3,0	2,8	2,9	3,0	3,3	2,6
		ambulante besøg	11 093	1 661	12 754	10 605	6 079	4 098	5 399
	K	Udskrivninger	4 392	525	4 917	4 556	2 040	1 395	2 467
		Sengedage	10 882	1 277	12 159	12 043	5 313	3 802	6 232
		Gns. liggetid	2,5	2,4	2,5	2,6	2,6	2,7	2,5
		ambulante besøg	23 319	3 228	26 547	21 148	10 729	8 036	12 067
	I alt	Udskrivninger	6 159	798	6 957	6 756	3 468	2 342	3 690
		Sengedage	15 682	2 089	17 771	18 493	9 539	6 903	9 416
		Gns. liggetid	2,5	2,6	2,6	2,7	2,8	2,9	2,6
		ambulante besøg	34 412	4 889	39 301	31 753	16 808	12 134	17 466
25-44	M	Udskrivninger	8 505	1 360	9 865	7 067	4 592	2 930	4 343
		Sengedage	28 323	3 839	32 162	23 738	15 175	9 838	15 183
		Gns. liggetid	3,3	2,8	3,3	3,4	3,3	3,4	3,5
		ambulante besøg	68 609	11 063	79 672	43 985	22 724	17 544	23 998
	K	Udskrivninger	19 752	3 555	23 307	18 620	10 609	6 991	9 218
		Sengedage	58 827	10 136	68 963	56 371	32 782	22 245	27 594
		Gns. liggetid	3,0	2,9	3,0	3,0	3,1	3,2	3,0
		ambulante besøg	127 650	26 045	153 695	107 445	65 527	51 158	52 080
	I alt	Udskrivninger	28 257	4 915	33 172	25 687	15 201	9 921	13 561
		Sengedage	87 150	13 975	101 125	80 109	47 957	32 083	42 777
		Gns. liggetid	3,1	2,8	3,0	3,1	3,2	3,2	3,2
		ambulante besøg	196 259	37 108	233 367	151 430	88 251	68 702	76 078
45-64	M	Udskrivninger	12 178	2 420	14 598	15 835	10 500	6 196	8 497
		Sengedage	66 917	11 802	78 719	77 837	50 637	30 673	38 851
		Gns. liggetid	5,5	4,9	5,4	4,9	4,8	5,0	4,6
		ambulante besøg	89 748	15 530	105 278	93 405	50 008	38 451	43 525
	K	Udskrivninger	10 034	2 383	12 417	14 705	9 535	5 764	8 104
		Sengedage	48 762	11 003	59 765	68 258	42 694	28 090	37 638
		Gns. liggetid	4,9	4,6	4,8	4,6	4,5	4,9	4,6
		ambulante besøg	79 236	19 212	98 448	109 348	57 904	43 320	45 053
	I alt	Udskrivninger	22 212	4 803	27 015	30 540	20 035	11 960	16 601
		Sengedage	115 679	22 805	138 484	146 095	93 331	58 763	76 489
		Gns. liggetid	5,2	4,7	5,1	4,8	4,7	4,9	4,6
		ambulante besøg	168 984	34 742	203 726	202 753	107 912	81 771	88 578

Tabel B-4. Udskrivninger, sengedage, gennemsnitlig liggetid og ambulante besøg fordelt efter alder, køn og patienternes bopælsamt 2003 (somatiske afdelinger)

Storstrøms Amt	Bornholms Regions- kommune	Fyns Amt	Sønderjyl- lands Amt	Ribe Amt	Vejle Amt	Ringkøbing Amt	Århus Amt	Viborg Amt	Nordjyl- lands Amt	I alt
4 623	524	8 067	4 466	3 559	6 495	5 073	12 286	4 573	7 572	97 311
11 982	1 491	24 199	13 156	10 575	19 889	14 465	33 209	13 875	24 165	289 165
2,6	2,8	3,0	2,9	3,0	3,1	2,9	2,7	3,0	3,2	3,0
9 578	626	16 668	8 533	9 336	12 146	7 810	20 141	7 258	14 115	185 455
3 653	440	6 615	3 661	3 087	5 375	4 259	9 952	3 901	6 268	79 476
10 516	1 329	21 731	11 489	9 912	17 189	13 295	27 879	12 595	19 237	247 749
2,9	3,0	3,3	3,1	3,2	3,2	3,1	2,8	3,2	3,1	3,1
7 615	563	13 533	6 810	7 668	10 240	6 240	17 038	5 704	12 131	153 203
8 276	964	14 682	8 127	6 646	11 870	9 332	22 238	8 474	13 840	176 787
22 498	2 820	45 930	24 645	20 487	37 078	27 760	61 088	26 470	43 402	536 914
2,7	2,9	3,1	3,0	3,1	3,1	3,0	2,7	3,1	3,1	3,0
17 193	1 189	30 201	15 343	17 004	22 386	14 050	37 179	12 962	26 246	338 658
1 117	182	1 988	1 050	1 086	1 631	1 435	2 711	1 284	2 107	22 429
3 301	597	5 726	3 758	3 219	4 980	3 684	7 964	3 606	7 459	66 867
3,0	3,3	2,9	3,6	3,0	3,1	2,6	2,9	2,8	3,5	3,0
4 500	707	11 022	4 755	4 530	7 746	5 793	17 919	5 724	11 818	113 449
1 741	223	3 224	1 932	1 904	2 599	1 906	4 714	1 900	3 348	38 866
4 395	582	10 431	5 147	4 826	6 924	5 111	12 681	6 044	9 538	105 228
2,5	2,6	3,2	2,7	2,5	2,7	2,7	2,7	3,2	2,8	2,7
6 533	910	18 755	6 962	7 202	12 476	8 416	26 625	7 737	18 117	192 260
2 858	405	5 212	2 982	2 990	4 230	3 341	7 425	3 184	5 455	61 295
7 696	1 179	16 157	8 905	8 045	11 904	8 795	20 645	9 650	16 997	172 095
2,7	2,9	3,1	3,0	2,7	2,8	2,6	2,8	3,0	3,1	2,8
11 033	1 617	29 777	11 717	11 732	20 222	14 209	44 544	13 461	29 935	305 709
3 559	519	6 411	2 848	3 227	4 901	3 743	7 867	3 367	5 762	71 001
12 675	1 931	22 117	10 596	10 273	17 063	13 476	28 944	12 250	21 318	246 739
3,6	3,7	3,4	3,7	3,2	3,5	3,6	3,7	3,6	3,7	3,5
17 839	2 337	39 800	16 209	15 963	29 570	19 030	58 673	17 779	34 005	439 128
6 842	959	12 441	6 777	6 771	10 590	7 960	20 938	7 092	13 884	162 999
21 132	3 538	40 840	23 686	20 907	33 545	27 100	62 390	24 845	44 662	510 600
3,1	3,7	3,3	3,5	3,1	3,2	3,4	3,0	3,5	3,2	3,1
30 446	4 572	76 041	29 888	32 038	57 522	36 894	114 459	33 231	65 617	910 613
10 401	1 478	18 852	9 625	9 998	15 491	11 703	28 805	10 459	19 646	234 000
33 807	5 469	62 957	34 282	31 180	50 608	40 576	91 334	37 095	65 980	757 339
3,3	3,7	3,3	3,6	3,1	3,3	3,5	3,2	3,5	3,4	3,2
48 285	6 909	115 841	46 097	48 001	87 092	55 924	173 132	51 010	99 622	1 349 741
7 922	1 354	12 613	5 923	5 923	8 647	7 038	16 356	6 349	11 877	139 628
38 763	6 922	60 869	28 249	25 754	41 980	32 770	78 080	30 713	58 216	679 033
4,9	5,1	4,8	4,8	4,3	4,9	4,7	4,8	4,8	4,9	4,9
38 801	5 739	73 454	32 160	29 342	53 174	32 271	97 846	28 938	58 676	781 068
6 891	1 166	11 287	5 478	5 252	7 907	6 167	14 941	5 470	11 126	126 210
35 161	5 980	48 162	25 203	21 977	36 470	29 116	68 014	26 085	53 773	586 386
5,1	5,1	4,3	4,6	4,2	4,6	4,7	4,6	4,8	4,8	4,6
39 388	7 038	79 815	32 694	32 081	59 974	35 624	105 999	31 140	63 047	840 873
14 813	2 520	23 900	11 401	11 175	16 554	13 205	31 297	11 819	23 003	265 838
73 924	12 902	109 031	53 452	47 731	78 450	61 886	146 094	56 798	111 989	1 265 419
5,0	5,1	4,6	4,7	4,3	4,7	4,7	4,7	4,8	4,9	4,8
78 189	12 777	153 269	64 854	61 423	113 148	67 895	203 845	60 078	121 723	1 621 941

Tabel B-4. Udskrivninger, sengedage, gennemsnitlig liggetid og ambulante besøg fordelt efter alder, køn og patienternes bopælsamt 2003 (somatiske afdelinger)

Alders- gruppe	Køn		Københavns Kommune	Frederiksberg Kommune	H:S	Københavns Amt	Frederiksborg Amt	Roskilde Amt	Vestsjællands Amt	
65-74	M	Udskrivninger	6 008	1 504	7 512	9 456	6 167	3 393	5 272	
		Sengedage	41 884	9 487	51 371	52 962	35 221	21 541	29 293	
		Gns. liggetid	7,0	6,3	6,8	5,6	5,7	6,3	5,6	
	K	ambulante besøg	34 759	7 882	42 641	48 517	25 900	17 278	23 151	
		Udskrivninger	5 756	1 476	7 232	9 739	5 428	2 785	4 581	
		Sengedage	39 727	10 750	50 477	58 898	33 761	19 529	27 217	
	I alt	Gns. liggetid	6,9	7,3	7,0	6,0	6,2	7,0	5,9	
		ambulante besøg	36 208	9 544	45 752	56 036	23 782	15 355	20 977	
		Udskrivninger	11 764	2 980	14 744	19 195	11 595	6 178	9 853	
	75-84	M	Sengedage	81 611	20 237	101 848	111 860	68 982	41 070	56 510
			Gns. liggetid	6,9	6,8	6,9	5,8	5,9	6,6	5,7
			ambulante besøg	70 967	17 426	88 393	104 553	49 682	32 633	44 128
		K	Udskrivninger	5 970	1 531	7 501	9 616	4 786	2 491	4 692
			Sengedage	45 072	11 740	56 812	62 756	30 176	19 246	31 551
			Gns. liggetid	7,5	7,7	7,6	6,5	6,3	7,7	6,7
I alt		ambulante besøg	28 748	6 347	35 095	34 349	14 817	8 352	13 820	
		Udskrivninger	9 173	2 525	11 698	12 051	5 381	2 738	5 227	
		Sengedage	80 837	21 770	102 607	89 693	39 106	24 695	35 384	
I alt		Gns. liggetid	8,8	8,6	8,8	7,4	7,3	9,0	6,8	
		ambulante besøg	43 308	10 015	53 323	41 961	14 374	10 617	14 667	
		Udskrivninger	15 143	4 056	19 199	21 667	10 167	5 229	9 919	
85+		M	Sengedage	125 909	33 510	159 419	152 449	69 282	43 941	66 935
			Gns. liggetid	8,3	8,3	8,3	7,0	6,8	8,4	6,7
			ambulante besøg	72 056	16 362	88 418	76 310	29 191	18 969	28 487
	K	Udskrivninger	2 546	720	3 266	2 961	1 463	868	1 501	
		Sengedage	21 346	7 023	28 369	21 018	8 510	7 470	9 388	
		Gns. liggetid	8,4	9,8	8,7	7,1	5,8	8,6	6,3	
	I alt	ambulante besøg	7 254	1 609	8 863	5 247	2 016	1 626	2 284	
		Udskrivninger	7 040	2 014	9 054	6 100	2 507	1 456	2 511	
		Sengedage	70 804	20 642	91 446	49 535	19 433	13 718	17 683	
	I alt	Gns. liggetid	10,1	10,2	10,1	8,1	7,8	9,4	7,0	
		ambulante besøg	17 074	3 729	20 803	8 648	3 653	3 217	4 063	
		Udskrivninger	9 586	2 734	12 320	9 061	3 970	2 324	4 012	
	Alle	M	Sengedage	92 150	27 665	119 815	70 553	27 943	21 188	27 071
			Gns. liggetid	9,6	10,1	9,7	7,8	7,0	9,1	6,7
			ambulante besøg	24 328	5 338	29 666	13 895	5 669	4 843	6 347
K		Udskrivninger	47 494	9 583	57 077	58 547	34 827	21 995	30 833	
		Sengedage	240 505	50 204	290 709	279 001	162 306	107 118	144 095	
		Gns. liggetid	5,1	5,2	5,1	4,8	4,7	4,9	4,7	
I alt		Amb. besøg	257 287	46 530	303 817	260 573	135 029	97 868	123 438	
		Udskrivninger	64 541	13 974	78 515	75 280	40 104	25 193	36 306	
		Sengedage	336 732	80 351	417 083	363 574	188 127	125 572	165 352	
I alt		Gns. liggetid	5,2	5,8	5,3	4,8	4,7	5,0	4,6	
		Amb. besøg	340 496	73 963	414 459	365 175	186 644	140 838	158 278	
		Udskrivninger	112 035	23 557	135 592	133 827	74 931	47 188	67 139	
I alt		Sengedage	577 237	130 555	707 792	642 575	350 433	232 690	309 447	
		Gns. liggetid	5,2	5,5	5,2	4,8	4,7	4,9	4,6	
		Amb. besøg	597 783	120 493	718 276	625 748	321 673	238 706	281 716	

Tabel B-4. Udskrivninger, sengedage, gennemsnitlig liggetid og ambulante besøg fordelt efter alder, køn og patienternes bopælsamt 2003 (somatiske afdelinger)

Storstrøms Amt	Bornholms Regionskommune	Fyns Amt	Sønderjyl-lands Amt	Ribe Amt	Vejle Amt	Ringkøbing Amt	Århus Amt	Viborg Amt	Nordjyl-lands Amt	I alt
5 143	789	7 570	4 326	3 750	5 317	4 641	9 626	3 888	7 430	84 280
32 174	5 066	43 803	24 899	20 688	30 690	28 261	50 788	23 286	45 347	495 390
6,3	6,4	5,8	5,8	5,5	5,8	6,1	5,3	6,0	6,1	5,9
19 935	2 898	38 851	20 459	16 373	29 325	18 291	44 837	12 888	30 534	391 878
4 166	703	6 700	3 511	3 150	4 613	3 598	8 786	3 397	6 747	75 136
28 275	5 117	43 436	20 798	17 120	29 674	22 518	49 834	21 642	46 631	474 927
6,8	7,3	6,5	5,9	5,4	6,4	6,3	5,7	6,4	6,9	6,3
19 164	3 189	36 104	16 290	14 233	28 664	15 052	45 372	13 870	27 795	381 635
9 309	1 492	14 270	7 837	6 900	9 930	8 239	18 412	7 285	14 177	159 416
60 449	10 183	87 239	45 697	37 808	60 364	50 779	100 622	44 928	91 978	970 317
6,5	6,8	6,1	5,8	5,5	6,1	6,2	5,5	6,2	6,5	6,1
39 099	6 087	74 955	36 749	30 606	57 989	33 343	90 209	26 758	58 329	773 513
4 340	764	6 711	3 585	3 170	4 602	3 214	7 964	3 612	6 879	73 927
30 039	5 347	43 964	22 921	18 933	30 610	21 497	47 884	23 478	48 023	493 237
6,9	7,0	6,6	6,4	6,0	6,7	6,7	6,0	6,5	7,0	6,7
12 431	1 722	24 601	11 357	9 122	16 759	8 748	27 705	8 176	18 066	245 120
4 416	668	7 497	3 602	3 314	4 897	3 315	8 855	3 575	7 317	84 551
34 948	5 837	57 608	24 875	21 455	38 524	26 474	61 681	25 063	56 574	644 524
7,9	8,7	7,7	6,9	6,5	7,9	8,0	7,0	7,0	7,7	7,6
12 396	1 647	27 810	11 583	9 851	21 540	9 607	32 359	8 276	20 143	290 154
8 756	1 432	14 208	7 187	6 484	9 499	6 529	16 819	7 187	14 196	158 478
64 987	11 184	101 572	47 796	40 388	69 134	47 971	109 565	48 541	104 597	1 137 761
7,4	7,8	7,1	6,7	6,2	7,3	7,3	6,5	6,8	7,4	7,2
24 827	3 369	52 411	22 940	18 973	38 299	18 355	60 064	16 452	38 209	535 274
1 289	216	2 202	885	861	1 298	1 085	2 304	1 043	2 133	23 375
9 402	1 634	15 968	5 299	4 718	10 006	7 014	14 046	6 670	15 965	165 477
7,3	7,6	7,3	6,0	5,5	7,7	6,5	6,1	6,4	7,5	7,1
1 947	242	5 155	1 645	1 910	2 522	1 675	4 553	1 073	3 107	43 865
2 273	375	4 186	1 711	1 404	2 478	1 586	4 325	1 687	3 526	45 179
17 515	3 361	35 450	12 364	8 628	20 941	12 437	30 309	11 782	26 992	371 594
7,7	9,0	8,5	7,2	6,1	8,5	7,8	7,0	7,0	7,7	8,2
2 723	371	8 580	3 059	2 554	4 929	2 403	8 359	1 912	5 156	80 430
3 562	591	6 388	2 596	2 265	3 776	2 671	6 629	2 730	5 659	68 554
26 917	4 995	51 418	17 663	13 346	30 947	19 451	44 355	18 452	42 957	537 071
7,6	8,5	8,0	6,8	5,9	8,2	7,3	6,7	6,8	7,6	7,8
4 670	613	13 735	4 704	4 464	7 451	4 078	12 912	2 985	8 263	124 295
27 993	4 348	45 562	23 083	21 576	32 891	26 229	59 114	24 116	43 760	511 951
138 336	22 988	216 646	108 878	94 160	155 218	121 167	260 915	113 878	220 493	2 435 908
4,9	5,3	4,8	4,7	4,4	4,7	4,6	4,4	4,7	5,0	4,8
105 031	14 271	209 551	95 118	86 576	151 242	93 618	271 674	81 836	170 321	2 199 963
29 982	4 534	51 950	26 672	24 882	38 459	28 791	72 511	27 022	52 216	612 417
151 942	25 744	257 658	123 562	104 825	183 267	136 051	312 788	128 056	257 407	2 941 008
5,1	5,7	5,0	4,6	4,2	4,8	4,7	4,3	4,7	4,9	4,8
118 265	18 290	260 638	107 286	105 627	195 345	114 236	350 211	101 870	212 006	2 849 168
57 975	8 882	97 512	49 755	46 458	71 350	55 020	131 625	51 138	95 976	1 124 368
290 278	48 732	474 304	232 440	198 985	338 485	257 218	573 703	241 934	477 900	5 376 916
5,0	5,5	4,9	4,7	4,3	4,7	4,7	4,4	4,7	5,0	4,8
223 296	32 561	470 189	202 404	192 203	346 587	207 854	621 885	183 706	382 327	5 049 131

Tabel B-5. Udskrivninger, sengedage, gennemsnitlig liggetid og ambulante besøg fordelt efter afdelings speciale og patienternes bopælsamt 2003 (somatiske afdelinger)

Speciale		Københavns Kommune	Frederiksberg Kommune	H:S	Københavns Amt	Frederiks- borg Amt	Roskilde Amt	Vestsjæl- lands Amt	Stor- strøms Amt
Blandet sygehus	Udskrivninger	40	7	47	38	19	12	14	1 950
	Sengedage	117	12	129	114	44	41	24	8 833
	Gns. liggetid	2,9	1,7	2,7	3,0	2,3	3,4	1,7	4,5
	ambulante besøg	59	14	73	41	38	22	35	4 881
Intern medicin	Udskrivninger	15 790	3 606	19 396	18 314	23 603	13 507	22 429	17 091
	Sengedage	69 247	15 891	85 138	78 277	118 780	79 658	106 219	91 249
	Gns. liggetid	4,4	4,4	4,4	4,3	5,0	5,9	4,7	5,3
	ambulante besøg	63 131	7 705	70 836	55 087	62 559	75 068	87 991	50 665
Geriatrici	Udskrivninger	1 569	542	2 111	1 656	5	418	542	1 072
	Sengedage	43 034	16 689	59 723	25 560	43	11 290	13 756	28 182
	Gns. liggetid	27,4	30,8	28,3	15,4	8,6	27,0	25,4	26,3
	ambulante besøg	15 940	2 568	18 508	5 569	99	4 267	4 501	4 459
Hepatologi	Udskrivninger	-	-	-	2	9	-	5	1
	Sengedage	-	-	-	3	47	-	35	1
	Gns. liggetid	-	-	-	1,5	5,2	-	7,0	1,0
	ambulante besøg	3	-	3	2	4	-	3	-
Hæmatologi	Udskrivninger	753	140	893	2 038	390	181	371	188
	Sengedage	5 079	780	5 859	17 009	3 395	1 253	2 716	1 525
	Gns. liggetid	6,7	5,6	6,6	8,3	8,7	6,9	7,3	8,1
	ambulante besøg	8 273	1 539	9 812	15 494	2 040	959	2 820	1 055
Infektionsmedicin	Udskrivninger	2 442	150	2 592	516	68	47	93	58
	Sengedage	17 779	956	18 735	2 838	471	379	724	481
	Gns. liggetid	7,3	6,4	7,2	5,5	6,9	8,1	7,8	8,3
	ambulante besøg	11 700	1 924	13 624	3 472	822	652	811	564
Kardiologi	Udskrivninger	4 356	483	4 839	9 774	1 366	717	1 520	1 175
	Sengedage	18 003	1 560	19 563	30 416	4 095	2 397	5 388	3 949
	Gns. liggetid	4,1	3,2	4,0	3,1	3,0	3,3	3,5	3,4
	ambulante besøg	10 042	595	10 637	24 765	1 459	657	1 834	1 625
Med. endokrinologi	Udskrivninger	2 034	2 681	4 715	3 955	106	38	55	63
	Sengedage	11 889	12 493	24 382	19 631	1 196	84	144	204
	Gns. liggetid	5,8	4,7	5,2	5,0	11,3	2,2	2,6	3,2
	ambulante besøg	20 612	13 527	34 139	16 730	672	952	463	852
Med. gastroenterologi	Udskrivninger	1 904	75	1 979	1 891	122	86	117	123
	Sengedage	9 622	535	10 157	10 906	652	489	909	1 131
	Gns. liggetid	5,1	7,1	5,1	5,8	5,3	5,7	7,8	9,2
	ambulante besøg	7 280	586	7 866	12 027	881	472	637	525
Med. lungesygdomme	Udskrivninger	1 350	17	1 367	2 088	28	6	9	4
	Sengedage	8 846	69	8 915	14 808	171	31	44	15
	Gns. liggetid	6,6	4,1	6,5	7,1	6,1	5,2	4,9	3,8
	ambulante besøg	7 258	500	7 758	34 734	550	226	95	54
Nefrologi	Udskrivninger	1 211	166	1 377	1 403	855	110	108	334
	Sengedage	10 116	1 582	11 698	10 347	4 949	602	1 053	3 031
	Gns. liggetid	8,4	9,5	8,5	7,4	5,8	5,5	9,8	9,1
	ambulante besøg	37 120	5 134	42 254	30 880	20 500	706	1 220	3 019
Reumatologi	Udskrivninger	3 290	989	4 279	5 011	1 449	105	177	135
	Sengedage	41 889	11 756	53 645	48 177	27 948	1 218	3 034	1 146
	Gns. liggetid	12,7	11,9	12,5	9,6	19,3	11,6	17,1	8,5
	ambulante besøg	30 216	7 769	37 985	34 714	12 205	6 844	1 328	8 604

Tabel B-5. Udskrivninger, sengedage, gennemsnitlig liggetid og ambulante besøg fordelt efter afdelingsspeciale og patienternes bopælsamt 2003 (somatiske afdelinger)

Bornholms Regions- kommune	Fyn Amt	Sønderjyl- lands Amt	Ribe Amt	Vejle Amt	Ringkøbing Amt	Århus Amt	Viborg Amt	Nordjyllands Amt	I alt
-	11	6	4	4	10	789	14	1 837	4 755
-	12	7	9	4	12	3 474	20	16 924	29 647
-	1,1	1,2	2,3	1,0	1,2	4,4	1,4	9,2	6,2
2,0	17	9	22	7	4	3 479	10	1 439	10 079
3 188	19 507	15 361	15 007	20 280	15 190	18 943	17 439	16 612	255 867
21 512	106 413	81 395	76 188	125 631	92 436	104 461	106 257	115 443	1 389 057
6,7	5,5	5,3	5,1	6,2	6,1	5,5	6,1	6,9	5,4
10 903	71 168	59 033	49 634	103 276	56 305	70 764	58 412	31 024	912 725
-	2 485	490	1	6	2	1 333	4	216	10 341
-	31 594	9 055	6	128	37	19 538	27	5 587	204 526
-	12,7	18,5	6,0	21,3	18,5	14,7	6,8	25,9	19,8
-	4 965	1 350	13	-	-	2 160	-	3 434	49 325
-	20	61	21	53	66	1 203	52	22	1 515
-	82	260	71	296	337	6 955	166	66	8 319
-	4,1	4,3	3,4	5,6	5,1	5,8	3,2	3,0	5,5
-	23	106	66	109	110	7 723	193	36	8 378
77	1 154	384	185	774	310	1 663	319	2 092	11 019
734	6 347	1 970	1 418	4 705	2 492	10 482	1 818	13 735	75 458
9,5	5,5	5,1	7,7	6,1	8,0	6,3	5,7	6,6	6,8
317	7 760	618	513	7 068	785	10 726	857	6 370	67 194
13	8	13	7	20	11	1 187	29	564	5 226
59	24	81	49	107	80	9 557	269	3 669	37 523
4,5	3,0	6,2	7,0	5,4	7,3	8,1	9,3	6,5	7,2
77	40	42	55	179	887	4 858	330	1 046	27 459
196	5 018	692	345	1 136	879	10 448	733	5 221	44 059
959	17 658	1 933	935	2 738	1 814	32 649	1 533	12 905	138 932
4,9	3,5	2,8	2,7	2,4	2,1	3,1	2,1	2,5	3,2
312	18 358	565	414	1 305	783	26 865	576	11 131	101 286
30	1 879	85	82	164	117	8 448	105	1 258	21 100
83	8 349	309	478	575	294	37 338	327	9 830	103 224
2,8	4,4	3,6	5,8	3,5	2,5	4,4	3,1	7,8	4,9
222	24 914	474	235	503	233	41 306	363	11 422	133 480
58	1 615	33	18	33	19	50	9	1 842	7 995
306	8 930	238	114	133	66,0	320	96	9 981	44 428
5,3	5,5	7,2	6,3	4,0	3,5	6,4	10,7	5,4	5,6
234	13 073	160	70	140	45	62	39	6 592	42 823
4	5	230	68	340	119	1 659	181	2 175	8 283
44	5	417	151	661	232	7 324	301	12 535	45 654
11,0	1,0	1,8	2,2	1,9	1,9	4,4	1,7	5,8	5,5
25	34	99	32	188	97	15 976	218	13 076	73 162
70	1 050	69	31	127	40	1 542	81	1 877	9 074
457	4 890	398	220	1 068	302	10 157	435	10 672	60 279
6,5	4,7	5,8	7,1	8,4	7,6	6,6	5,4	5,7	6,6
270	25 276	459	507	904	299	29 969	370	29 099	185 732
85	327	83	76	82	376	1 137	297	997	14 616
645	13 771	2 071	2 304	2 139	4 868	23 662	5 515	12 593	202 736
7,6	42,1	25,0	30,3	26,1	12,9	20,8	18,6	12,6	13,9
643	155	79	3 945	177	7 219	16 576	7 548	14 398	152 420

Tabel B-5. Udskrivninger, sengedage, gennemsnitlig liggetid og ambulante besøg fordelt efter afdelingsspeciale og patienternes bopælsamt 2003 (somatiske afdelinger)

Speciale		Københavns Kommune	Frederiksberg Kommune	H:S	Københavns Amt	Frederiks- borg Amt	Roskilde Amt	Vestsjæl- lands Amt	Stor- strøms Amt
Dermato-Venerologi	Udskrivninger	272	31	303	420	104	19	80	69
	Sengedage	2 461	375	2 836	5 030	1 376	132	1 028	782
	Gns. liggetid	9,0	12,1	9,4	12,0	13,2	6,9	12,9	11,3
	ambulante besøg	22 602	3 361	25 963	21 740	10 583	1 459	2 760	1 882
Neurologi	Udskrivninger	4 563	1 274	5 837	5 027	2 854	1 736	1 487	1 568
	Sengedage	54 939	12 219	67 158	39 026	16 486	13 001	9 471	9 392
	Gns. liggetid	12,0	9,6	11,5	7,8	5,8	7,5	6,4	6,0
	ambulante besøg	19 454	3 447	22 901	17 950	5 471	8 349	4 293	5 202
Onkologi	Udskrivninger	1 952	462	2 414	2 699	774	342	1 271	1 403
	Sengedage	8 436	1 742	10 178	11 370	2 551	1 089	4 645	9 216
	Gns. liggetid	4,3	3,8	4,2	4,2	3,3	3,2	3,7	6,6
	ambulante besøg	27 691	7 263	34 954	44 682	16 608	8 081	15 922	20 137
Arbejdsmedicin	Udskrivninger	-	-	-	-	-	-	-	-
	Sengedage	-	-	-	-	-	-	-	-
	Gns. liggetid	-	-	-	-	-	-	-	-
	ambulante besøg	570	75,0	645	711	803	478	586	700
Ingen specialeangivelse	Udskrivninger	2 640	97,	2 737	1 368	54	18	515	51
	Sengedage	8 307	1 206	9 513	2 698	427	83,0	9 692	568
	Gns. liggetid	3,1	12,4	3,5	2,0	7,9	4,6	18,8	11,1
	ambulante besøg	44 738	8 637	53 375	10 156	824	306	2 036	706
Medicinsk blok	Udskrivninger	44 166	10 720	54 886	56 200	31 806	17 342	28 793	25 285
	Sengedage	309 764	77 865	387 629	316 210	182 631	111 747	158 882	159 705
	Gns. liggetid	7,0	7,3	7,1	5,6	5,7	6,4	5,5	6,3
	ambulante besøg	326 689	64 644	391 333	328 754	136 118	109 498	127 335	104 930
Kirurgi	Udskrivninger	1 217	273	1 490	6 616	13 172	7 460	10 922	10 003
	Sengedage	3 154	788	3 942	27 125	53 875	34 253	42 836	45 225
	Gns. liggetid	2,6	2,9	2,6	4,1	4,1	4,6	3,9	4,5
	ambulante besøg	7 743	1 823	9 566	24 909	36 769	15 329	26 143	22 586
Karkirurgi	Udskrivninger	727	167	894	1 112	66	156	158	170
	Sengedage	4 054	966	5 020	5 910	324	735	586	701
	Gns. liggetid	5,6	5,8	5,6	5,3	4,9	4,7	3,7	4,1
	ambulante besøg	2 647	481	3 128	5 617	272	764	358	430
Kir. gastroenterologi	Udskrivninger	9 762	1 817	11 579	9 265	485	373	447	428
	Sengedage	41 892	8 256	50 148	44 163	2 889	2 152	2 520	2 160
	Gns. liggetid	4,3	4,5	4,3	4,8	6,0	5,8	5,6	5,0
	ambulante besøg	16 112	3 108	19 220	16 669	1 376	1 046	988	905
Plastikkirurgi	Udskrivninger	797	151	948	1 019	487	764	624	502
	Sengedage	4 789	1 011	5 800	6 682	3 306	3 028	2 956	2 383
	Gns. liggetid	6,0	6,7	6,1	6,6	6,8	4,0	4,7	4,7
	ambulante besøg	6 772	1 459	8 231	8 766	4 134	4 290	3 212	2 525
Thoraxkirurgi	Udskrivninger	1 188	215	1 403	1 341	574	371	584	441
	Sengedage	8 208	1 559	9 767	11 383	4 742	2 874	4 317	3 096
	Gns. liggetid	6,9	7,3	7,0	8,5	8,3	7,7	7,4	7,0
	ambulante besøg	572	109	681	1 128	351	184	189	134
Urologi	Udskrivninger	3 983	913	4 896	3 966	1 320	166	213	154
	Sengedage	15 180	3 905	19 085	16 987	4 616	658	1 332	695
	Gns. liggetid	3,8	4,3	3,9	4,3	3,5	4,0	6,3	4,5
	ambulante besøg	20 772	5 324	26 096	19 448	5 250	670	665	594

Tabel B-5. Udskrivninger, sengedage, gennemsnitlig liggetid og ambulante besøg fordelt efter afdelingsspeciale og patienternes bopælsamt 2003 (somatiske afdelinger)

Bornholms Regions- kommune	Fyns Amt	Sønderjyl- lands Amt	Ribe Amt	Vejle Amt	Ringkøbing Amt	Århus Amt	Viborg Amt	Nordjyllands Amt	I alt
29	360	186	177	352	190	686	61	297	3 333
156	3 196	1 332	947	2 278	1 054	4 069	167	1 496	25 879
5,4	8,9	7,2	5,4	6,5	5,5	5,9	2,7	5,0	7,8
363	17 678	1 179	921	1 758	724	23 096	249	1 135	111 490
68,0	2 559	824	1 349	1 854	1 419	1 425	1 267	1 289	30 563
308	25 665	6 895	6 065	15 131	13 932	7 291	9 196	8 322	247 339
4,5	10,0	8,4	4,5	8,2	9,8	5,1	7,3	6,5	8,1
261	9 360	6 059	5 766	10 485	4 882	15 966	5 683	5 321	127 949
230	2 770	643	429	1 243	964	3 963	998	3 401	23 544
1 009	9 605	2 454	1 485	5 459	3 988	12 223	2 623	11 642	89 537
4,4	3,5	3,8	3,5	4,4	4,1	3,1	2,6	3,4	3,8
1 686	33 362	7 375	14 995	23 279	13 774	35 240	7 607	30 222	307 924
-	-	-	-	-	-	-	-	-	-
-	-	-	-	-	-	-	-	-	-
-	-	-	-	-	-	-	-	-	-
78	1 287	860	518	769	428	891	884	1 724	11 362
17	1 153	13	6	291	10	78	9	139	6 459
162	5 840	139	50	846	89	201	205	3 391	33 904
9,5	5,1	10,7	8,3	2,9	8,9	2,6	22,8	24,4	5,2
102	13 349	80	33	80	39	52	1	23	81 162
4 065	39 921	19 173	17 806	26 759	19 722	54 554	21 598	39 839	457 749
26 434	242 381	108 954	90 490	161 899	122 033	289 701	128 955	248 791	2 736 442
6,5	6,1	5,7	5,1	6,1	6,2	5,3	6,0	6,2	6,0
15 495	240 819	78 547	77 739	150 227	86 614	305 709	83 340	167 492	2 403 950
3 610	12 373	8 219	10 926	8 707	14 920	9 756	7 570	13 343	139 087
16 593	37 182	34 858	42 010	35 163	59 995	38 246	28 529	57 063	556 895
4,6	3,0	4,2	3,8	4,0	4,0	3,9	3,8	4,3	4,0
13 605	23 283	24 923	34 286	25 223	43 746	29 488	19 595	35 508	384 959
71	12	335	198	722	5	15	2	759	4 675
410	66	1 807	1 119	3 702	23	80	11	3 723	24 217
5,8	5,5	5,4	5,7	5,1	4,6	5,3	5,5	4,9	5,2
174	37	1 254	151	2 860	15	18	6	1 929	17 013
97	4 469	428	233	430	267	6 918	235	4 284	39 938
451	20 386	2 208	1 051	1 916	1 728	33 813	1 189	22 842	189 616
4,6	4,6	5,2	4,5	4,5	6,5	4,9	5,1	5,3	4,7
64	10 962	708	388	728	497	20 883	383	7 477	82 294
47	958	395	178	460	121	608	81	277	7 469
372	6 843	2 098	1 485	3 289	986	3 937	590	2 076	45 831
7,9	7,1	5,3	8,3	7,2	8,1	6,5	7,3	7,5	6,1
181	5 972	2 129	438	3 194	213	5 736	171	897	50 089
111	2 127	557	230	539	389	2 167	310	980	12 124
875	13 880	4 036	1 263	3 390	2 921	14 088	2 144	9 144	87 920
7,9	6,5	7,2	5,5	6,3	7,5	6,5	6,9	9,3	7,3
21	2 865	281	164	190	138	4 464	83	1 560	12 433
92	1 525	218	157	2 590	1 361	3 614	109	2 263	22 644
432	7 057	680	477	7 885	4 061	7 734	338	7 711	79 748
4,7	4,6	3,1	3,0	3,0	3,0	2,1	3,1	3,4	3,5
158	8 805	345	350	9 163	3 577	10 228	169	13 025	98 543

Tabel B-5. Udskrivninger, sengedage, gns. liggetid og ambulante besøg fordelt efter afdelingsspeciale og patienternes bopælsamt 2003 (somatiske afdelinger)

Speciale		Københavns Kommune	Frederiksberg Kommune	H:S	Københavns Amt	Frederiks- borg Amt	Roskilde Amt	Vestsjæl- lands Amt	Stor- strøms Amt
Gynækologi og obstetrik	Udskrivninger	24 712	4 485	29 197	23 117	12 407	8 213	10 842	7 875
	Sengedage	68 656	12 576	81 232	68 601	35 661	24 009	31 722	21 904
	Gns. liggetid	2,8	2,8	2,8	3,0	2,9	2,9	2,9	2,8
	ambulante besøg	83 704	17 946	101 650	73 855	48 007	37 690	39 410	18 325
Neurokirurgi	Udskrivninger	1 275	277	1 552	1 788	706	328	670	415
	Sengedage	6 948	1 645	8 593	13 212	4 188	2 015	3 827	2 672
	Gns. liggetid	5,4	5,9	5,5	7,4	5,9	6,1	5,7	6,4
	ambulante besøg	2 366	581	2 947	4 167	1 091	616	757	490
Ortopædisk kirurgi	Udskrivninger	9 529	2 126	11 655	12 339	7 164	4 901	7 033	6 063
	Sengedage	65 841	14 022	79 863	77 256	33 197	27 597	36 346	32 011
	Gns. liggetid	6,9	6,6	6,9	6,3	4,6	5,6	5,2	5,3
	ambulante besøg	47 006	8 458	55 464	56 096	32 694	25 179	34 077	28 588
Oftalmologi	Udskrivninger	888	189	1 077	904	492	351	415	476
	Sengedage	2 100	358	2 458	2 240	1 269	769	1 018	1 155
	Gns. liggetid	2,4	1,9	2,3	2,5	2,6	2,2	2,5	2,4
	ambulante besøg	29 191	7 181	36 372	28 195	18 251	10 861	11 313	11 648
Oto-, rhino-, laryngologi	Udskrivninger	2 788	498	3 286	3 290	2 142	1 665	1 436	1 389
	Sengedage	7 052	1 280	8 332	10 816	4 891	3 254	3 422	2 984
	Gns. liggetid	2,5	2,6	2,5	3,3	2,3	2,0	2,4	2,1
	ambulante besøg	24 314	5 084	29 398	22 415	19 971	17 041	22 421	20 590
Hospitalsodontologi	Udskrivninger	170	21	191	192	83	69	49	146
	Sengedage	527	62	589	497	199	170	154	373
	Gns. liggetid	3,1	3,0	3,1	2,6	2,4	2,5	3,1	2,6
	ambulante besøg	3 174	592	3 766	4 344	2 659	461	561	1 164
Anæstesiologi	Udskrivninger	947	114	1 061	324	84,0	49,0	110	107
	Sengedage	3 901	505	4 406	1 311	468	569	617	798
	Gns. liggetid	4,1	4,4	4,2	4,0	5,6	11,6	5,6	7,5
	ambulante besøg	6 655	928	7 583	4 372	1 287	3 983	3 483	929
Kirurgisk blok	Udskrivninger	57 983	11 246	69 229	65 273	39 182	24 866	33 503	28 169
	Sengedage	232 302	46 933	279 235	286 183	149 625	102 083	131 653	116 157
	Gns. liggetid	4,0	4,2	4,0	4,4	3,8	4,1	3,9	4,1
	ambulante besøg	251 028	53 074	304 102	269 981	172 112	118 114	143 577	108 908
Pædiatri	Udskrivninger	9 886	1 591	11 477	12 354	3 943	4 980	4 843	4 521
	Sengedage	35 171	5 757	40 928	40 182	18 177	18 860	18 912	14 416
	Gns. liggetid	3,6	3,6	3,6	3,3	4,6	3,8	3,9	3,2
	ambulante besøg	20 066	2 775	22 841	27 013	13 443	11 094	10 804	9 458
I alt	Udskrivninger	112 035	23 557	135 592	133 827	74 931	47 188	67 139	57 975
	Sengedage	577 237	130 555	707 792	642 575	350 433	232 690	309 447	290 278
	Gns. liggetid	5,2	5,5	5,2	4,8	4,7	4,9	4,6	5,0
	ambulante besøg	597 783	120 493	718 276	625 748	321 673	238 706	281 716	223 296

Tabel B-5. Udskrivninger, sengedage, gennemsnitlig liggetid og ambulante besøg fordelt efter afdelingspeciale og patienternes bopælsamt 2003 (somatiske afdelinger)

Bornholms Regions- kommune	Fyn Amt	Sønderjyl- lands Amt	Ribe Amt	Vejle Amt	Ringkøbing Amt	Århus Amt	Viborg Amt	Nordjyllands Amt	I alt
61	14 901	8 887	6 877	13 037	8 285	25 633	8 542	15 629	193 503
260	50 956	29 833	19 898	37 314	28 110	72 353	25 849	43 854	571 556
4,3	3,4	3,4	2,9	2,9	3,4	2,8	3,0	2,8	3,0
271	47 557	20 842	18 273	39 577	27 360	67 236	22 977	43 819	606 849
76	1 016	250	247	452	316	1 425	388	1 302	10 931
402	6 045	1 166	1 069	2 176	1 693	7 426	1 998	8 886	65 368
5,3	5,9	4,7	4,3	4,8	5,4	5,2	5,1	6,8	6,0
102	1 984	275	276	751	455	3 406	472	2 159	19 948
303	10 427	5 326	4 238	9 853	2 965	12 105	5 658	7 486	107 516
1 233	57 876	27 995	22 498	56 214	16 322	66 387	29 774	39 920	604 489
4,1	5,6	5,3	5,3	5,7	5,5	5,5	5,3	5,3	5,6
832	62 005	36 844	22 576	64 025	15 925	95 902	37 520	41 518	609 245
69	689	351	360	542	240	586	605	666	7 823
188	1 788	846	712	995	539	1 255	915	1 743	17 890
2,7	2,6	2,4	2,0	1,8	2,2	2,1	1,5	2,6	2,3
517	18 265	10 631	12 304	18 680	11 995	25 392	6 025	19 795	240 244
108	2 610	1 545	2 226	1 769	2 342	2 857	1 803	2 789	31 257
267	5 556	3 498	5 298	3 328	3 856	5 960	4 286	5 909	71 657
2,5	2,1	2,3	2,4	1,9	1,6	2,1	2,4	2,1	2,3
310	25 735	17 325	14 405	18 670	10 371	25 572	5 389	23 328	272 941
12	17	36	66	145	112	318	87	247	1 770
28	40	98	173	380	377	951	216	895	5 140
2,3	2,4	2,7	2,6	2,6	3,4	3,0	2,5	3,6	2,9
95	6 099	2 009	1 582	3 298	1 486	8 162	1 835	9 074	46 595
25	82	46	30	73	56	367	40	130	2 584
225	225	283	113	166	195	860	74	460	10 770
9,0	2,7	6,2	3,8	2,3	3,5	2,3	1,9	3,5	4,2
312	1 849	232	857	629	273	5 875	435	3 627	35 726
4 682	51 206	26 593	25 966	39 319	31 379	66 369	25 430	50 155	581 321
21 736	207 900	109 406	97 166	155 918	120 806	253 090	95 913	204 226	2 331 097
4,6	4,1	4,1	3,7	4,0	3,8	3,8	3,8	4,1	4,0
16 642	215 418	117 798	106 050	186 988	116 051	302 362	95 060	203 716	2 476 879
135	6 385	3 989	2 686	5 272	3 919	10 702	4 110	5 982	85 298
562	24 023	14 080	11 329	20 668	14 379	30 912	17 066	24 883	309 377
4,2	3,8	3,5	4,2	3,9	3,7	2,9	4,2	4,2	3,6
424	13 952	6 059	8 414	9 372	5 189	13 814	5 306	11 119	168 302
8 882	97 512	49 755	46 458	71 350	55 020	131 625	51 138	95 976	1 124 368
48 732	474 304	232 440	198 985	338 485	257 218	573 703	241 934	477 900	5 376 916
5,5	4,9	4,7	4,3	4,7	4,7	4,4	4,7	5,0	4,8
32 561	470 189	202 404	192 203	346 587	207 854	621 885	183 706	382 327	5 049 131

Tabel B-6. Udskrivninger, sengedage, gennemsnitlig liggetid og ambulante besøg fordelt efter udskrivningsdiagnose og patienternes bopælsamt 2003 (somatiske afdelinger)

Sydomsgruppe		Københavns Kommune	Frederiksberg Kommune	H:S	Københavns Amt	Frederiks- borg Amt	Roskilde Amt	Vestsjæl- lands Amt	Stor- strøms Amt
Infektionssygdomme og parasitære sygdomme	Udskrivninger	3 888	677	4 565	4 010	1 446	1 202	1 538	1 430
	Sengedage	19 060	2 768	21 828	18 712	8 050	6 781	7 358	7 878
	Gns. liggetid	4,9	4,1	4,8	4,7	5,6	5,6	4,8	5,5
	Ambulante besøg	15 122	2 517	17 639	9 307	3 578	3 093	2 742	2 141
Ondartede svulster	Udskrivninger	6 607	1 604	8 211	9 210	5 648	3 542	4 655	4 353
	Sengedage	48 621	11 273	59 894	73 159	41 325	25 328	29 830	32 457
	Gns. liggetid	7,4	7,0	7,3	7,9	7,3	7,2	6,4	7,5
	Ambulante besøg	47 168	11 985	59 153	74 214	37 888	24 401	26 029	25 448
Godartede svulster	Udskrivninger	1 665	405	2 070	2 264	1 804	1 121	1 223	892
	Sengedage	6 636	1 505	8 141	9 621	5 231	4 016	4 624	3 526
	Gns. liggetid	4,0	3,7	3,9	4,2	2,9	3,6	3,8	4,0
	Ambulante besøg	9 296	2 091	11 387	12 629	7 239	4 469	4 997	4 155
Endokrine sygdomme, ernærings sygdomme og stofskiftesygdomme	Udskrivninger	2 248	460	2 708	2 446	1 675	863	1 648	1 429
	Sengedage	15 032	3 165	18 197	14 258	11 507	5 599	8 844	9 184
	Gns. liggetid	6,7	6,9	6,7	5,8	6,9	6,5	5,4	6,4
	Ambulante besøg	35 133	6 631	41 764	30 707	15 982	16 255	19 442	12 587
Sygdomme i blod og bloddannende organer	Udskrivninger	1 097	298	1 395	1 405	919	455	877	913
	Sengedage	5 508	1 215	6 723	6 122	4 190	3 015	3 461	4 418
	Gns. liggetid	5,0	4,1	4,8	4,4	4,6	6,6	3,9	4,8
	Ambulante besøg	4 850	969	5 819	7 485	2 469	2 281	2 709	2 218
Psykiske lidelser m.v.	Udskrivninger	2 030	445	2 475	1 708	1 342	563	836	1 073
	Sengedage	11 784	1 458	13 242	10 578	4 887	3 518	2 864	3 881
	Gns. liggetid	5,8	3,3	5,4	6,2	3,6	6,2	3,4	3,6
	Ambulante besøg	45 781	8 364	54 145	13 177	1 039	2 626	1 131	1 185
Sygdomme i nervesystem og sanseorganer	Udskrivninger	4 202	852	5 054	4 835	2 800	1 800	2 260	2 243
	Sengedage	21 310	3 711	25 021	22 296	12 689	7 543	10 103	9 280
	Gns. liggetid	5,1	4,4	5,0	4,6	4,5	4,2	4,5	4,1
	Ambulante besøg	51 603	11 767	63 370	47 651	33 817	23 445	24 517	24 589
Sygdomme i kredsløbsorganer	Udskrivninger	11 392	2 707	14 099	17 289	9 843	5 078	8 995	7 699
	Sengedage	67 409	20 730	88 139	89 350	46 472	28 700	45 090	51 484
	Gns. liggetid	5,9	7,7	6,3	5,2	4,7	5,7	5,0	6,7
	Ambulante besøg	46 261	9 233	55 494	47 136	18 437	17 002	20 505	16 658
Sygdomme i åndedrætsorganer	Udskrivninger	9 884	1 816	11 700	11 308	5 084	4 286	5 554	4 869
	Sengedage	45 003	8 120	53 123	51 912	26 115	19 925	26 151	24 201
	Gns. liggetid	4,6	4,5	4,5	4,6	5,1	4,6	4,7	5,0
	Ambulante besøg	18 066	3 159	21 225	21 546	10 219	8 443	8 502	7 306
Sygdomme i fordøjelsesorganer	Udskrivninger	8 277	1 817	10 094	10 150	5 857	3 636	5 314	4 814
	Sengedage	38 122	7 974	46 096	50 389	27 832	19 121	22 753	24 051
	Gns. liggetid	4,6	4,4	4,6	5,0	4,8	5,3	4,3	5,0
	Ambulante besøg	23 363	4 980	28 343	35 712	14 841	11 532	14 002	11 127

Tabel B-6. Udskrivninger, sengedage, gennemsnitlig liggetid og ambulante besøg fordelt efter udskrivningsdiagnose og patienternes bopælsamt 2003 (somatiske afdelinger)

	Bornholms Regions- kommune	Fyns Amt	Sønderjyl- lands Amt	Ribe Amt	Vejle Amt	Ringkø- bing Amt	Århus Amt	Viborg Amt	Nordjyl- lands Amt	Hele landet
Infektionssygdomme og parasitære sygdomme	191	2 278	1 210	918	1 483	954	3 149	1 156	2 012	27 542
	1 381	11 371	5 065	4 940	7 384	5 389	16 245	5 973	13 723	142 078
	7,2	5,0	4,2	5,4	5,0	5,6	5,2	5,2	6,8	5,2
Ondartede svulster	193	4 323	1 577	1 148	2 489	1 396	8 478	1 118	2 427	61 649
	1 001	7 995	4 137	3 793	4 416	3 676	9 782	3 796	8 236	82 451
	6 848	47 993	24 222	22 500	27 108	24 153	55 334	22 378	48 640	541 169
Godartede svulster	6,8	6,0	5,9	5,9	6,1	6,6	5,7	5,9	5,9	6,6
	3 629	41 243	17 218	16 155	30 199	17 660	45 746	13 818	38 866	471 667
	177	2 030	803	829	1 164	989	1 839	748	1 678	19 631
Endokrine sygdomme, ernæringssygdomme og stofskiftesygdomme	569	6 533	3 724	2 987	4 152	3 771	6 639	2 759	6 182	72 475
	3,2	3,2	4,6	3,6	3,6	3,8	3,6	3,7	3,7	3,7
	1 032	6 685	5 107	2 527	6 471	3 746	10 144	2 726	5 499	88 813
Sygdomme i blod og blod- dannende organer	283	2 504	1 292	1 055	1 536	1 058	3 376	1 045	2 566	25 484
	2 100	13 485	6 900	5 862	8 520	6 083	18 131	6 167	15 032	149 869
	7,4	5,4	5,3	5,6	5,5	5,7	5,4	5,9	5,9	5,9
Psykiske lidelser m.v.	1 158	33 839	9 009	12 014	19 068	8 379	52 500	8 993	24 752	306 449
	98	1 256	630	784	882	811	2 015	748	1 360	14 548
	424	4 845	2 428	2 827	4 123	2 815	7 556	3 040	6 267	62 254
Sygdomme i kredsløbs- organer	4,3	3,9	3,9	3,6	4,7	3,5	3,7	4,1	4,6	4,3
	378	3 544	1 675	2 243	2 362	1 636	5 689	1 473	2 627	44 608
	102	1 226	514	468	746	715	1 384	794	1 351	15 297
Sygdomme i nervesystem og sanseorganer	449	7 154	1 898	1 204	3 099	3 338	4 780	2 534	5 779	69 205
	4,4	5,8	3,7	2,6	4,2	4,7	3,5	3,2	4,3	4,5
	134	3 592	624	236	558	411	2 369	549	846	82 622
Sygdomme i åndedræts- organer	402	3 120	1 757	1 450	2 493	1 719	3 989	2 039	2 849	38 810
	1 969	13 591	7 774	4 605	9 974	9 165	16 036	7 816	12 144	170 006
	4,9	4,4	4,4	3,2	4,0	5,3	4,0	3,8	4,3	4,4
Sygdomme i fordøjelses- organer	1 962	37 448	20 498	23 260	33 906	22 299	51 742	12 685	33 661	454 850
	1 242	12 324	5 982	5 008	8 619	7 951	15 779	6 637	11 842	138 387
	9 500	78 252	39 164	25 950	58 469	47 750	82 864	44 185	66 620	801 989
Sygdomme i åndedræts- organer	7,6	6,3	6,5	5,2	6,8	6,0	5,3	6,7	5,6	5,8
	1 841	35 162	18 997	10 506	30 164	15 140	40 030	15 098	22 582	364 752
	640	6 941	4 327	3 942	5 493	4 417	10 210	4 331	7 597	90 699
Sygdomme i åndedræts- organer	3 513	34 733	20 025	18 597	29 824	20 932	47 759	23 338	42 515	442 663
	5,5	5,0	4,6	4,7	5,4	4,7	4,7	5,4	5,6	4,9
	611	14 658	5 222	4 720	8 683	4 862	16 668	5 713	12 399	150 777
Sygdomme i fordøjelses- organer	720	9 335	3 797	3 537	5 462	4 163	8 828	3 544	7 510	86 761
	3 247	38 881	17 465	15 297	24 960	18 528	43 336	15 492	38 638	406 086
	4,5	4,2	4,6	4,3	4,6	4,5	4,9	4,4	5,1	4,7
	1 840	23 196	9 645	8 499	16 269	9 626	32 808	7 174	20 135	244 749

Tabel B-6. Udskrivninger, sengedage, gennemsnitlig liggetid og ambulante besøg fordelt efter udskrivningsdiagnose og patienternes bopælsamt 2003 (somatiske afdelinger)

Sygdomsgruppe		Københavns Kommune	Frederiksberg Kommune	H:S	Københavns Amt	Frederiks- borg Amt	Roskilde Amt	Vestsjæl- lands Amt	Stor- strøms Amt
Sygdomme i urin- og kønsorganer	Udskrivninger	5 654	1 095	6 749	6 934	4 142	2 388	3 503	3 124
	Sengedage	23 418	4 347	27 765	26 155	14 736	10 221	13 817	13 391
	Gns. liggetid	4,1	4,0	4,1	3,8	3,6	4,3	3,9	4,3
	Ambulante besøg	54 483	9 563	64 046	44 888	31 199	14 942	26 023	22 821
Sygdomme i svangerskab, under fødsel og i barselseng	Udskrivninger	12 466	2 181	14 647	10 440	5 313	3 734	4 734	3 285
	Sengedage	35 387	6 241	41 628	31 608	16 848	11 706	13 892	9 769
	Gns. liggetid	2,8	2,9	2,8	3,0	3,2	3,1	2,9	3,0
	Ambulante besøg	9 072	3 366	12 438	10 915	12 524	1 681	2 234	2 767
Sygdomme i hud og underhud	Udskrivninger	1 500	237	1 737	1 912	916	678	809	720
	Sengedage	8 881	1 302	10 183	11 032	4 369	2 971	4 536	4 018
	Gns. liggetid	5,9	5,5	5,9	5,8	4,8	4,4	5,6	5,6
	Ambulante besøg	20 558	3 183	23 741	19 690	10 200	5 494	5 160	4 219
Sygdomme i knogler, bevæ- gesystem og bindevæv	Udskrivninger	5 457	1 385	6 842	6 601	3 735	2 681	3 342	2 736
	Sengedage	29 641	7 377	37 018	37 747	18 149	15 237	17 841	16 171
	Gns. liggetid	5,4	5,3	5,4	5,7	4,9	5,7	5,3	5,9
	Ambulante besøg	46 369	10 761	57 130	56 733	29 506	19 627	24 223	21 074
Medfødte misdannelser	Udskrivninger	939	136	1 075	932	677	513	513	453
	Sengedage	4 002	590	4 592	4 183	2 942	2 155	1 655	1 914
	Gns. liggetid	4,3	4,3	4,3	4,5	4,3	4,2	3,2	4,2
	Ambulante besøg	6 209	868	7 077	6 363	3 209	3 408	3 396	2 764
Årsager til sygdomme i perinatalperiode og død som følge heraf	Udskrivninger	925	190	1 115	831	555	449	537	552
	Sengedage	12 021	2 428	14 449	10 447	7 218	4 603	6 633	4 114
	Gns. liggetid	13,0	12,8	13,0	12,6	13,0	10,3	12,4	7,5
	Ambulante besøg	1 261	324	1 585	727	292	724	494	383
Symptomer og mangelfuldt definerede tilstande	Udskrivninger	11 833	2 727	14 560	18 705	10 287	5 971	9 392	8 713
	Sengedage	34 704	14 811	49 515	48 918	28 143	18 192	26 475	28 942
	Gns. liggetid	2,9	5,4	3,4	2,6	2,7	3,0	2,8	3,3
	Ambulante besøg	61 245	11 824	73 069	86 817	36 609	34 681	35 487	27 777

Tabel B-6. Udskrivninger, sengedage, gennemsnitlig liggetid og ambulante besøg fordelt efter udskrivningsdiagnose og patienternes bopælsamt 2003 (somatiske afdelinger)

	Bornholms Regions- kommune	Fyns Amt	Sønderjyl- lands Amt	Ribe Amt	Vejle Amt	Ringkø- bing Amt	Århus Amt	Viborg Amt	Nordjyl- lands Amt	Hele landet
Sygdomme i urin- og kønsorganer	480	5 073	2 290	2 407	3 473	2 677	6 709	2 671	4 781	57 401
	2 006	18 535	9 353	8 438	12 577	9 859	22 318	9 429	18 866	217 466
	4,2	3,7	4,1	3,5	3,6	3,7	3,3	3,5	3,9	3,8
	5 579	44 674	11 891	19 659	17 581	26 165	61 818	21 064	37 885	450 235
Sygdomme i svangerskab, under fødsel og i barselseng	448	6 341	3 902	3 643	5 831	4 379	10 622	3 742	7 385	88 446
	1 592	23 070	14 335	11 160	17 589	15 594	35 145	12 736	22 518	279 190
	3,6	3,6	3,7	3,1	3,0	3,6	3,3	3,4	3,0	3,2
	349	6 830	3 836	2 125	2 737	4 139	13 331	1 113	8 059	85 078
Sygdomme i hud og underhud	101	1 651	610	534	1 006	871	2 011	626	1 281	15 463
	673	10 006	3 452	2 774	4 946	4 508	10 281	5 020	6 960	85 729
	6,7	6,1	5,7	5,2	4,9	5,2	5,1	8,0	5,4	5,5
	614	15 124	2 750	1 701	3 858	2 765	19 836	5 177	6 231	126 560
Sygdomme i knogler, bevæ- gesystem og bindevæv	473	4 862	2 361	2 728	4 163	2 836	5 723	2 344	4 799	56 226
	2 430	27 482	12 734	13 655	23 756	15 602	32 334	16 021	30 518	316 695
	5,1	5,7	5,4	5,0	5,7	5,5	5,6	6,8	6,4	5,6
	2 968	47 457	19 198	15 317	38 143	20 844	70 771	19 546	30 191	472 728
Medfødte misdannelser	67	918	442	352	621	497	1 169	447	673	9 349
	318	3 172	1 851	1 381	3 045	2 027	3 701	1 693	3 047	37 676
	4,7	3,5	4,2	3,9	4,9	4,1	3,2	3,8	4,5	4,0
	331	5 269	2 316	1 699	3 948	2 085	5 819	2 095	5 193	54 972
Årsager til sygdomme i perinatalperiode og død som følge heraf	33	632	441	489	656	526	1 084	459	979	9 338
	371	9 638	5 327	4 789	6 788	5 866	10 544	5 355	8 820	104 962
	11,2	15,3	12,1	9,8	10,3	11,2	9,7	11,7	9,0	11,2
	24	462	521	165	155	218	967	194	340	7 251
Symptomer og mangelfuldt definerede tilstande	1 040	11 771	7 098	6 640	9 503	7 087	18 787	7 099	11 229	147 882
	3 742	32 155	20 719	16 766	29 348	19 503	49 229	18 801	34 456	424 904
	3,6	2,7	2,9	2,5	3,1	2,8	2,6	2,6	3,1	2,9
	5 675	78 163	33 320	43 837	47 164	37 779	88 582	40 296	86 135	755 391

Tabel B-6. Udskrivninger, sengedage, gennemsnitlig liggetid og ambulante besøg fordelt efter udskrivningsdiagnose og patienternes bopælsamt 2003 (somatiske afdelinger)

Sygdomsgruppe		Københavns Kommune	Frederiksberg Kommune	H:S	Københavns Amt	Frederiks- borg Amt	Roskilde Amt	Vestsjæl- lands Amt	Storstrøms Amt
Traumer, forgiftninger, anden voldelig legems- beskadigelse	Udskrivninger	9 516	1 974	11 490	11 742	6 150	4 097	6 234	5 102
	Sengedage	57 373	13 424	70 797	64 060	29 220	20 065	27 544	23 995
	Gns. liggetid	6,0	6,8	6,2	5,5	4,8	4,9	4,4	4,7
	Ambulante besøg	26 778	4 973	31 751	29 373	18 361	8 034	18 789	16 203
Undersøgelser, forebyg- gende foranstaltninger m.m. af personer uden sygdomstegn eller uden oplysning om diagnose	Udskrivninger	12 455	2 551	15 006	11 105	6 738	4 131	5 175	3 575
	Sengedage	93 325	18 116	111 441	62 028	40 510	23 994	35 976	17 604
	Gns. liggetid	7,5	7,1	7,4	5,6	6,0	5,8	7,0	4,9
	Ambulante besøg	75 006	13 916	88 922	70 636	33 912	36 319	41 304	17 822
I alt	Udskrivninger	112 035	23 557	135 592	133 827	74 931	47 188	67 139	57 975
	Sengedage	577 237	130 555	707 792	642 575	350 433	232 690	309 447	290 278
	Gns. liggetid	5,2	5,5	5,2	4,8	4,7	4,9	4,6	5,0
	Ambulante besøg	597 624	120 474	718 098	625 706	321 321	238 457	281 686	223 244

Tabel B-6. Udskrivninger, sengedage, gennemsnitlig liggetid og ambulante besøg fordelt efter udskrivningsdiagnose og patienternes bopælsamt 2003 (somatiske afdelinger)

Sygdomsgruppe	Bornholms Regions- kommune	Fyns Amt	Sønderjyl- lands Amt	Ribe Amt	Vejle Amt	Ringkø- bing Amt	Århus Amt	Viborg Amt	Nordjyl- lands Amt	Hele landet
Traumer, forgiftninger, anden voldelig legems- beskadigelse	869	9 186	4 417	4 489	7 322	5 224	11 483	5 005	8 966	101 776
	5 743	45 623	21 622	20 032	36 856	23 848	51 857	22 617	42 459	506 338
	6,6	5,0	4,9	4,5	5,0	4,6	4,5	4,5	4,7	5,0
	1 650	34 659	15 215	5 797	28 464	12 361	48 919	6 526	11 920	288 022
Undersøgelser, forebyg- gende foranstaltninger m.m. af personer uden sygdomstegn eller uden oplysning om diagnose	515	8 069	3 745	3 392	6 481	4 470	13 686	3 907	8 882	98 877
	1 857	47 785	14 382	15 221	25 967	18 487	59 614	16 580	54 716	546 162
	3,6	5,9	3,8	4,5	4,0	4,1	4,4	4,2	6,2	5,5
	2 255	33 861	23 754	20 595	54 327	16 333	45 658	18 343	32 577	536 618
I alt	8 882	97 512	49 755	46 458	71 350	55 020	131 625	51 138	95 976	1 124 368
	48 732	474 304	232 440	198 985	338 485	257 218	573 703	241 934	477 900	5 376 916
	5,5	4,9	4,7	4,3	4,7	4,7	4,4	4,7	5,0	4,8
	32 223	470 189	202 373	192 203	346 546	207 844	621 875	183 701	382 325	5 047 791

Tabel B-7. Standardiserede ratetal pr. 1.000 indbyggere for udskrivinger, sengedage og ambulante besøg fordelt efter afdelingsspeciale og patienternes bopælsamt 2003 (soma-tiske afdelinger)

Speciale		Københavns	Frederiksberg	H:S	Køben-	Frederiks-	Roskilde	Vestsjæl-	Stor-
		Kommune	Kommune		havns	borg	Amt	lands	strøms
					Amt	Amt	Amt	Amt	Amt
Blandet sygehus	Udskrivinger	0,1	0,1	0,1	0,1	0,1	0,1	0,0	6,5
	Sengedage	0,3	0,1	0,2	0,2	0,1	0,2	0,1	28,7
	Ambulante besøg	0,1	0,1	0,1	0,1	0,1	0,1	0,1	17,7
Intern medicin	Udskrivinger	36,2	36,4	36,1	28,5	64,5	62,4	72,2	57,9
	Sengedage	160,6	156,2	159,5	120,9	330,2	380,3	339,8	300,8
	Ambulante besøg	151,4	81,1	137,6	86,3	163,0	315,4	282,8	174,9
Geriatrici	Udskrivinger	3,2	4,3	3,4	2,5	0,0	2,4	1,8	3,5
	Sengedage	86,8	133,0	96,0	38,9	0,1	64,2	44,5	91,4
	Ambulante besøg	33,6	22,3	31,3	8,5	0,3	24,1	14,2	14,6
Hepatologi	Udskrivinger	-	-	-	0,0	0,0	-	0,0	0,0
	Sengedage	-	-	-	0,0	0,1	-	0,1	0,0
	Ambulante besøg	0,0	-	0,0	0,0	0,0	-	0,0	-
Hæmatologi	Udskrivinger	1,8	1,5	1,7	3,2	1,0	0,7	1,1	0,7
	Sengedage	12,0	8,1	11,1	26,7	8,3	4,8	8,4	5,4
	Ambulante besøg	20,1	17,7	19,5	23,9	5,2	3,8	8,9	3,8
Infektionsmedicin	Udskrivinger	5,3	1,6	4,6	0,8	0,2	0,2	0,3	0,2
	Sengedage	39,0	10,1	33,4	4,5	1,2	1,6	2,4	1,8
	Ambulante besøg	21,4	20,9	21,2	6,0	2,4	3,0	2,9	2,5
Kardiologi	Udskrivinger	10,8	5,5	9,7	15,0	3,4	2,9	4,8	3,8
	Sengedage	43,5	17,8	38,5	46,5	10,2	9,8	16,9	12,9
	Ambulante besøg	25,1	6,9	21,6	38,0	3,7	2,7	5,9	5,5
Med. endokrinologi	Udskrivinger	4,6	26,2	8,7	6,1	0,3	0,2	0,2	0,2
	Sengedage	27,4	116,7	44,9	30,0	3,4	0,4	0,5	0,7
	Ambulante besøg	47,4	149,6	66,2	26,2	1,8	3,8	1,5	3,1
Med. gastroenterologi	Udskrivinger	4,2	0,8	3,6	3,0	0,3	0,4	0,4	0,5
	Sengedage	22,1	5,7	19,1	17,1	1,8	2,1	2,9	3,9
	Ambulante besøg	14,8	6,0	13,3	19,4	2,6	2,0	2,2	2,1
Med. lungesygdomme	Udskrivinger	3,2	0,2	2,6	3,2	0,1	0,0	0,0	0,0
	Sengedage	20,8	0,8	16,9	22,8	0,4	0,1	0,1	0,1
	Ambulante besøg	16,2	6,0	14,4	54,6	1,5	1,0	0,3	0,2
Nefrologi	Udskrivinger	3,0	1,8	2,8	2,2	2,2	0,4	0,4	1,2
	Sengedage	25,6	18,1	24,1	16,0	12,8	2,4	3,5	10,5
	Ambulante besøg	91,9	59,1	85,7	47,9	54,6	3,1	4,1	11,5
Reumatologi	Udskrivinger	7,2	9,0	7,6	7,8	3,9	0,5	0,6	0,5
	Sengedage	91,4	103,8	94,1	74,4	75,8	5,3	10,1	4,3
	Ambulante besøg	66,3	82,4	69,2	54,2	31,7	28,4	4,4	31,4
Dermato-Venerologi	Udskrivinger	0,6	0,3	0,6	0,7	0,3	0,1	0,3	0,2
	Sengedage	5,6	3,9	5,2	7,8	3,6	0,7	3,3	2,6
	Ambulante besøg	48,5	36,3	46,5	34,8	28,1	6,1	9,2	6,9
Neurologi	Udskrivinger	10,3	12,9	10,8	7,9	7,8	7,8	4,8	5,5
	Sengedage	128,4	123,0	127,4	60,2	44,5	58,9	30,7	32,6
	Ambulante besøg	43,4	37,0	42,1	28,9	14,7	34,6	14,1	19,3
Onkologi	Udskrivinger	5,0	5,2	5,0	4,1	1,9	1,4	4,0	4,6
	Sengedage	21,7	19,2	21,1	17,4	6,3	4,5	14,4	30,1
	Ambulante besøg	70,4	80,9	72,3	67,7	40,8	32,5	49,7	66,4

Tabel B-7. Standardiserede ratetal pr. 1.000 indbyggere for udskrivninger, sengedage og ambulante besøg fordelt efter afdelingsspeciale og patienternes bopælsamt 2003 (somatiske afdelinger)

Bornholms Regions- kommune	Fyns Amt	Sønderjyl- lands Amt	Ribe Amt	Vejle Amt	Ring- købing Amt	Århus Amt	Viborg Amt	Nordjyl- lands Amt	Hele landet
-	0,0	0,0	0,0	0,0	0,0	1,3	0,1	3,5	0,9
-	0,0	0,0	0,0	0,0	0,0	5,8	0,1	32,4	5,5
0,1	0,0	0,0	0,1	0,0	0,0	5,6	0,0	2,8	1,9
62,8	39,2	57,6	67,6	57,9	56,2	31,0	71,5	32,2	47,2
404,9	211,4	302,7	344,0	359,3	343,7	174,0	430,8	222,0	255,9
218,7	145,2	221,1	221,8	293,3	205,7	113,8	244,0	61,2	168,1
-	4,8	1,8	0,0	0,0	0,0	2,3	0,0	0,4	1,9
-	60,5	33,5	0,0	0,4	0,1	33,7	0,1	10,8	37,8
-	9,6	4,8	0,1	-	-	3,7	-	6,6	9,1
-	0,0	0,2	0,1	0,1	0,2	1,9	0,2	0,0	0,3
-	0,2	0,9	0,3	0,8	1,2	11,0	0,7	0,1	1,5
-	0,0	0,4	0,3	0,3	0,4	11,8	0,9	0,1	1,6
1,5	2,3	1,5	0,8	2,2	1,1	2,7	1,3	4,1	2,0
14,0	13,0	7,6	6,2	13,3	9,1	16,7	7,7	26,9	13,9
6,4	15,6	2,4	2,3	19,9	2,9	17,2	3,7	12,5	12,4
0,2	0,0	0,1	0,0	0,1	0,0	1,9	0,1	1,1	1,0
1,1	0,1	0,3	0,2	0,3	0,3	15,6	1,1	7,3	6,9
2,1	0,1	0,2	0,3	0,5	3,4	7,4	1,5	2,2	5,2
3,9	10,0	2,5	1,5	3,2	3,2	17,1	3,0	10,1	8,1
19,0	35,0	7,1	4,1	7,7	6,6	54,0	6,2	24,9	25,4
6,3	36,8	2,1	1,8	3,6	2,8	43,2	2,4	21,9	18,6
0,6	3,9	0,3	0,4	0,5	0,4	13,8	0,5	2,5	3,9
1,8	17,0	1,2	2,3	1,6	1,1	62,0	1,4	19,2	19,1
4,8	51,7	2,1	1,1	1,4	0,9	65,2	1,6	23,1	24,7
1,2	3,3	0,1	0,1	0,1	0,1	0,1	0,0	3,6	1,5
6,8	18,2	1,0	0,5	0,4	0,3	0,5	0,4	19,5	8,2
5,4	27,7	0,7	0,3	0,4	0,2	0,1	0,2	13,4	8,0
0,1	0,0	0,9	0,3	1,0	0,4	2,7	0,8	4,2	1,5
0,9	0,0	1,6	0,7	1,8	0,8	12,0	1,3	24,2	8,4
0,6	0,1	0,4	0,1	0,5	0,4	25,0	0,9	26,0	13,5
1,5	2,2	0,3	0,1	0,4	0,1	2,5	0,4	3,7	1,7
10,3	10,1	1,6	1,0	3,1	1,1	16,7	1,9	20,8	11,1
6,3	51,3	1,9	2,2	2,6	1,1	48,3	1,7	57,8	34,2
1,7	0,7	0,3	0,4	0,2	1,4	1,8	1,3	2,0	2,7
12,8	28,0	9,0	10,7	6,0	18,2	37,3	24,1	25,2	37,5
14,0	0,3	0,3	17,8	0,5	26,7	26,0	32,3	29,3	28,2
0,7	0,7	0,7	0,8	1,0	0,7	1,1	0,2	0,6	0,6
3,5	6,5	5,1	4,2	6,6	4,0	6,6	0,7	3,0	4,8
9,1	37,5	4,7	4,1	5,0	2,7	35,9	1,1	2,3	20,8
1,5	5,2	3,2	6,1	5,3	5,2	2,2	5,4	2,6	5,6
6,6	51,2	26,7	27,1	42,9	50,9	11,7	38,6	16,4	45,6
6,1	19,4	24,2	26,1	29,8	18,0	25,0	24,5	10,8	23,7
4,5	5,6	2,4	1,9	3,5	3,5	6,3	4,2	6,7	4,3
20,4	19,5	9,1	6,5	15,5	14,4	19,5	10,9	22,7	16,4
31,8	67,2	27,1	66,2	65,7	49,9	56,5	31,7	59,1	56,3

Tabel B-7. Standardiserede ratetal pr. 1.000 indbyggere for udskrivinger, sengedage og ambulante besøg fordelt efter afdelingspeciale og patienternes bopælsamt 2003 (somatiske afdelinger)

Speciale		Københavns Kommune	Frederiksberg Kommune	H:S	Køben- havns Amt	Frederiks- borg Amt	Roskilde Amt	Vestsjæl- lands Amt	Stor- strøms Amt
Medicinsk blok	Udskrivinger	101,4	106,8	102,4	87,3	86,2	79,5	92,5	85,6
	Sengedage	705,8	729,3	710,9	487,7	500,0	535,7	508,8	527,7
	Ambulante besøg	753,0	707,3	743,7	513,7	354,8	464,1	408,6	365,4
Arbejdsmedicin	Ambulante besøg	1,2	0,8	1,1	1,2	2,1	1,9	1,9	2,8
Ingen specialeangivelse	Udskrivinger	6,1	1,1	5,1	2,1	0,2	0,1	1,7	0,2
	Sengedage	20,7	12,9	19,3	4,2	1,2	0,5	31,0	1,9
	Ambulante besøg	101,2	100,0	101,5	16,2	2,2	1,5	6,5	2,6
Kirurgi	Udskrivinger	2,7	2,9	2,7	10,5	35,6	33,1	35,5	35,0
	Sengedage	7,2	8,2	7,4	42,2	145,3	155,6	137,2	152,8
	Ambulante besøg	17,4	19,1	17,7	38,7	96,3	65,5	83,7	78,2
Karkirurgi	Udskrivinger	1,9	1,7	1,8	1,7	0,2	0,7	0,5	0,5
	Sengedage	10,5	10,0	10,5	8,9	0,8	3,3	1,8	2,3
	Ambulante besøg	6,8	5,1	6,5	8,5	0,7	3,3	1,1	1,4
Kir. gastroenterologi	Udskrivinger	21,2	18,6	20,7	14,7	1,3	1,6	1,4	1,6
	Sengedage	96,1	83,8	93,7	68,7	7,6	9,0	7,9	7,6
	Ambulante besøg	37,1	33,7	36,5	26,1	3,7	4,3	3,2	3,3
Plastikkirurgi	Udskrivinger	1,7	1,6	1,7	1,6	1,3	3,2	2,0	1,8
	Sengedage	10,7	11,2	10,8	10,5	8,5	12,8	9,6	8,4
	Ambulante besøg	14,5	15,9	14,8	13,9	10,7	18,4	10,4	9,0
Thoraxkirurgi	Udskrivinger	3,0	2,4	2,9	2,1	1,5	1,5	1,8	1,5
	Sengedage	21,3	17,2	20,6	17,7	12,2	11,6	13,6	10,2
	Ambulante besøg	1,4	1,2	1,4	1,8	0,9	0,8	0,6	0,5
Urologi	Udskrivinger	9,4	10,0	9,5	6,2	3,5	0,7	0,7	0,5
	Sengedage	38,0	42,3	38,8	26,3	12,3	2,7	4,0	2,2
	Ambulante besøg	51,8	59,0	53,1	30,3	13,7	2,7	2,1	2,0
Gynækologi og obstetrik	Udskrivinger	37,4	39,1	37,7	40,8	37,7	37,6	41,0	37,8
	Sengedage	103,9	108,9	104,8	120,5	108,6	110,0	118,8	103,2
	Ambulante besøg	118,7	148,7	123,3	132,8	154,4	177,4	151,5	83,2
Neurokirurgi	Udskrivinger	2,9	2,9	2,9	2,8	1,9	1,4	2,2	1,5
	Sengedage	16,3	17,4	16,5	20,6	11,0	8,6	12,3	9,3
	Ambulante besøg	5,3	6,3	5,5	6,6	2,9	2,5	2,5	1,8
Ortopædisk kirurgi	Udskrivinger	20,0	21,3	20,2	19,5	19,9	21,8	23,1	22,0
	Sengedage	141,8	126,9	139,0	119,2	93,8	133,5	117,5	110,4
	Ambulante besøg	101,2	91,2	99,5	89,0	87,7	107,6	112,3	106,2

Tabel B-7. Standardiserede ratetal pr. 1.000 indbyggere for udskrivninger, sengedage og ambulante besøg fordelt efter afdelingsspeciale og patienternes bopælsamt 2003 (somatiske afdelinger)

Bornholms Regions- kommune	Fyns Amt	Sønderjyl- lands Amt	Ribe Amt	Vejle Amt	Ring- købing Amt	Århus Amt	Viborg Amt	Nordjyl- lands Amt	Hele landet
80,6	80,3	72,1	80,1	76,2	72,8	88,8	89,0	77,6	84,3
505,1	482,3	407,8	408,2	462,1	452,1	477,3	527,0	481,9	504,3
315,4	493,9	296,5	347,2	426,2	316,7	486,2	350,4	332,5	443,4
1,7	2,8	3,5	2,4	2,2	1,6	1,4	3,9	3,6	2,1
0,3	2,3	0,1	0,0	0,8	0,0	0,1	0,0	0,3	1,2
3,1	11,7	0,5	0,2	2,4	0,3	0,3	0,9	6,5	6,3
1,9	28,5	0,3	0,1	0,2	0,1	0,1	0,0	0,0	15,0
86,0	25,2	31,4	49,5	24,8	55,4	15,7	31,4	26,7	25,7
360,9	74,5	130,8	189,7	100,4	224,0	62,6	116,5	112,2	102,7
304,3	47,5	94,4	154,2	71,6	160,5	46,8	81,3	70,8	71,0
1,3	0,0	1,2	0,9	2,0	0,0	0,0	0,0	1,4	0,9
7,6	0,1	6,6	5,0	10,5	0,1	0,1	0,0	7,1	4,4
3,3	0,1	4,6	0,7	8,1	0,1	0,0	0,0	3,7	3,1
2,1	9,3	1,7	1,0	1,2	1,0	11,0	1,0	8,5	7,4
9,1	41,6	8,7	4,7	5,4	6,3	54,7	5,0	44,7	35,0
1,5	22,6	2,8	1,8	2,1	1,8	33,1	1,7	14,9	15,2
0,9	2,0	1,5	0,8	1,3	0,4	1,0	0,3	0,6	1,4
7,3	14,0	8,0	6,8	9,2	3,6	6,2	2,5	4,2	8,5
3,9	12,4	8,2	2,0	9,0	0,8	9,1	0,7	1,8	9,3
2,2	4,2	2,0	1,0	1,5	1,4	3,6	1,3	1,9	2,2
17,4	27,5	14,4	5,5	9,6	10,5	23,1	8,7	17,6	16,1
0,4	5,7	1,1	0,7	0,5	0,5	7,3	0,4	3,0	2,3
1,8	3,1	0,8	0,7	7,3	4,9	5,9	0,5	4,4	4,2
8,2	14,0	2,4	2,1	22,1	14,6	12,6	1,4	14,8	14,6
3,4	17,6	1,2	1,5	25,7	12,8	16,5	0,7	25,4	18,1
1,7	34,6	41,7	34,2	38,4	33,0	38,6	41,7	35,1	37,1
7,7	118,2	139,7	99,5	110,3	112,7	109,1	126,6	97,9	109,5
8,4	106,7	97,0	91,8	117,7	111,2	100,8	112,3	96,1	115,4
1,6	2,1	0,9	1,1	1,3	1,1	2,2	1,6	2,6	2,0
8,2	12,3	4,4	4,8	6,2	6,1	11,7	8,5	17,6	12,0
2,2	4,1	1,1	1,2	2,1	1,7	5,3	2,0	4,3	3,7
6,9	21,5	20,6	19,1	28,0	10,9	19,3	23,8	14,8	19,9
25,2	115,9	106,4	101,6	161,2	61,0	108,7	123,2	78,0	111,6
19,0	129,4	144,5	100,8	181,5	58,2	149,3	160,3	83,3	112,8

Tabel B-7. Standardiserede ratetal pr. 1.000 indbyggere for udskrivninger, sengedage og ambulante besøg fordelt efter afdelingsspeciale og patienternes bopælsamt 2003 (somatiske afdelinger)

Speciale		Københavns Kommune	Frederiksberg Kommune	H:S	Køben- havns Amt	Frederiks- borg Amt	Roskilde Amt	Vestsjæl- lands Amt	Stor- strøms Amt
Oftalmologi	Udskrivninger	2,0	2,0	2,0	1,4	1,3	1,5	1,4	1,7
	Sengedage	5,0	3,9	4,8	3,5	3,2	3,4	3,3	4,1
	Ambulante besøg	66,2	71,5	67,4	43,8	49,6	48,4	36,6	40,1
Oto-, rhino-, laryngologi	Udskrivninger	5,9	5,7	5,9	5,3	5,7	7,0	4,7	5,3
	Sengedage	15,4	14,3	15,2	17,1	13,0	13,8	11,1	11,0
	Ambulante besøg	53,0	52,7	53,0	35,7	53,5	74,3	72,7	73,8
Hospitalsodontologi	Udskrivninger	0,3	0,2	0,3	0,3	0,2	0,3	0,2	0,6
	Sengedage	1,1	0,6	1,0	0,8	0,6	0,7	0,5	1,5
	Ambulante besøg	6,9	6,8	6,9	7,1	7,3	1,9	1,8	4,4
Anæstesiologi	Udskrivninger	2,3	1,2	2,1	0,5	0,2	0,2	0,4	0,4
	Sengedage	9,6	5,5	8,9	2,0	1,2	2,5	2,0	2,9
	Ambulante besøg	15,8	9,6	14,7	6,8	3,2	16,6	11,3	3,4
Kirurgisk blok	Udskrivninger	110,8	109,8	110,6	107,5	110,2	110,6	114,9	110,2
	Sengedage	476,8	450,2	471,9	458,2	418,2	467,4	439,7	425,9
	Ambulante besøg	496,3	520,7	500,2	441,1	484,7	523,8	489,7	407,5
Pædiatri	Udskrivninger	20,8	18,9	20,5	20,1	10,4	20,5	17,0	20,8
	Sengedage	68,2	60,7	67,1	66,3	49,5	78,9	68,0	68,2
	Ambulante besøg	45,0	35,8	43,6	43,4	34,4	44,7	36,3	40,9
I alt	Udskrivninger	232,9	235,4	233,5	214,8	206,8	210,7	224,4	216,6
	Sengedage	1 250,8	1 240,2	1 249,9	1 012,3	967,7	1 082,0	1 016,5	1 021,9
	Ambulante besøg	1 294,3	1 263,8	1 287,6	998,1	873,9	1 032,5	934,6	813,8

Tabel B-7. Standardiserede ratetal pr. 1.000 indbyggere for udskrivninger, sengedage og ambulante besøg fordelt efter afdelingsspeciale og patienternes bopælsamt 2003 (somatiske afdelinger)

Bornholms Regions- kommune	Fyns Amt	Sønderjyl- lands Amt	Ribe Amt	Vejle Amt	Ring- købing Amt	Århus Amt	Viborg Amt	Nordjyl- lands Amt	Hele landet
1,4	1,4	1,3	1,6	1,5	0,9	0,9	2,5	1,3	1,4
3,7	3,6	3,2	3,2	2,8	2,0	2,0	3,8	3,4	3,3
11,3	37,1	40,1	55,4	53,5	44,6	41,3	25,1	39,0	44,5
2,5	5,5	6,0	9,8	5,0	8,4	4,4	7,5	5,6	5,8
6,0	11,6	13,2	23,4	9,3	13,9	9,3	17,8	11,8	13,2
7,1	52,8	65,1	64,3	52,8	37,7	40,6	22,5	45,8	50,4
0,3	0,0	0,1	0,3	0,4	0,4	0,5	0,4	0,5	0,3
0,6	0,1	0,4	0,8	1,1	1,4	1,4	0,9	1,8	1,0
2,1	12,8	7,9	6,9	9,3	5,3	12,4	7,7	17,8	8,6
0,6	0,2	0,2	0,1	0,2	0,2	0,6	0,2	0,3	0,5
4,5	0,5	1,1	0,5	0,5	0,7	1,3	0,3	0,9	2,0
7,2	3,8	0,9	3,9	1,8	1,0	9,5	1,9	7,6	6,6
109,2	109,1	109,5	120,1	113,0	118,0	103,7	112,1	103,7	108,8
466,5	433,8	439,4	447,6	448,7	456,8	403,0	415,3	412,1	434,0
374,2	452,5	468,9	485,0	535,7	436,3	472,0	416,6	413,5	460,9
3,7	14,5	16,5	12,1	14,6	13,8	16,2	17,8	12,9	16,1
16,6	55,9	60,3	52,2	57,6	51,9	46,9	77,1	54,6	59,1
10,8	30,9	24,4	36,4	25,5	17,8	20,8	21,8	23,4	31,5
193,6	203,9	198,1	212,2	203,8	204,6	208,6	218,9	194,2	209,3
988,2	972,0	907,6	907,9	968,5	960,9	927,2	1 019,4	948,6	997,3
700,3	977,2	789,8	868,6	987,4	770,7	979,0	788,8	769,3	935,8

Tabel B-8. Standardiserede ratetal pr. 1.000 indbyggere for udskrivinger, sengedage og ambulante besøg fordelt efter udskrivningsdiagnose og patienternes bopælsamt 2003 (somatiske afdelinger)

Sydomsgruppe		Københavns Kommune	Frederiksberg Kommune	H:S	Køben- havns Amt	Frederiks- borg Amt	Roskilde Amt	Vestsjæl- lands Amt	Stor- strøms Amt
Infektionssygdomme og parasitære sygdomme	Udskrivinger	8,0	7,2	7,8	6,5	4,0	5,3	5,2	5,5
	Sengedage	41,8	28,5	39,4	29,5	21,9	30,5	24,2	27,8
	Ambulante besøg	28,4	27,1	28,2	15,5	9,9	13,4	9,5	8,8
Ondartede svulster	Udskrivinger	16,6	17,2	16,7	14,1	14,5	15,2	14,5	14,3
	Sengedage	122,7	117,8	121,7	111,9	107,5	112,7	93,1	105,6
	Ambulante besøg	118,9	133,2	121,3	112,9	94,6	99,2	81,3	84,1
Godartede svulster	Udskrivinger	3,9	4,4	4,0	3,5	4,6	4,8	3,9	3,1
	Sengedage	15,6	15,7	15,6	14,8	13,5	17,2	14,9	12,0
	Ambulante besøg	21,2	22,3	21,4	19,5	18,7	18,5	16,0	14,7
Endokrine sygdomme, ernærings sygdomme og stofskiftesygdomme	Udskrivinger	5,0	4,6	5,0	3,8	4,6	4,0	5,3	5,1
	Sengedage	33,7	31,4	33,3	22,1	32,1	27,1	28,4	31,8
	Ambulante besøg	82,4	75,9	80,9	48,1	41,6	66,7	62,4	46,1
Sygdomme i blod og bloddannende organer	Udskrivinger	2,5	2,9	2,5	2,2	2,6	2,2	2,8	3,1
	Sengedage	11,9	11,3	11,7	9,5	12,0	15,5	11,3	15,1
	Ambulante besøg	10,6	10,2	10,5	11,8	6,7	10,2	8,8	7,7
Psykkiske lidelser m.v.	Udskrivinger	4,6	5,2	4,7	2,7	3,6	2,5	2,7	3,9
	Sengedage	24,9	15,8	23,0	16,3	13,1	17,0	9,3	13,5
	Ambulante besøg	102,6	97,2	102,0	21,0	2,9	13,5	3,7	4,7
Sygdomme i nervesystem og sanseorganer	Udskrivinger	9,3	9,5	9,4	7,6	7,5	7,7	7,4	8,2
	Sengedage	48,0	40,4	46,5	35,0	33,7	33,5	33,3	33,3
	Ambulante besøg	115,6	118,7	116,3	75,1	91,2	103,7	79,2	86,2
Sygdomme i kredsløbsorganer	Udskrivinger	27,7	27,5	27,6	26,5	26,3	23,1	28,4	25,1
	Sengedage	160,7	203,0	169,3	136,7	126,9	137,4	142,4	166,4
	Ambulante besøg	115,6	102,0	113,0	72,6	47,3	72,4	64,3	55,5
Sygdomme i åndedrætsorganer	Udskrivinger	21,8	18,6	21,2	17,9	14,0	19,2	18,3	18,3
	Sengedage	101,1	79,4	97,1	80,6	72,2	93,7	84,3	83,4
	Ambulante besøg	38,7	34,1	37,8	34,2	27,4	35,4	27,8	27,6
Sygdomme i fordøjelsesorganer	Udskrivinger	18,3	19,0	18,4	16,1	15,9	16,1	17,3	17,1
	Sengedage	86,2	82,5	85,6	78,8	76,1	86,2	73,4	82,8
	Ambulante besøg	50,4	53,8	50,8	57,1	40,3	49,1	46,0	40,9
Sygdomme i urin- og kønsorganer	Udskrivinger	12,0	11,1	11,8	11,0	11,3	10,5	11,5	11,0
	Sengedage	52,2	43,9	50,4	40,9	40,6	46,0	44,7	45,5
	Ambulante besøg	119,7	99,5	115,7	72,9	84,0	64,8	86,7	81,2
Sygdomme i svangerskab, under fødsel og i barselseng	Udskrivinger	16,8	17,9	17,0	19,3	17,6	17,8	18,7	16,6
	Sengedage	46,9	50,0	47,5	58,6	55,7	56,0	55,1	49,4
	Ambulante besøg	12,3	26,5	14,4	19,9	41,8	7,9	8,7	13,6

Tabel B-8. Standardiserede ratetal pr. 1.000 indbyggere for udskrivninger, sengedage og ambulante besøg fordelt efter udskrivningsdiagnose og patienternes bopælsamt 2003 (somatiske afdelinger)

	Bornholms Regions- kommune	Fyns Amt	Sønderjyl- lands Amt	Ribe Amt	Vejle Amt	Ring- købing Amt	Århus Amt	Viborg Amt	Nordjyl- lands Amt	Hele landet
Infektionssygdomme og parasitære sygdomme	3,9	4,8	4,8	4,2	4,2	3,5	5,0	4,9	4,1	5,1
	26,6	23,2	19,5	22,2	20,9	19,7	26,3	25,0	27,1	26,3
	4,6	9,5	6,2	5,2	7,1	5,3	12,9	5,0	5,1	11,6
Ondartede svulster	19,0	16,0	15,3	16,7	12,5	13,2	15,8	15,5	16,0	15,1
	130,4	95,8	88,9	99,7	76,7	87,5	90,4	90,7	93,9	99,2
	69,5	82,8	63,1	71,2	85,2	63,6	73,8	57,4	75,9	86,3
Godartede svulster	3,5	4,1	3,0	3,7	3,3	3,6	3,0	3,1	3,3	3,6
	11,3	13,2	13,9	13,3	11,7	13,8	10,7	11,6	12,3	13,3
	21,7	13,6	19,2	11,3	18,3	13,8	16,2	11,5	10,9	16,4
Endokrine sygdomme, ernæringssygdomme og stofskiftesygdomme	5,7	5,1	4,9	4,7	4,4	4,0	5,4	4,4	5,1	4,7
	41,5	27,0	26,4	26,3	24,3	22,9	29,6	26,0	29,6	27,7
	25,0	69,8	35,0	54,0	53,9	30,8	82,6	38,3	49,8	56,5
Sygdomme i blod og bloddannende organer	1,8	2,5	2,4	3,5	2,5	3,0	3,3	3,1	2,7	2,7
	8,1	9,7	9,4	12,9	11,9	10,5	12,6	12,4	12,1	11,5
	8,4	7,5	6,6	10,0	6,7	6,0	9,0	6,2	5,3	8,3
Psykiske lidelser m.v.	2,2	2,5	2,0	2,1	2,1	2,6	2,2	3,4	2,7	2,8
	9,4	14,5	7,2	5,4	8,8	12,4	7,6	10,5	11,2	12,8
	3,1	7,3	2,5	1,0	1,6	1,5	3,9	2,3	1,7	15,3
Sygdomme i nervesystem og sanseorganer	8,8	6,5	6,7	6,5	7,0	6,3	6,3	8,5	5,7	7,2
	39,2	27,9	29,9	20,8	28,1	33,8	25,6	32,5	24,0	31,4
	40,8	76,5	77,8	104,6	96,5	82,2	83,4	53,2	66,3	84,1
Sygdomme i kredsløbsorganer	22,9	24,4	21,9	22,4	24,4	29,2	26,0	26,7	22,8	25,4
	171,2	153,9	143,1	116,9	166,5	176,8	138,2	177,4	128,1	147,5
	36,2	70,6	70,1	46,5	85,4	55,0	64,8	61,7	44,0	66,9
Sygdomme i åndedrætsorganer	13,7	14,4	16,7	17,7	15,6	16,1	16,4	18,0	15,0	16,9
	69,1	69,6	74,8	83,4	85,0	77,2	78,8	94,9	82,7	81,9
	14,6	30,9	20,2	20,8	24,3	17,5	26,0	23,9	25,0	28,0
Sygdomme i fordøjelsesorganer	15,1	19,2	14,7	15,9	15,6	15,4	14,1	14,8	14,9	16,0
	65,8	79,0	67,0	69,0	71,3	68,9	70,0	64,1	75,8	75,0
	39,9	48,6	37,9	38,1	46,2	35,3	50,9	30,5	40,0	45,4
Sygdomme i urin- og kønsorganer	9,8	10,4	8,9	10,9	9,9	9,8	10,7	11,3	9,5	10,6
	39,2	37,5	35,7	37,9	35,9	36,1	36,4	39,3	37,1	40,1
	114,2	93,1	48,0	88,7	50,2	97,4	98,5	90,5	76,7	83,4
Sygdomme i svangerskab, under fødsel og i barselseng	15,7	14,6	19,4	18,9	17,6	18,5	15,7	19,4	16,8	16,9
	55,8	53,3	71,6	58,3	53,3	66,2	51,7	66,3	51,0	53,4
	11,6	15,6	19,0	10,9	8,2	17,3	19,7	5,6	18,1	16,2

Tabel B-8. Standardiserede ratetal pr. 1.000 indbyggere for udskrivinger, sengedage og ambulante besøg fordelt efter udskrivningsdiagnose og patienternes bopælsamt 2003 (somatiske afdelinger)

Sygdomsgruppe		Københavns	Frederiksberg	H:S	Køben-	Frederiks-	Roskilde	Vestsjæl-	Stor-
		Kommune	Kommune		havns	borg		lands	strøms
					Amt	Amt	Amt	Amt	Amt
Sygdomme i hud og underhud	Udskrivinger	3,1	2,5	3,0	3,1	2,6	3,0	2,7	2,8
	Sengedage	19,9	13,7	18,8	17,5	12,0	13,7	14,7	14,8
	Ambulante besøg	45,1	34,4	43,4	31,4	27,3	23,6	17,1	15,8
Sygdomme i knogler, bevægesystem og bindevæv	Udskrivinger	12,1	14,5	12,5	10,3	10,0	11,7	10,8	9,6
	Sengedage	67,7	73,2	68,8	58,1	48,9	69,6	57,2	54,9
	Ambulante besøg	104,7	115,4	106,7	88,5	77,5	82,7	78,9	75,8
Medfødte misdannelser	Udskrivinger	1,9	1,5	1,8	1,6	1,8	2,2	1,8	2,0
	Sengedage	7,8	5,9	7,5	7,0	8,1	9,1	5,8	8,5
	Ambulante besøg	12,4	9,4	11,9	10,5	8,6	14,2	11,6	11,8
Årsager til sygdomme i perinatalperiode og død som følge heraf	Udskrivinger	1,5	1,7	1,5	1,4	1,6	2,0	2,1	2,9
	Sengedage	19,4	21,5	19,7	18,0	20,6	20,3	25,5	21,4
	Ambulante besøg	2,0	3,0	2,2	1,2	0,8	3,2	1,9	1,9
Symptomer og mangelfuldt definerede tilstande	Udskrivinger	25,8	27,8	26,2	29,8	28,0	26,5	31,0	32,2
	Sengedage	76,8	130,0	87,7	76,9	77,3	84,2	86,5	100,7
	Ambulante besøg	138,8	127,9	136,7	137,4	96,2	147,5	116,1	101,7
Traumer, forgiftninger, anden voldelig legemsbeskadigelse	Udskrivinger	19,8	19,7	19,8	18,7	17,2	18,5	20,8	19,1
	Sengedage	121,2	116,8	120,6	99,8	82,8	100,0	90,8	85,0
	Ambulante besøg	55,3	53,4	54,9	46,7	49,8	34,6	62,7	62,0
Undersøgelser, forebyggende foranstaltninger m.m. af personer uden sygdomstegn eller uden oplysning om diagnose	Udskrivinger	22,3	22,8	22,4	18,8	19,2	18,6	19,0	16,7
	Sengedage	192,3	159,4	185,7	100,2	112,6	112,2	121,7	70,1
	Ambulante besøg	119,4	119,9	119,5	121,8	107,1	171,8	151,9	73,6
Alle sygdomsgrupper	Udskrivinger	232,9	235,4	233,5	214,8	206,8	210,7	224,4	216,6
	Sengedage	1 250,8	1 240,2	1 249,9	1 012,3	967,7	1 082,0	1 016,5	1 021,9
	Ambulante besøg	1 294,3	1 263,8	1 287,6	998,1	873,9	1 032,5	934,6	813,8

Tabel B-8. Standardiserede ratetal pr. 1.000 indbyggere for udskrivinger, sengedage og ambulante besøg fordelt efter udskrivningsdiagnose og patienternes bopælsamt 2003 (somatiske afdelinger)

	Bornholms Regions- kommune	Fyns Amt	Sønder- jyllands Amt	Ribe Amt	Vejle Amt	Ring- købing Amt	Århus Amt	Viborg Amt	Nordjyl- lands Amt	Hele landet
Sygdomme i hud og underhud	2,2	3,5	2,4	2,4	2,9	3,2	3,1	2,7	2,6	2,9
	13,5	20,5	13,3	12,6	14,1	16,8	16,3	21,0	14,0	15,9
	14,7	31,7	10,8	7,6	11,0	10,2	30,9	22,2	12,7	23,5
Sygdomme i knogler, bevæ- gesystem og bindevæv	10,0	9,9	9,0	12,2	11,8	10,4	9,2	9,8	9,5	10,4
	48,5	55,3	47,8	61,4	67,7	57,6	52,9	66,7	60,0	58,4
	62,9	98,9	74,8	68,6	108,5	76,6	111,4	83,6	60,7	87,4
Medfødte misdannelser	1,7	2,0	1,8	1,5	1,7	1,8	1,8	1,9	1,4	1,8
	8,6	7,1	7,7	6,2	8,7	7,3	5,6	7,4	6,6	7,2
	8,8	11,6	9,5	7,5	11,0	7,4	8,8	9,0	10,9	10,3
Årsager til sygdomme i pe- rinatalperiode og død som følge heraf	1,1	1,5	2,0	2,4	1,9	2,0	1,7	2,1	2,3	1,8
	11,7	23,6	24,5	23,1	19,5	22,1	16,2	25,0	20,4	20,5
	0,8	1,1	2,4	0,8	0,4	0,8	1,5	0,9	0,8	1,4
Symptomer og mangelfuldt definerede tilstande	21,8	24,4	28,0	29,9	27,0	25,9	29,7	30,0	22,5	27,4
	74,1	65,4	79,8	75,5	83,5	72,0	79,3	78,4	68,0	78,6
	120,5	162,2	130,9	196,5	133,9	138,9	139,3	171,5	172,4	139,8
Traumer, forgiftninger, an- den voldelig legemsbeska- digelse	18,8	19,1	17,4	20,3	20,8	19,3	18,2	21,2	17,8	18,9
	111,1	91,8	83,9	91,8	106,2	89,7	84,7	94,2	83,4	93,7
	37,9	73,0	60,5	25,9	80,6	45,3	75,7	28,3	24,2	53,5
Undersøgelser, forebyggen- de foranstaltninger m.m. af personer uden sygdomstegn eller uden oplysning om di- agnose	15,8	18,7	16,7	16,2	18,6	16,8	21,0	18,0	19,5	19,0
	53,1	103,6	63,0	71,0	74,4	69,4	94,1	75,9	111,4	102,8
	64,9	73,0	95,2	99,4	158,3	65,8	69,7	87,1	69,0	101,3
Alle sygdomsgrupper	193,6	203,9	198,1	212,2	203,8	204,6	208,6	218,9	194,2	209,3
	988,2	972,0	907,6	907,9	968,5	960,9	927,2	1 019,4	948,6	997,3
	700,3	977,2	789,8	868,6	987,4	770,7	979,0	788,8	769,3	935,8

Tabel B-9. Udskrivninger, sengedage, gennemsnitlig liggetid og ambulante besøg samt standardiserede ratetal pr. 1.000 indbyggere fordelt efter patienternes bopælsamt 2003 (somatiske afdelinger)

Kommunetype	Antal udskrivninger	Antal sengedage	Gns. liggetid	Ambulante besøg	Standardiserede ratetal pr. 1.000 indbyggere		
					Udskrivninger	Sengedage	Ambulante besøg
Hovedstadsregionen:							
Hovedstaden	150 561	779 395	5,2	781 714	228,6	1 200,8	1 237,3
Hovedstadens forstæder	156 249	748 571	4,8	735 853	212,8	1 015,1	984,4
Komm. m. over 100.000 indbyggere	48 564	237 102	4,9	218 383	213,2	1 041,1	949,6
Øvrige kommuner	36 164	168 422	4,7	168 453	208,6	994,8	940,0
I alt.	391 538	1 933 490	4,9	1 904 403	215,6	1 074,7	1 048,0
Bykommuner:							
Med byer over 100.000 indbyggere	125 197	584 981	4,7	618 910	203,2	972,9	1 000,4
Med byer på 40.000-99.999 indbyggere	77 842	362 029	4,7	356 070	213,0	989,9	964,3
Med byer på 20.000-39.999 indbyggere	110 218	514 991	4,7	463 736	213,6	994,7	892,1
Med byer på 10.000-19.999 indbyggere	88 223	417 825	4,7	358 138	203,7	937,2	818,8
I alt.	401 480	1 879 826	4,7	1 796 854	207,1	970,6	920,0
Øvrige kommuner:							
Med mindst 50 pct. indbyggere i bymæssig bebyggelse	90 506	424 023	4,7	375 400	209,8	966,4	859,5
Med 33 1/3-50pct. indbyggere i bymæssig bebyggelse	113 857	536 403	4,7	455 220	205,2	941,1	811,6
Med under 33 1/3 pct. indbyggere i bymæssig bebyggelse	60 302	285 530	4,7	245 839	205,8	953,9	836,5
Uden bymæssige bebyggelser	66 685	317 644	4,8	271 415	212,7	978,7	861,3
I alt.	331 350	1 563 600	4,7	1 347 874	207,9	957,3	838,4
Hele landet	1 124 368	5 376 916	4,8	5 049 131	209,3	997,3	935,8

Tabel B-10. Udskrivninger fordelt efter behandlende sygehus (amt) og patienternes bopælsamt 2003 (psykiatriske afdelinger)

Sygehusets beliggenhed	H:S	København Amt	Frederiks- borg Amt	Roskilde Amt	Vestsjæl- lands Amt	Storstrøms Amt	Bornholms Regions- kommune
Hovedstadens Sygehusfællesskab	5 677	152	41	84	49	18	14
Københavns Amt	99	3 842	28	13	12	10	-
Amager Hospital	789	306	2	5	3	2	-
Frederiksborg Amt	8	10	3 118	1	9	3	1
Roskilde Amt	10,0	8	7	1 375	31	15	-
Vestsjællands Amt	9	10	4	10	1 988	9	1
Storstrøms Amt	7	3	1	8	13	1 942	1
Bornholms Regionskommune	2	1	-	1	-	3	207
Fyns Amt	11	2	3	-	4	4	-
Sønderjyllands Amt	3	3	-	2	2	1	1
Ribe Amt	-	1	2	2	1	2	1
Vejle Amt	4	1	1	-	-	-	-
Ringkøbing Amt	2	-	1	1	-	-	-
Århus Amt	16	3	3	2	1	3	-
Viborg Amt	6	1	-	1	1	-	-
Nordjyllands Amt	4	4	2	1	2	2	1
Hele landet	6 647	4 347	3 213	1 506	2 116	2 014	227
Procent udskrivninger fra egne sygehuse	97,3	95,4	97,0	91,3	94,0	96,4	91,2
Procent udskrivninger fra andre sygehuse	2,7	4,6	3,0	8,7	6,0	3,6	8,8

Tabel B-10. Udskrivninger fordelt efter behandlende sygehus (amt) og patienternes bopælsamt 2003 (psykiatriske afdelinger)

Fyns Amt	Sønderjyl-lands Amt	Ribe Amt	Vejle Amt	Ringkø- bing Amt	Århus Amt	Viborg Amt	Nordjyl-lands Amt	Øvrige/ ud- landet	I alt	Pct. udskr. fra eget amt	Pct. udskr. fra andre amter
14	1	3	10	3	17	5	16	120	6 224	91,2	8,8
6	1	2	1	1	5	-	3	26	4 049	94,9	5,1
3	2	-	1	-	3	1	1	44	1 162	94,2	5,8
2	1	1	1	1	3	1	3	70	3 233	96,4	3,6
3	-	-	1	-	1	2	4	22	1 479	93,0	7,0
2	-	1	3	2	6	3	-	14	2 062	96,4	3,6
2	-	1	1	-	1	-	4	15	1 999	97,1	2,9
1	-	-	-	-	-	1	-	3	219	94,5	5,5
3 459	1	2	15	3	9	2	5	40	3 560	97,2	2,8
7	1 794	2	5	3	7	-	3	12	1 845	97,2	2,8
5	4	1 457	4	4	3	1	2	4	1 493	97,6	2,4
5	9	23	2 062	5	7	2	5	16	2 140	96,4	3,6
2	2	1	1	1 105	7	2	3	1	1 128	98,0	2,0
20	5	9	23	15	5 924	40	17	57	6 138	96,5	3,5
2	-	3	1	27	10	1 427	3	4	1 486	96,0	4,0
5	5	2	2	5	15	23	2 104	29	2 206	95,4	4,6
3 538	1 825	1 507	2 131	1 174	6 018	1 510	2 173	477	40 423	95,4	4,6
97,8	98,3	96,7	96,8	94,1	98,4	94,5	96,8				
2,2	1,7	3,3	3,2	5,9	1,6	5,5	3,2				

Tabel B-11. Sengedage fordelt efter behandlende sygehus (amt) og patienternes bopælsamt 2003 (psykiatriske afdelinger)

Sygehusets beliggenhed	H:S	Københavns Amt	Frederiksborg Amt	Roskilde Amt	Vestsjællands Amt	Storstrøms Amt	Bornholms Regionskommune
Hovedstadens Sygehusfællesskab	284 253	7 848	2 917	9 705	2 363	850	1 127
Københavns Amt	4 062	147 157	1 617	269	1 032	180	-
Amager Hospital	26 475	10 127	29	68	39	109	-
Frederiksborg Amt	29	87	62 655	1	26	63	1
Roskilde Amt	101	335	40	41 150	279	201	-
Vestsjællands Amt	1 998	2 386	1 190	997	71 575	817	58
Storstrøms Amt	56	65	1	182	142	32 253	180
Bornholms Regionskommune	15	1	-	4	-	9	5 659
Fyns Amt	563	2	114	-	6	10	-
Sønderjyllands Amt	199	48	-	9	66	125	2
Ribe Amt	-	52	448	3	1	13	1
Vejle Amt	402	32	1	-	-	-	-
Ringkøbing Amt	12	-	3	2	-	-	-
Århus Amt	53	5	234	21	1	130	-
Viborg Amt	205	1	-	2	2	-	-
Nordjyllands Amt	62	26	2	2	2	2	10
Hele landet	318 485	168 172	69 251	52 415	75 534	34 762	7 038
Procent sengedage fra egne sygehuse	97,6	93,5	90,5	78,5	94,8	92,8	80,4
Procent sengedage fra andre sygehuse	2,4	6,5	9,5	21,5	5,2	7,2	19,6

Tabel B-11. Sengedage fordelt efter behandlende sygehus (amt) og patienternes bopælsamt 2003 (psykiatriske afdelinger)

Fyns Amt	Sønderjyllands Amt	Ribe Amt	Vejle Amt	Ringkøbing Amt	Århus Amt	Viborg Amt	Nordjyllands Amt	Øvrige/udlandet	I alt	Pct. senge-dage fra eget amt	Pct. senge-dage fra andre amter
128	28	98	39	56	443	14	184	4 101	314 154	90,5	9,5
244	4	8	2	18	71	31	12	672	155 379	94,7	5,3
29	19	-	2	-	6	1	6	695	37 605	97,3	2,7
8	3	3	4	18	4	3	12	1 298	64 215	97,6	2,4
16	-	-	16	-	1	86	40	478	42 743	96,3	3,7
33	-	2	376	17	409	54	730	1 254	81 896	87,4	12,6
2	-	3	2	-	29	-	8	83,0	33 006	97,7	2,3
1	-	-	69	-	-	4	-	207	5 969	94,8	5,2
82 058	6	2	453	3	451	16	45	721	84 450	97,2	2,8
261	52 975	13	62	11	95	-	42	197	54 105	97,9	2,1
33	147	40 712	132	69	99	15	10	8,0	41 743	97,5	2,5
85	516	1 673	55 656	387	194	107	53	205	59 311	93,8	6,2
3	21	1	1	30 730	26	2	14	25	30 840	99,6	0,4
644	473	418	4 048	838	110 022	747	859	6 191	124 684	88,2	11,8
5	-	24	2	1 330	58	50 961	180	25	52 795	96,5	3,5
18	47	44	26	124	248	1 269	94 947	596	97 425	97,5	2,5
83 568	54 239	43 001	60 890	33 601	112 156	53 310	97 142	16 756	1 280 320	93,7	6,3
98,2	97,7	94,7	91,4	91,5	98,1	95,6	97,7				
1,8	2,3	5,3	8,6	8,5	1,9	4,4	2,3				

Tabel B-12. Ambulante besøg fordelt efter behandlende sygehus (amt) og patienternes bopælsamt 2003 (psykiatriske afdelinger)

Sygehusets beliggenhed	H:S	Københavns Amt	Frederiksborg Amt	Roskilde Amt	Vestsjællands Amt	Storstrøms Amt	Bornholms Regionskommune
Hovedstadens Sygehusfællesskab	143 853	2 028	793	5 098	524	247	305
Københavns Amt	5 414	59 645	487	249	94	94	16
Amager Hospital	22 737	6 250	-	-	9	-	-
Frederiksborg Amt	80	117	41 940	6	79	-	8
Roskilde Amt	121	77	21	25 347	500	94	-
Vestsjællands Amt	62	5	23	40	29 790	60	-
Storstrøms Amt	8	32	7	17	548	23 035	-
Bornholms Regionskommune	5	-	6	-	1	8	3 738
Fyns Amt	75	30	24	8	84	37	-
Sønderjyllands Amt	1	-	3	-	2	1	-
Ribe Amt	-	5	3	1	-	4	-
Vejle Amt	7	15	1	2	15	-	4
Ringkøbing Amt	17	2	-	-	-	-	-
Århus Amt	27	11	19	-	24	1	-
Viborg Amt	-	15	-	-	1	-	-
Nordjyllands Amt	13	44	8	-	11	-	42
Hele landet	172 420	68 276	43 335	30 768	31 682	23 581	4 113
Procent amb. besøg fra egne sygehuse	96,6	96,5	96,8	82,4	94,0	97,7	90,9
Procent amb. besøg fra andre sygehuse	3,4	3,5	3,2	17,6	6,0	2,3	9,1

Tabel B-12. Ambulante besøg fordelt efter behandlende sygehus (amt) og patienternes bopælsamt 2003 (psykiatriske afdelinger)

Fyns Amt	Sønderjyllands Amt	Ribe Amt	Vejle Amt	Ringkøbing Amt	Århus Amt	Viborg Amt	Nordjyllands Amt	Øvrige/udlandet	I alt	Procent amb. besøg fra eget område	Procent amb. besøg fra andet område
90	11	28	39	7	73	20	31	94	153 241	93,9	6,1
28	5	5	5	2	4	-	4	17	66 069	90,3	9,7
15	-	-	-	-	-	-	-	8	29 019	99,9	0,1
18	2	4	2	1	1	3	-	7	42 268	99,2	0,8
-	-	-	12	-	7	-	30	20	26 229	96,6	3,4
1	-	-	1	-	5	13	4	32	30 036	99,2	0,8
12	-	3	-	-	3	-	-	51	23 716	97,1	2,9
-	-	-	2	1	-	-	-	9	3 770	99,2	0,8
38 303	138	106	283	68,0	107	29	30	123	39 445	97,1	2,9
9	25 290	23	11	-	63	-	-	72	25 475	99,3	0,7
116	133	34 430	188	49,0	21	1	10	3	34 964	98,5	1,5
24	128	239	35 842	5	104	8	35	48	36 477	98,3	1,7
8	20	-	3	14 728	13	18	3	-	14 812	99,4	0,6
28	87	40	302	172	56 063	313	398	71	57 556	97,4	2,6
5	-	2	32	46	52	38 680	52	8	38 893	99,5	0,5
14	7	11	36	25	137	137	20 590	46	21 121	97,5	2,5
38 671	25 821	34 891	36 758	15 104	56 653	39 222	21 187	609	643 091	96,4	3,6
99,0	97,9	98,7	97,5	97,5	99,0	98,6	97,2				
1,0	2,1	1,3	2,5	2,5	1,0	1,4	2,8				

Tabel B-13. Udskrivninger, sengedage og ambulante besøg fordelt efter alder køn og patienternes bopælsamt 2003 (psykiatriske afdelinger)

Alders- gruppe	Køn		Københavns	Frederiksberg	H:S	Københavns	Frederiksberg	Roskilde	Vestsjæl-	Storstrøms
			Kommune	Kommune		Amt	Amt	Amt	lands Amt	Amt
0-14	M	Udskrivninger	13	1	14	18	13	4	8	2
		Sengedage	800	139	939	861	427	43	218	357
		ambulante besøg	4 589	670	5 259	3 778	4 412	1 386	1 323	967
	K	Udskrivninger	20	2	22	28	16	18	11	10
		Sengedage	1 821	200	2 021	1 932	1 451	609	588	1 007
		ambulante besøg	2 334	437	2 771	1 782	1 745	649	478	571
	I alt	Udskrivninger	33	3	36	46	29	22	19	12
		Sengedage	2 621	339	2 960	2 793	1 878	652	806	1 364
		ambulante besøg	6 923	1 107	8 030	5 560	6 157	2 035	1 801	1 538
15-24	M	Udskrivninger	204	46	250	213	126	91	97	109
		Sengedage	19 087	3 036	22 123	10 541	3 198	4 274	3 592	4 550
		ambulante besøg	5 296	608	5 904	2 938	2 069	1 305	1 645	1 055
	K	Udskrivninger	303	43	346	207	218	132	167	86
		Sengedage	17 463	1 973	19 436	11 074	5 681	4 741	4 911	1 267
		ambulante besøg	10 703	1 588	12 291	4 832	3 323	2 638	2 617	1 587
	I alt	Udskrivninger	507	89	596	420	344	223	264	195
		Sengedage	36 550	5 009	41 559	21 615	8 879	9 015	8 503	5 817
		ambulante besøg	15 999	2 196	18 195	7 770	5 392	3 943	4 262	2 642
25-44	M	Udskrivninger	1 638	145	1 783	956	774	298	457	480
		Sengedage	86 938	7 251	94 189	38 442	13 994	12 324	16 461	5 759
		ambulante besøg	39 920	5 356	45 276	14 050	6 927	6 358	5 658	3 745
	K	Udskrivninger	1 219	167	1 386	729	621	294	404	337
		Sengedage	51 974	8 016	59 990	26 205	12 444	10 451	14 819	4 789
		ambulante besøg	36 335	6 333	42 668	15 989	9 514	7 076	7 583	4 741
	I alt	Udskrivninger	2 857	312	3 169	1 685	1 395	592	861	817
		Sengedage	138 912	15 267	154 179	64 647	26 438	22 775	31 280	10 548
		ambulante besøg	76 255	11 689	87 944	30 039	16 441	13 434	13 241	8 486
45-64	M	Udskrivninger	968	121	1 089	717	448	207	282	315
		Sengedage	40 998	4 722	45 720	23 083	7 443	6 836	8 616	5 152
		ambulante besøg	20 507	2 969	23 476	9 999	4 452	5 088	3 725	3 001
	K	Udskrivninger	814	155	969	760	611	240	356	361
		Sengedage	36 454	7 007	43 461	26 344	12 543	6 226	11 392	5 318
		ambulante besøg	18 099	4 421	22 520	10 378	7 619	4 849	5 520	3 911
	I alt	Udskrivninger	1 782	276	2 058	1 477	1 059	447	638	676
		Sengedage	77 452	11 729	89 181	49 427	19 986	13 062	20 008	10 470
		ambulante besøg	38 606	7 390	45 996	20 377	12 071	9 937	9 245	6 912

Tabel B-13. Udskrivninger, sengedage og ambulante besøg fordelt efter alder køn og patienternes bopælsamt 2003 (psykiatriske afdelinger)

Bornholms Regions- kommune	Fyns Amt	Sønderjyl- lands Amt	Ribe Amt	Vejle Amt	Ringkøbing Amt	Århus Amt	Viborg Amt	Nordjyl- lands Amt	Hele landet
2	4	1	2	29	13	39	6	8	163
452	537	43	491	1 690	812	1 147	842	855	9 714
122	2 262	1 200	1 188	1 252	1 197	5 467	922	1 757	32 492
4	10	8	15	36	10	23	11	13	235
253	837	825	683	1 665	573	755	1 052	1 668	15 919
43	1 004	593	1 018	673	581	2 198	582	1 230	15 918
6	14	9	17	65	23	62	17	21	398
705	1 374	868	1 174	3 355	1 385	1 902	1 894	2 523	25 633
165	3 266	1 793	2 206	1 925	1 778	7 665	1 504	2 987	48 410
5	155	91	78	104	60	298	90	124	1 891
202	4 375	4 759	3 533	5 260	2 564	6 471	3 605	7 103	86 150
502	2 437	1 387	1 695	2 134	849	2 817	2 562	1 185	30 484
9	262	112	124	155	121	416	145	141	2 641
294	7 367	3 875	5 480	4 142	4 250	6 771	5 235	7 913	92 437
209	4 948	2 322	4 108	3 802	2 065	7 758	4 436	2 784	59 720
14	417	203	202	259	181	714	235	265	4 532
496	11 742	8 634	9 013	9 402	6 814	13 242	8 840	15 016	178 587
711	7 385	3 709	5 803	5 936	2 914	10 575	6 998	3 969	90 204
58	813	354	374	428	225	1 489	311	531	9 331
1 279	16 806	9 981	10 124	12 733	6 091	26 748	12 678	24 255	301 864
958	8 212	3 432	6 413	8 113	1 995	11 017	8 668	4 190	135 012
33	637	374	294	499	283	1 296	306	409	7 902
1 052	16 353	10 902	7 465	12 873	5 849	25 500	10 203	15 523	234 418
793	9 614	7 943	8 180	11 077	3 420	17 058	10 617	5 191	161 464
91	1 450	728	668	927	508	2 785	617	940	17 233
2 331	33 159	20 883	17 589	25 606	11 940	52 248	22 881	39 778	536 282
1 751	17 826	11 375	14 593	19 190	5 415	28 075	19 285	9 381	296 476
46	595	263	220	259	155	1 011	208	320	6 135
1 009	11 672	6 239	4 507	6 649	4 609	14 920	5 273	11 394	163 122
560	3 521	2 864	3 688	3 086	985	3 800	4 814	1 828	74 887
39	493	341	219	336	146	958	235	349	6 413
1 116	12 316	7 796	6 118	9 223	4 020	15 862	6 316	16 416	184 467
621	4 573	4 413	4 998	5 099	1 881	5 899	5 445	2 576	90 302
85	1 088	604	439	595	301	1 969	443	669	12 548
2 125	23 988	14 035	10 625	15 872	8 629	30 782	11 589	27 810	347 589
1 181	8 094	7 277	8 686	8 185	2 866	9 699	10 259	4 404	165 189

Tabel B-13. Udskrivninger, sengedage og ambulante besøg fordelt efter alder køn og patienternes bopælsamt 2003 (psykiatriske afdelinger)

Alders- gruppe	Køn		Københavns Kommune	Frederiksberg Kommune	H:S	Københavns Amt	Frederiks- borg Amt	Roskilde Amt	Vestsjæl- lands Amt	Storstrøms Amt
65-74	M	Udskrivninger	134	15	149	101	74	77	67	44
		Sengedage	5 397	617	6 014	4 316	1 959	2 033	2 598	1 091
		ambulante besøg	1 786	288	2 074	763	545	294	496	397
	K	Udskrivninger	158	42	200	237	130	71	112	71
		Sengedage	6 097	2 358	8 455	11 698	3 725	3 098	4 313	1 221
		ambulante besøg	2 581	1 311	3 892	1 954	998	644	1 225	988
	I alt	Udskrivninger	292	57	349	338	204	148	179	115
		Sengedage	11 494	2 975	14 469	16 014	5 684	5 131	6 911	2 312
		ambulante besøg	4 367	1 599	5 966	2 717	1 543	938	1 721	1 385
75-84	M	Udskrivninger	75	19	94	133	42	9	46	35
		Sengedage	2 394	1 132	3 526	3 733	1 472	246	1 691	880
		ambulante besøg	535	304	839	342	360	154	284	619
	K	Udskrivninger	169	46	215	184	90	55	67	111
		Sengedage	5 374	2 548	7 922	7 890	3 173	1 053	3 031	2 021
		ambulante besøg	3 257	858	4 115	1 239	870	228	784	1 340
	I alt	Udskrivninger	244	65	309	317	132	64	113	146
		Sengedage	7 768	3 680	11 448	11 623	4 645	1 299	4 722	2 901
		ambulante besøg	3 792	1 162	4 954	1 581	1 230	382	1 068	1 959
85+	M	Udskrivninger	17	9	26	20	12	4	12	18
		Sengedage	397	507	904	440	263	167	570	330
		ambulante besøg	153	90	243	63	99	13	94	174
	K	Udskrivninger	78	26	104	44	38	6	30	35
		Sengedage	2 977	808	3 785	1 613	1 478	314	2 734	1 020
		ambulante besøg	933	159	1 092	169	402	86	250	485
	I alt	Udskrivninger	95	35	130	64	50	10	42	53
		Sengedage	3 374	1 315	4 689	2 053	1 741	481	3 304	1 350
		ambulante besøg	1 086	249	1 335	232	501	99	344	659
Alle	M	Udskrivninger	3 049	356	3 405	2 158	1 489	690	969	1 003
		Sengedage	156 011	17 404	173 415	81 416	28 756	25 923	33 746	18 119
		ambulante besøg	72 786	10 285	83 071	31 933	18 864	14 598	13 225	9 958
	K	Udskrivninger	2 761	481	3 242	2 189	1 724	816	1 147	1 011
		Sengedage	122 160	22 910	145 070	86 756	40 495	26 492	41 788	16 643
		ambulante besøg	74 242	15 107	89 349	36 343	24 471	16 170	18 457	13 623
	I alt	Udskrivninger	5 810	837	6 647	4 347	3 213	1 506	2 116	2 014
		Sengedage	278 171	40 314	318 485	168 172	69 251	52 415	75 534	34 762
		ambulante besøg	147 028	25 392	172 420	68 276	43 335	30 768	31 682	23 581

Tabel B-13. Udskrivninger, sengedage og ambulante besøg fordelt efter alder køn og patienternes bopælsamt 2003 (psykiatriske afdelinger)

Bornholms Regions- kommune	Fyns Amt	Sønderjyl- lands Amt	Ribe Amt	Vejle Amt	Ringkø- bing Amt	Århus Amt	Viborg Amt	Nordjyl- lands Amt	Hele landet
8	77	45	22	59	24	90	21	51	909
146	1 853	1 163	1 050	1 318	661	1 960	899	2 473	29 534
111	421	250	738	446	253	227	631	137	7 783
8	173	81	69	92	50	171	57	84	1 606
796	4 971	2 782	1 821	3 254	1 840	4 457	2 391	4 516	59 338
110	624	401	948	679	540	310	420	220	13 953
16	250	126	91	151	74	261	78	135	2 515
942	6 824	3 945	2 871	4 572	2 501	6 417	3 290	6 989	88 872
221	1 045	651	1 686	1 125	793	537	1 051	357	21 736
4	73	42	20	28	16	45	35	55	677
170	1 051	1 124	517	349	474	1 502	1 366	1 894	19 995
38	274	253	380	121	330	30	28	47	4 099
9	179	81	54	72	50	130	49	60	1 406
234	4 419	3 359	1 025	1 185	1 426	4 355	1 673	2 217	44 983
41	572	507	1 054	205	711	58	64	34	11 822
13	252	123	74	100	66	175	84	115	2 083
404	5 470	4 483	1 542	1 534	1 900	5 857	3 039	4 111	64 978
79	846	760	1 434	326	1 041	88	92	81	15 921
1	6	6	-	4	7	17	10	7	150
34	158	133	-	24	176	377	537	312	4 425
2	47	66	135	16	88	6	7	-	1 053
1	61	26	16	30	14	35	26	21	487
1	853	1 258	187	525	256	1 331	1 240	603	17 198
3	162	190	348	55	209	8	26	8	3 493
2	67	32	16	34	21	52	36	28	637
35	1 011	1 391	187	549	432	1 708	1 777	915	21 623
5	209	256	483	71	297	14	33	8	4 546
124	1 723	802	716	911	500	2 989	681	1 096	19 256
3 292	36 452	23 442	20 222	28 023	15 387	53 125	25 200	48 286	614 804
2 293	17 174	9 452	14 237	15 168	5 697	23 364	17 632	9 144	285 810
103	1 815	1 023	791	1 220	674	3 029	829	1 077	20 690
3 746	47 116	30 797	22 779	32 867	18 214	59 031	28 110	48 856	648 760
1 820	21 497	16 369	20 654	21 590	9 407	33 289	21 590	12 043	356 672
227	3 538	1 825	1 507	2 131	1 174	6 018	1 510	2 173	39 946
7 038	83 568	54 239	43 001	60 890	33 601	112 156	53 310	97 142	1 263 564
4 113	38 671	25 821	34 891	36 758	15 104	56 653	39 222	21 187	642 482

Tabel B-14. Udskrivninger, sengedage og ambulante besøg fordelt efter afdelingspeciale og patienternes bopælsamt 2003 (psykiatriske afdelinger)

Speciale		Københavns Kommune	Frederiksberg Kommune	H:S	Køben- havns Amt	Frederiks- borg Amt	Roskilde Amt	Vestsjæl- lands Amt	Storstrøms Amt
Psykiatri	Udskrivninger	5 743	824	6 567	4 220	3 159	1 448	2 005	1 988
	Sengedage	271 987	39 594	311 581	159 236	64 707	49 791	71 283	32 095
	Ambulante besøg	138 382	23 867	162 249	60 074	35 234	27 572	28 407	23 519
Børne- og ungdoms- psykiatri	Udskrivninger	67	13	80	127	54	58	111	26
	Sengedage	6 184	720	6 904	8 936	4 544	2 624	4 251	2 667
	Ambulante besøg	8 646	1 525	10 171	8 202	8 101	3 196	3 275	62
I alt	Udskrivninger	5 810	837	6 647	4 347	3 213	1 506	2 116	2 014
	Sengedage	278 171	40 314	318 485	168 172	69 251	52 415	75 534	34 762
	Ambulante besøg	147 028	25 392	172 420	68 276	43 335	30 768	31 682	23 581

Tabel B-15. Udskrivninger, sengedage og ambulante besøg fordelt efter udskrivningsdiagnose og patienternes bopælsamt 2003 (psykiatriske afdelinger)

Sygdomsgruppe		Københavns Kommune	Frederiksberg Kommune	H:S	Køben- havns Amt	Frederiks- borg Amt	Roskilde Amt	Vestsjæl- lands Amt	Storstrøms Amt
Organiske psykiske lidelser	Udskrivninger	1 401	205	1 606	926	575	253	420	331
	Sengedage	42 018	6 343	48 361	23 723	9 706	5 375	10 714	3 462
	Ambulante besøg	9 814	1 200	11 014	3 283	3 133	2 197	2 653	3 099
Skizofreni/beslægtede lidelser	Udskrivninger	2 492	246	2 738	1 461	1 236	479	678	638
	Sengedage	157 721	21 051	178 772	67 516	28 133	23 154	32 066	12 391
	Ambulante besøg	79 593	10 604	90 197	26 676	13 129	12 117	11 197	5 812
Affektive lidelser og tilstande	Udskrivninger	1 001	289	1 290	1 062	619	335	466	593
	Sengedage	43 185	10 552	53 737	39 685	16 367	10 480	14 057	9 586
	Ambulante besøg	21 635	8 187	29 822	13 279	7 134	5 628	7 115	6 845
Nervøse tilstande	Udskrivninger	876	92	968	846	752	418	529	419
	Sengedage	31 901	2 296	34 197	35 319	14 431	12 014	17 860	8 207
	ambulante besøg	30 494	4 570	35 064	20 730	14 370	9 035	9 176	6 289
Psykiske lidelser og tilstande	Udskrivninger	40	5	45	52	31	21	23	33
	Sengedage	3 346	72	3 418	1 929	614	1 392	837	1 116
	Ambulante besøg	5 492	831	6 323	4 308	5 569	1 791	1 541	1 536
I alt	Udskrivninger	5 810	837	6 647	4 347	3 213	1 506	2 116	2 014
	Sengedage	278 171	40 314	318 485	168 172	69 251	52 415	75 534	34 762
	Ambulante besøg	147 028	25 392	172 420	68 276	43 335	30 768	31 682	23 581

Tabel B-14. Udskrivninger, sengedage og ambulante besøg fordelt efter afdelingsspeciale og patienternes bopælsamt 2003 (psykiatriske afdelinger)

Bornholms Regions- kommune	Fyns Amt	Sønderjyl- lands Amt	Ribe Amt	Vejle Amt	Ringkøbing Amt	Århus Amt	Viborg Amt	Nordjyl- lands Amt	Hele landet
217	3 492	1 759	1 448	1 994	1 070	5 740	1 409	2 122	38 638
6 179	81 438	51 248	38 332	54 160	29 341	104 415	48 678	90 978	1 193 462
3 824	33 917	22 818	30 204	33 160	11 749	42 482	36 611	16 545	568 365
10	46	66	59	137	104	278	101	51	1 308
859	2 130	2 991	4 669	6 730	4 260	7 741	4 632	6 164	70 102
289	4 754	3 003	4 687	3 598	3 355	14 171	2 611	4 642	74 117
227	3 538	1 825	1 507	2 131	1 174	6 018	1 510	2 173	39 946
7 038	83 568	54 239	43 001	60 890	33 601	112 156	53 310	97 142	1 263 564
4 113	38 671	25 821	34 891	36 758	15 104	56 653	39 222	21 187	642 482

Tabel B-15. Udskrivninger, sengedage og ambulante besøg fordelt efter udskrivningsdiagnose og patienternes bopælsamt 2003 (psykiatriske afdelinger)

Bornholms Regions- kommune	Fyns Amt	Sønderjyl- lands Amt	Ribe Amt	Vejle Amt	Ringkøbing Amt	Århus Amt	Viborg Amt	Nordjyl- lands Amt	Hele landet
50	824	432	239	300	211	1 750	247	435	8 599
666	9 007	8 477	3 754	3 457	3 305	12 057	7 725	10 165	159 954
137	2 718	1 735	2 678	1 135	1 573	983	1 029	808	38 175
60	913	402	525	631	357	1 461	400	739	12 718
2 679	36 391	17 279	18 029	23 675	12 277	43 251	23 323	46 889	565 825
1 903	11 489	5 262	11 751	11 653	2 804	13 635	14 115	5 257	236 997
50	813	562	512	703	375	1 499	489	397	9 765
1 751	21 668	16 669	14 210	18 251	11 954	38 326	12 319	22 154	301 214
910	5 933	8 938	11 703	9 775	4 819	15 294	8 418	3 493	139 106
62	943	420	213	449	195	1 196	361	576	8 347
1 478	15 765	11 455	6 065	13 383	4 482	16 714	8 877	16 271	216 518
990	15 841	7 890	7 467	12 152	4 253	19 768	13 980	9 581	186 586
5	45	9	18	48	36	112	13	26	517
464	737	359	943	2 124	1 583	1 808	1 066	1 663	20 053
173	2 690	1 996	1 292	2 043	1 655	6 973	1 680	2 048	41 618
227	3 538	1 825	1 507	2 131	1 174	6 018	1 510	2 173	39 946
7 038	83 568	54 239	43 001	60 890	33 601	112 156	53 310	97 142	1 263 564
4 113	38 671	25 821	34 891	36 758	15 104	56 653	39 222	21 187	642 482

Tabel B-16. Standardiserede ratetal pr. 1.000 indbyggere for udskrivinger, sengedage og ambulante besøg fordelt efter afdelingsspeciale og patienternes bopælsamt 2003 (psykiatriske afdelinger)

Speciale		Københavns	Frederiksberg	H:S	Køben-	Frederiks-	Roskilde	Vestsjæl-	Storstrøms
		Kommune	Kommune		havns	borg		lands	
Psykiatri	Udskrivinger	11,5	8,9	11,1	7,0	9,0	6,3	6,8	7,7
	Sengedage	529,4	420,9	513,6	267,7	188,2	224,8	247,6	125,5
	Ambulante besøg	266,1	251,8	264,2	101,7	102,9	120,3	97,4	92,1
Børne- og ungdomspsykiatri	Udskrivinger	0,2	0,3	0,2	0,2	0,1	0,2	0,3	0,1
	Sengedage	19,8	14,8	19,1	13,9	11,1	10,6	12,9	9,3
	Ambulante besøg	23,0	25,8	23,3	12,8	19,6	12,4	10,0	0,2
I alt	Udskrivinger	11,7	9,1	11,3	7,2	9,1	6,5	7,2	7,8
	Sengedage	549,1	435,7	532,7	281,5	199,3	235,4	260,5	134,7
	Ambulante besøg	289,1	277,6	287,6	114,5	122,5	132,7	107,4	92,3

Tabel B-17. Standardiserede ratetal pr. 1.000 indbyggere for udskrivinger, sengedage og ambulante besøg fordelt efter udskrivningsdiagnose og patienternes bopælsamt 2003 (psykiatriske afdelinger)

Sydgruppe		Københavns	Frederiksberg	H:S	Køben-	Frederiks-	Roskilde	Vestsjæl-	Storstrøms
		Kommune	Kommune		havns	borg		lands	
Organiske psykiske lidelser	Udskrivinger	3,0	2,2	2,9	1,5	1,6	1,1	1,4	1,2
	Sengedage	86,5	67,3	84,3	37,9	27,7	24,4	35,3	12,4
	Ambulante besøg	20,7	11,8	19,3	5,3	9,1	9,4	8,6	10,9
Skizofreni/beslægtede lidelser	Udskrivinger	4,8	2,8	4,4	2,5	3,7	2,1	2,4	2,6
	Sengedage	298,2	230,0	287,2	116,2	86,7	103,6	112,2	49,7
	Ambulante besøg	158,3	117,3	151,7	45,1	39,0	51,9	38,6	23,7
Affektive lidelser og tilstande	Udskrivinger	2,3	3,1	2,4	1,7	1,6	1,4	1,5	2,1
	Sengedage	98,4	112,5	101,0	62,5	42,4	45,3	45,8	33,5
	Ambulante besøg	45,5	88,8	52,8	21,7	18,7	23,8	23,7	25,4
Nervøse tilstande	Udskrivinger	1,6	1,0	1,5	1,5	2,2	1,8	1,8	1,7
	Sengedage	59,4	25,3	54,4	61,8	40,7	55,1	64,2	34,8
	Ambulante besøg	50,8	46,9	50,2	35,6	42,2	40,9	31,7	26,2
Psykiske lidelser og tilstande	Udskrivinger	0,1	0,1	0,1	0,1	0,1	0,1	0,1	0,1
	Sengedage	6,6	0,7	5,8	3,1	1,7	7,0	3,0	4,2
	Ambulante besøg	13,8	12,9	13,6	6,8	13,4	6,7	4,9	6,2
I alt	Udskrivinger	11,7	9,1	11,3	7,2	9,1	6,5	7,2	7,8
	Sengedage	549,1	435,7	532,7	281,5	199,3	235,4	260,5	134,7
	Ambulante besøg	289,1	277,6	287,6	114,5	122,5	132,7	107,4	92,3

Tabel B-16. Standardiserede ratetal pr. 1.000 indbyggere for udskrivninger, sengedage og ambulante besøg fordelt efter afdelingspeciale og patienternes bopælsamt 2003 (psykiatriske afdelinger)

Bornholms Regions- kommune	Fyns Amt	Sønderjyl- lands Amt	Ribe Amt	Vejle Amt	Ringkøbing Amt	Århus Amt	Viborg Amt	Nordjyllands Amt	Hele landet
5,1	7,4	7,3	6,7	5,8	4,1	8,8	6,4	4,4	7,2
142,7	174,4	216,4	181,0	157,5	111,9	161,2	224,0	187,1	224,0
100,7	74,3	98,5	142,5	96,8	45,7	63,9	171,1	35,0	107,0
0,2	0,1	0,2	0,2	0,4	0,3	0,4	0,4	0,1	0,2
17,0	4,2	10,2	17,4	17,6	13,1	11,5	17,2	11,2	12,5
6,1	9,6	10,6	18,1	9,5	10,7	21,1	9,7	8,9	13,5
5,3	7,5	7,5	6,9	6,1	4,4	9,2	6,8	4,5	7,5
159,7	178,6	226,6	198,4	175,1	125,0	172,7	241,1	198,4	236,5
106,8	83,9	109,1	160,6	106,3	56,4	85,0	180,8	44,0	120,5

Tabel B-17. Standardiserede ratetal pr. 1.000 indbyggere for udskrivninger, sengedage og ambulante besøg fordelt efter udskrivningsdiagnose og patienternes bopælsamt 2003 (psykiatriske afdelinger)

Bornholms Regions- kommune	Fyns Amt	Sønderjyl- lands Amt	Ribe Amt	Vejle Amt	Ringkøbing Amt	Århus Amt	Viborg Amt	Nordjyllands Amt	Hele landet
1,0	1,7	1,7	1,1	0,9	0,8	2,7	1,1	0,9	1,6
12,8	18,9	33,8	17,7	9,9	12,5	19,2	33,3	20,1	29,7
3,1	5,7	6,9	12,4	3,3	6,0	1,5	4,5	1,7	7,1
1,5	2,0	1,7	2,4	1,8	1,3	2,2	1,8	1,5	2,4
63,9	79,2	73,7	85,6	68,4	46,7	65,7	109,2	97,8	106,6
53,9	25,1	22,9	54,8	33,6	10,6	20,5	64,1	11,0	44,5
1,1	1,7	2,2	2,3	2,0	1,4	2,3	2,1	0,8	1,8
37,2	44,4	66,6	64,3	52,4	44,7	60,2	53,7	44,0	55,8
20,8	12,6	37,3	53,9	28,1	17,9	23,2	38,6	7,2	26,0
1,5	2,1	1,8	1,0	1,3	0,8	1,8	1,7	1,2	1,6
36,3	34,5	51,3	26,5	38,8	16,1	24,9	41,0	33,3	40,7
24,9	34,9	34,7	34,4	35,8	16,4	29,3	66,5	20,0	35,3
0,1	0,1	0,0	0,1	0,1	0,1	0,2	0,1	0,1	0,1
9,6	1,5	1,2	4,2	5,6	5,0	2,7	3,9	3,2	3,7
4,2	5,6	7,4	5,1	5,5	5,5	10,5	7,1	4,1	7,7
5,3	7,5	7,5	6,9	6,1	4,4	9,2	6,8	4,5	7,5
159,7	178,6	226,6	198,4	175,1	125,0	172,7	241,1	198,4	236,5
106,8	83,9	109,1	160,6	106,3	56,4	85,0	180,8	44,0	120,5

Tabel B-18. Udskrivninger, sengedage, gennemsnitlig liggetid og ambulante besøg samt standardiserede ratetal pr. 1.000 indbyggere fordelt efter patienternes bopælsamt 2003 (psykiatriske afdelinger)

Kommunegrupper	Antal udskrivninger	Antal sengedage	Ambulante besøg	Standardiserede ratetal pr.1.000 indbyggere		
				Udskrivninger	Sengedage	Ambulante besøg
Hovedstadsregionen						
Hovedstaden	7 063	336 405	177 970	10,7	502,1	263,7
Hovedstadens forstæder	5 260	186 146	81 363	7,3	263,0	113,0
Komm. med over 100.000 indbyggere	2 243	60 779	37 976	10,0	274,2	168,7
Øvrige Kommuner:	1 147	24 993	17 490	6,6	147,8	101,2
I alt	15 713	608 323	314 799	8,6	331,5	171,3
Bykommuner						
Med over 100.000 indbyggere	5 906	144 159	62 808	9,2	223,0	92,7
Med byer på 40.000-99.999 indbyggere	2 864	73 822	47 492	7,7	199,9	128,7
Med byer på 20.000-39.999 indbyggere	3 864	117 866	61 840	7,5	228,5	121,1
Med byer på 10.000-19.999 indbyggere	2 556	75 012	36 524	6,1	180,8	88,5
I alt	15 190	410 859	208 664	7,8	208,7	106,2
Øvrige Kommuner:						
Med mindst 50 pct. indbyggere i bymæssig bebyggelse	2 712	76 834	36 855	6,5	187,7	90,2
Med 33 1/3-50 pct. indbyggere i bymæssig bebyggelse	3 035	88 070	40 766	5,7	168,5	78,8
Med under 33 pct. 1/3 indbyggere i bymæssig bebyggelse	1 486	39 283	20 445	5,2	141,3	72,7
Uden bymæssig bebyggelse	1 810	40 195	20 953	6,2	137,1	73,2
I alt	9 043	244 382	119 019	5,9	162,5	79,7
Hele landet	39 946	1 263 564	642 482	7,5	236,5	120,5

Tabelafsnit C: Personstatistik

Tabel C-1. Antal udskrevne personer og antal personer i ambulatorier fordelt efter alder og køn 2003

		M	K	I alt
0-14	Udskrevne	68 323	58 239	126 562
	Ambulatorie	77 574	62 376	139 950
	I alt	119 566	99 655	219 221
15-24	Udskrevne	16 542	27 961	44 503
	Ambulatorie	41 849	61 788	103 637
	I alt	48 060	69 020	117 080
25-44	Udskrevne	47 166	117 835	165 001
	Ambulatorie	131 089	238 692	369 781
	I alt	145 431	257 792	403 223
45-64	Udskrevne	73 659	71 947	145 606
	Ambulatorie	175 037	202 053	377 090
	I alt	190 460	214 473	404 933
65-74	Udskrevne	39 448	38 273	77 721
	Ambulatorie	75 716	81 525	157 241
	I alt	82 848	88 766	171 614
75-84	Udskrevne	34 168	43 369	77 537
	Ambulatorie	49 363	66 867	116 230
	I alt	58 306	79 799	138 105
85+	Udskrevne	11 487	24 003	35 490
	Ambulatorie	11 097	23 338	34 435
	I alt	16 142	35 083	51 225
I alt	Udskrevne	290 793	381 627	672 420
	Ambulatorie	561 725	736 639	1 298 364
	I alt	660 813	844 588	1 505 401

Tabel C-2. Antal udskrevne personer og antal personer i ambulatorie fordelt efter køn, alder og bopælsamt 2003

	Køn	Københavns Kommune	Frederiksberg Kommune	Københavns Amt	Frederiksborg Amt	Roskilde Amt	Vestsjællands Amt	Storstrøms Amt	
0-14	Udskrevne	M	7 497	1 307	8 095	4 290	3 466	3 773	3 004
		K	6 345	1 171	7 126	3 518	2 871	3 077	2 587
	Ambulatorier	M	6 494	989	9 894	5 455	3 860	4 824	3 859
		K	5 227	790	8 222	4 251	3 070	3 865	3 091
	I alt	M	11 470	1 918	14 163	7 936	5 800	6 839	5 635
		K	9 585	1 615	12 066	6 406	4 723	5 541	4 653
15-24	Udskrevne	M	1 354	190	1 621	1 017	661	951	818
		K	3 373	407	3 207	1 485	1 047	1 772	1 277
	Ambulatorier	M	3 659	533	3 966	2 157	1 478	1 923	1 859
		K	6 917	934	6 229	3 083	2 184	3 165	2 521
	I alt	M	4 090	585	4 636	2 568	1 710	2 316	2 214
		K	7 561	997	7 101	3 498	2 444	3 550	2 934
25-44	Udskrevne	M	5 745	923	4 661	3 024	2 021	2 768	2 322
		K	15 155	2 750	13 133	7 699	5 235	6 444	4 886
	Ambulatorier	M	15 452	2 454	12 557	6 791	5 033	6 566	5 687
		K	28 750	5 254	25 667	15 250	10 101	11 790	9 462
	I alt	M	16 970	2 663	14 022	7 853	5 650	7 421	6 510
		K	30 741	5 501	27 789	16 203	10 818	12 767	10 503
45-64	Udskrevne	M	6 069	1 242	8 131	5 439	3 480	4 407	4 323
		K	5 579	1 283	8 438	5 529	3 543	4 359	3 966
	Ambulatorier	M	13 335	2 590	19 443	11 812	8 224	9 484	9 321
		K	14 541	3 444	23 515	14 055	9 273	10 491	10 122
	I alt	M	14 416	2 813	21 104	13 136	8 927	10 503	10 359
		K	15 386	3 634	24 942	15 197	9 924	11 283	10 972
65-74	Udskrevne	M	2 735	618	4 438	2 891	1 662	2 314	2 441
		K	2 794	757	4 893	2 766	1 525	2 204	2 177
	Ambulatorier	M	4 897	1 210	8 869	5 394	3 209	4 280	4 365
		K	6 101	1 639	10 368	5 414	3 086	4 395	4 263
	I alt	M	5 325	1 301	9 621	6 010	3 488	4 716	4 894
		K	6 540	1 742	11 296	6 004	3 369	4 853	4 783
75-84	Udskrevne	M	2 587	631	4 216	2 179	1 189	1 948	2 041
		K	4 398	1 166	5 838	2 619	1 473	2 444	2 397
	Ambulatorier	M	3 810	945	6 392	3 225	1 694	2 832	2 776
		K	7 157	1 810	8 687	3 811	2 272	3 599	3 437
	I alt	M	4 303	1 064	7 412	3 805	1 974	3 362	3 413
		K	8 197	2 066	10 374	4 704	2 646	4 389	4 309
85+	Udskrevne	M	1 149	303	1 320	671	400	662	667
		K	3 496	912	2 938	1 348	802	1 219	1 210
	Ambulatorier	M	1 261	320	1 180	612	380	636	541
		K	3 587	845	2 398	1 141	854	1 256	1 008
	I alt	M	1 630	414	1 730	938	528	931	903
		K	5 012	1 257	3 954	1 899	1 172	1 827	1 733
I alt	Udskrevne	M	27 136	5 214	32 482	19 511	12 879	16 823	15 616
		K	41 140	8 446	45 573	24 964	16 496	21 519	18 500
	Ambulatorier	M	48 908	9 041	62 301	35 446	23 878	30 545	28 408
		K	72 280	14 716	85 086	47 005	30 840	38 561	33 904
	I alt	M	58 204	10 758	72 688	42 246	28 077	36 088	33 928
		K	83 022	16 812	97 522	53 911	35 096	44 210	39 887

Tabel C-2. Antal udskrevne personer og antal personer i ambulatorie fordelt efter køn, alder og bopælsamt 2003

Bornholms Regions- kommune	Fyns Amt	Sønder- jyllands Amt	Ribe Amt	Vejle Amt	Ring- købing Amt	Århus Amt	Viborg Amt	Nordjyllands Amt	I alt
413	5 848	3 118	2 588	4 658	3 549	8 226	3 105	5 386	68 323
359	4 942	2 666	2 300	3 957	3 107	6 973	2 696	4 544	58 239
283	7 365	3 939	3 761	5 426	3 445	8 446	3 323	6 211	77 574
219	5 724	3 104	3 062	4 450	2 825	6 931	2 564	4 981	62 376
589	10 869	5 626	5 084	8 313	5 892	14 070	5 505	9 857	119 566
516	8 977	4 633	4 368	6 972	5 023	11 888	4 520	8 169	99 655
133	1 536	791	793	1 220	1 021	1 976	889	1 571	16 542
188	2 336	1 327	1 395	1 843	1 428	3 119	1 321	2 436	27 961
274	4 083	1 977	1 938	3 020	2 319	6 172	2 300	4 191	41 849
357	6 201	2 689	2 617	4 218	3 148	8 568	3 001	5 956	61 788
342	4 641	2 271	2 259	3 474	2 710	6 820	2 669	4 755	48 060
430	6 725	3 053	3 007	4 676	3 573	9 386	3 434	6 651	69 020
317	4 459	1 857	2 154	3 245	2 546	5 026	2 192	3 906	47 166
694	9 424	4 777	4 939	7 820	5 953	13 955	5 077	9 894	117 835
796	12 377	5 743	5 672	9 745	6 810	18 467	6 065	10 874	131 089
1 514	21 173	9 875	9 701	16 578	11 748	31 708	10 183	19 938	238 692
908	13 826	6 278	6 347	10 668	7 587	19 768	6 812	12 148	145 431
1 685	22 674	10 849	10 535	17 624	12 961	34 052	11 225	21 865	257 792
742	6 991	3 152	3 130	4 740	3 931	8 052	3 347	6 483	73 659
630	6 502	3 213	3 090	4 766	3 719	7 939	3 076	6 315	71 947
1 427	17 038	8 356	7 516	12 624	8 935	21 826	7 894	15 212	175 037
1 717	19 463	9 752	8 825	14 620	10 401	25 767	8 925	17 142	202 053
1 629	18 354	9 016	8 165	13 549	9 790	23 284	8 711	16 704	190 460
1 827	20 496	10 366	9 312	15 407	10 986	27 023	9 487	18 231	214 473
383	3 764	2 054	1 779	2 577	2 211	4 170	1 871	3 540	39 448
366	3 521	1 843	1 673	2 424	1 956	4 156	1 739	3 479	38 273
592	7 564	4 092	3 437	5 372	3 788	8 540	3 300	6 807	75 716
674	7 980	4 208	3 552	5 776	3 992	9 533	3 512	7 032	81 525
681	8 142	4 501	3 731	5 775	4 269	9 179	3 711	7 504	82 848
776	8 524	4 575	3 871	6 148	4 404	10 181	3 875	7 825	88 766
367	3 320	1 754	1 468	2 207	1 613	3 519	1 777	3 352	34 168
403	4 065	1 936	1 762	2 702	1 856	4 392	1 970	3 948	43 369
390	4 977	2 631	2 147	3 499	2 180	5 348	2 085	4 432	49 363
485	6 746	3 208	2 800	4 583	2 822	7 494	2 524	5 432	66 867
532	5 687	3 103	2 535	4 063	2 697	6 239	2 656	5 461	58 306
658	7 751	3 823	3 321	5 362	3 469	8 690	3 203	6 837	79 799
116	1 142	468	464	706	558	1 142	577	1 142	11 487
248	2 366	978	782	1 433	942	2 283	1 047	1 999	24 003
85,0	1 241	474	497	708	510	1 300	386	966	11 097
133	2 647	1 048	885	1 494	900	2 668	737	1 737	23 338
147	1 675	683	690	1 041	785	1 754	718	1 575	16 142
298	3 626	1 545	1 264	2 172	1 418	3 686	1 347	2 873	35 083
2 471	27 060	13 194	12 376	19 353	15 429	32 111	13 758	25 380	290 793
2 888	33 156	16 740	15 941	24 945	18 961	42 817	16 926	32 615	381 627
3 847	54 645	27 212	24 968	40 394	27 987	70 099	25 353	48 693	561 725
5 099	69 934	33 884	31 442	51 719	35 836	92 669	31 446	62 218	736 639
4 828	63 194	31 478	28 811	46 883	33 730	81 114	30 782	58 004	660 813
6 190	78 773	38 844	35 678	58 361	41 834	104 906	37 091	72 451	844 588

Tabel C-3. Antal udskrevne personer og antal personer i ambulatorier fordelt efter køn, alder og 19 sygdomsgrupper 2003

		Udskrevne personer								
	Køn	0-14	15-24	25-44	45-64	65-74	75-84	85+	I alt	
01	Infektionssygdomme og parasitære sygdomme	M	4 029	723	1 854	2 370	1 185	1 321	538	12 020
		K	3 373	1 008	1 748	1 829	1 151	1 594	1 030	11 733
02	Ondartede svulster	M	198	144	918	5 461	4 965	4 099	1 011	16 796
		K	147	120	1 639	7 649	4 824	3 854	1 247	19 480
03	Godartede svulster	M	248	126	625	1 997	1 515	1 228	262	6 001
		K	280	296	2 546	4 245	1 284	973	269	9 893
04	Endokrine sygdomme, ernærings- sygdomme og stofskiftesygdomme	M	649	303	1 256	2 595	1 472	1 495	655	8 425
		K	673	374	1 820	2 679	1 614	2 467	1 775	11 402
05	Sygdomme i blod og bloddannende organer	M	366	90,0	298	867	841	1 169	551	4 182
		K	298	119	483	885	782	1 473	1 155	5 195
06	Psykiske lidelser m.v.	M	387	691	1 737	2 560	505	492	205	6 577
		K	393	569	1 001	1 392	459	721	487	5 022
07	Sygdomme i nervesystem og sanseorganer	M	2 894	800	2 469	4 168	2 144	1 635	434	14 544
		K	2 340	897	2 696	3 871	1 983	2 259	982	15 028
08	Sygdomme i kredsløbsorganer	M	184	356	3 534	17 354	12 156	10 662	3 357	47 603
		K	173	326	3 134	9 764	8 328	11 371	6 271	39 367
09	Sygdomme i åndedrætsorganer	M	10 850	1 537	3 578	5 575	4 791	5 451	2 116	33 898
		K	7 055	1 847	3 274	5 165	4 935	5 315	2 829	30 420
10	Sygdomme i fordøjelsesorganer	M	2 927	1 621	6 316	10 455	5 199	4 633	1 627	32 778
		K	1 905	1 902	6 866	8 974	4 452	5 399	3 216	32 714
11	Sygdomme i urin- og kønsorganer	M	1 341	659	2 379	4 342	3 396	3 322	1 086	16 525
		K	1 054	1 875	9 390	8 539	2 994	3 036	1 654	28 542
12	Sygdomme i svangerskab, under fødsel og i barselseng	K	38,0	10 876	66 917	124	.	1,0	.	77 956
13	Sygdomme i hud og underhud	M	1 046	844	1 976	1 738	574	446	148	6 772
		K	888	635	1 610	1 308	477	570	318	5 806
14	Sygdomme i knogler, bevægelsesystem og bindevæv	M	952	977	4 934	7 647	3 398	2 169	462	20 539
		K	866	1 177	4 565	8 065	4 809	4 354	1 428	25 264
15	Medfødte misdannelser	M	2 589	330	394	248	60,0	29,0	1,0	3 651
		K	1 513	328	459	307	75,0	36,0	14,0	2 732
16	Årsager til sygdomme i perinatalperiode og død som følge heraf	M	4 585	7,0	4,0	9,0	1,0	3,0	.	4 609
		K	3 343	5,0	42,0	4,0	4,0	3,0	2,0	3 403
17	Symptomer og mangelfuldt definerede tilstande	M	10 969	2 886	9 209	15 581	8 596	8 331	2 931	58 503
		K	9 162	5 101	13 751	14 531	7 477	8 999	4 848	63 869
18	Traumer, forgiftninger, anden voldelig legemsbeskadigelse	M	5 558	5 972	11 737	10 097	3 440	3 384	1 575	41 763
		K	3 964	3 737	7 205	8 582	4 809	7 320	5 807	41 424
19	Undersøgelser, forebyggende foranstaltninger m.m. af personer uden sygdoms- tegn eller uden oplysning om diagnose	M	33 261	360	1 942	2 822	1 809	1 860	748	42 802
		K	31 414	1 279	7 365	2 842	1 759	2 747	2 143	49 549
I alt	M	68 323	16 542	47 166	73 659	39 448	34 168	11 487	290 793	
	K	58 239	27 961	117 835	71 947	38 273	43 369	24 003	381 627	
	I alt	126 562	44 503	165 001	145 606	77 721	77 537	35 490	672 420	

Tabel C-3. Antal udskrevne personer og antal personer i ambulatorier fordelt efter køn, alder og 19 sygdomsgrupper 2003

Personer i ambulansforløb								Personer indlagt eller i ambu- latorie
0-14	15-24	25-44	45-64	65-74	75-84	85+	I alt	I alt
1 356	839	3 839	2 315	489	285	68,0	9 191	18 924
1 135	1 836	3 070	1 578	446	358	126	8 549	18 306
464	490	2 533	10 021	8 374	6 014	1 216	29 112	33 591
369	386	4 918	18 335	9 110	5 700	1 459	40 277	44 719
933	591	2 553	5 580	3 031	1 933	320	14 941	17 541
1 215	1 262	6 756	9 688	2 891	1 954	414	24 180	28 439
2 423	1 839	7 765	15 157	5 055	1 923	224	34 386	38 374
2 874	2 560	12 609	17 155	6 232	3 320	572	45 322	51 240
650	238	1 066	1 378	794	775	263	5 164	7 899
497	338	1 502	1 607	797	957	443	6 141	9 628
1 641	190	1 326	1 793	517	702	236	6 405	12 165
768	253	922	1 200	561	1 320	662	5 686	10 002
9 469	3 424	12 687	26 258	16 227	13 930	3 679	85 674	91 737
8 054	3 981	14 832	23 802	15 376	19 610	8 725	94 380	100 455
464	673	6 648	28 410	16 642	10 192	1 622	64 651	86 667
343	785	8 625	19 746	12 363	10 702	2 771	55 335	77 058
11 443	2 189	5 947	7 026	3 785	2 349	336	33 075	55 862
7 013	2 911	5 870	7 409	3 967	2 442	441	30 053	50 377
4 459	3 621	12 732	19 859	7 608	4 526	810	53 615	71 371
3 331	4 797	15 201	18 425	6 992	4 872	1 280	54 898	73 316
2 977	1 715	7 367	10 099	7 055	5 235	1 054	35 502	42 744
1 844	4 564	29 909	21 871	6 119	4 290	1 115	69 712	82 252
66,0	5 863	25 029	138	1,0	3,0	1,0	31 101	93 944
1 853	1 674	4 041	4 298	1 514	1 113	359	14 852	18 551
1 660	1 953	5 923	5 149	1 663	1 596	815	18 759	21 927
3 965	5 757	24 092	31 198	9 932	4 836	662	80 442	86 287
4 515	7 566	25 378	41 022	15 697	10 160	1 894	106 232	113 386
9 297	1 156	1 541	949	202	82,0	7,0	13 234	14 474
6 363	1 287	2 005	1 122	231	94,0	20,0	11 122	11 982
2 081	16,0	8,0	13,0	5,0	6,0	.	2 129	5 940
1 619	21,0	83,0	8,0	2,0	1,0	1,0	1 735	4 501
24 616	10 494	31 267	47 591	23 061	15 779	3 442	156 250	192 852
20 591	14 307	51 569	62 736	25 139	18 737	5 469	198 548	239 462
10 022	12 210	24 221	16 280	3 912	2 446	779	69 870	93 973
7 915	7 134	14 507	15 806	6 220	6 558	3 335	61 475	86 993
3 309	2 047	11 728	12 574	6 850	5 043	1 314	42 865	81 729
3 036	16 387	86 179	12 581	6 030	6 744	2 753	133 710	173 230
77 574	41 849	131 089	175 037	75 716	49 363	11 097	561 725	660 813
62 376	61 788	238 692	202 053	81 525	66 867	23 338	736 639	844 588
139 950	103 637	369 781	377 090	157 241	116 230	34 435	1 298 364	1 505 401

Tabel C-4. Antal udskrevne personer og antal personer i ambulatorier fordelt på 19 sygdomsgrupper 2003

	Køn	Udskrevne personer					
		Antal udskriv. I alt	Antal personer I alt	1 udskriv.	2 udskriv.	3 el. flere. udskriv.	
01	Infektionssygdomme og parasitære sygdomme	M	14 065	12 020	10 577	1 090	353
		K	13 477	11 733	10 425	1 047	261
02	Ondartede svulster	M	39 170	16 796	8 808	3 569	4 419
		K	43 281	19 480	11 095	3 909	4 476
03	Godartede svulster	M	8 002	6 001	4 644	985	372
		K	11 629	9 893	8 665	919	309
04	Endokrine sygdomme, ernærings sygdomme og stofskiftesygdomme	M	10 997	8 425	6 843	1 087	495
		K	14 487	11 402	9 515	1 328	559
05	Sygdomme i blod og bloddannende organer	M	6 791	4 182	3 061	629	492
		K	7 757	5 195	3 970	756	469
06	Psykiske lidelser m.v.	M	8 979	6 577	5 374	696	507
		K	6 318	5 022	4 250	537	235
07	Sygdomme i nervesystem og sanseorganer	M	19 449	14 544	11 725	1 896	923
		K	19 361	15 028	12 341	1 863	824
08	Sygdomme i kredsløbsorganer	M	78 955	47 603	30 013	10 142	7 448
		K	59 432	39 367	27 373	7 435	4 559
09	Sygdomme i åndedrætsorganer	M	47 890	33 898	26 379	4 731	2 788
		K	42 809	30 420	23 875	4 041	2 504
10	Sygdomme i fordøjelsesorganer	M	43 162	32 778	26 294	4 431	2 053
		K	43 599	32 714	25 583	4 993	2 138
11	Sygdomme i urin- og kønsorganer	M	22 593	16 525	12 790	2 501	1 234
		K	34 808	28 542	24 349	3 071	1 122
12	Sygdomme i svangerskab, under fødsel og i barselseng	K	88 446	77 956	70 083	6 194	1 679
13	Sygdomme i hud og underhud	M	8 321	6 772	5 776	755	241
		K	7 142	5 806	4 950	626	230
14	Sygdomme i knogler, bevægelsesystem og bindevæv	M	25 111	20 539	17 329	2 466	744
		K	31 115	25 264	21 192	3 112	960
15	Medfødte misdannelser	M	5 387	3 651	2 777	503	371
		K	3 962	2 732	2 086	369	277
16	Årsager til sygdomme i perinatalperiode og død som følge heraf	M	5 357	4 609	4 005	495	109
		K	3 981	3 403	2 959	350	94
17	Symptomer og mangelfuldt definerede tilstande	M	71 533	58 503	49 589	6 624	2 290
		K	76 349	63 869	55 034	6 828	2 007
18	Traumer, forgiftninger, anden voldelig legemsbeskadigelse	M	50 836	41 763	35 265	4 819	1 679
		K	50 940	41 424	34 553	5 199	1 672
19	Undersøgelser, forebyggende foranstaltninger m.m. af personer uden sygdomstegn eller uden oplysning om diagnose	M	45 353	42 802	41 124	1 286	392
		K	53 524	49 549	46 636	2 276	637
	I alt	M	511 951	290 793	190 398	52 932	47 463
		K	612 417	381 627	266 356	66 406	48 865
		I alt	1 124 368	672 420	456 754	119 338	96 328

Tabel C-4. Antal udskrevne personer og antal personer i ambulatorier fordelt på 19 sygdomsgrupper 2003

Personer i ambulans forløb								Personer indlagt eller i ambu- latorie
Antal besøg I alt	Antal personer I alt	1 besøg	2 besøg	3 besøg	4 besøg	5-9 besøg	10 + besøg	
35 428	9 191	3 234	1 653	1 025	801	1 839	639	18 924
26 221	8 549	3 413	1 927	1 062	671	1 120	356	18 306
195 685	29 112	6 207	5 448	3 497	3 087	5 338	5 535	33 591
275 982	40 277	9 348	10 039	4 506	2 848	5 291	8 245	44 719
38 451	14 941	7 246	3 763	1 636	799	980	517	17 541
50 362	24 180	13 182	6 135	2 397	941	1 113	412	28 439
142 147	34 386	6 982	7 012	6 570	4 496	7 188	2 138	38 374
164 302	45 322	11 650	9 795	7 970	5 224	8 355	2 328	51 240
20 894	5 164	1 660	1 090	677	450	880	407	7 899
23 714	6 141	2 077	1 322	775	519	969	479	9 628
52 716	6 405	2 479	1 140	542	376	668	1 200	12 165
29 906	5 686	2 195	1 200	592	379	713	607	10 002
212 665	85 674	35 558	22 762	11 635	5 743	8 434	1 542	91 737
242 185	94 380	38 778	23 720	12 766	6 856	10 483	1 777	100 455
208 946	64 651	26 715	14 139	7 692	4 638	7 892	3 575	86 667
155 806	55 335	25 312	12 659	6 339	3 388	5 374	2 263	77 058
79 224	33 075	15 693	8 393	3 990	2 010	2 276	713	55 862
71 553	30 053	14 561	7 456	3 552	1 727	2 072	685	50 377
116 581	53 615	28 088	13 718	5 062	2 466	3 290	991	71 371
128 168	54 898	28 336	12 210	5 752	3 029	4 301	1 270	73 316
201 383	35 502	15 496	8 891	4 344	2 312	2 670	1 789	42 744
248 852	69 712	34 142	15 931	7 092	3 495	5 214	3 838	82 252
85 078	31 101	14 381	7 046	2 852	1 798	3 794	1 230	93 944
58 664	14 852	5 598	3 170	1 815	1 198	1 956	1 115	18 551
67 896	18 759	7 492	3 957	2 268	1 394	2 443	1 205	21 927
189 706	80 442	38 483	19 895	9 611	4 949	6 015	1 489	86 287
283 022	106 232	47 653	25 297	13 070	7 233	9 898	3 081	113 386
28 763	13 234	7 490	2 938	1 261	656	730	159	14 474
26 209	11 122	6 056	2 330	1 190	613	734	199	11 982
3 956	2 129	1 241	494	216	84	71	23	5 940
3 295	1 735	1 006	405	160	80	67	17	4 501
339 868	156 250	83 338	35 094	16 227	8 772	10 451	2 368	192 852
415 523	198 548	109 212	44 707	19 995	9 969	11 915	2 750	239 462
152 509	69 870	35 261	16 636	8 290	4 155	4 738	790	93 973
135 513	61 475	30 242	15 149	7 388	3 733	4 317	646	86 993
122 377	42 865	23 637	8 610	3 546	2 306	2 953	1 813	81 729
415 581	133 710	55 858	27 775	14 314	9 576	20 345	5 842	173 230
2 199 963	561 725	199 497	122 378	72 766	46 688	82 621	37 775	660 813
2 849 168	736 639	246 553	160 592	96 309	62 321	118 464	52 400	844 588
5 049 131	1 298 364	446 050	282 970	169 075	109 009	201 085	90 175	1 505 401

Tabel C-5. Antal udskrevne personer og antal personer i ambulatorier fordelt på 99 sygdomsgrupper 2003

		Køn	Udskrevne personer				
			Antal udskriv. I alt	Antal personer I alt	1 udskriv.	2 udskriv.	3 el. flere. udskriv.
01	Tuberkulose, andre bakterielle sygdomme samt kønssygdomme	M	9 434	8 138	7 179	743	216
		K	9 674	8 468	7 538	758	172
02	Andre infektiøse og parasitære sygdomme samt følgetilstande	M	4 631	4 032	3 642	284	106
		K	3 803	3 379	3 077	239	63
03	Ondartet svulst i mavesæk	M	846	383	188	89	106
		K	478	221	116	49	56
04	Ondartet svulst i tyndtarm, tyktarm, ekskl. endetarm	M	2 327	1 468	981	328	159
		K	2 380	1 577	1 090	332	155
05	Ondartet svulst i endetarm	M	1 892	1 071	659	234	178
		K	1 522	825	474	197	154
06	Ondartet svulst i bugspytkirtel	M	1 040	477	213	139	125
		K	935	445	229	101	115
07	Ondartet svulst i andre fordøjelsesorganer og bughinde	M	1 808	782	360	194	228
		K	838	397	208	85	104
08	Ondartet svulst i luftrør, bronchie og lunge	M	5 125	2 312	1 188	512	612
		K	4 327	1 896	961	430	505
09	Ondartet svulst i brystkirtel	M	48	40	35	3	2
		K	7 966	5 205	3 777	936	492
10	Ondartet svulst i livmoder	K	3 354	1 402	784	262	356
11	Ondartet svulst i andre eller ikke nærmere specificerede kvindelige kønsorganer	K	4 126	1 391	628	248	515
12	Ondartet svulst i mandlige kønsorganer	M	5 026	2 949	1 945	561	443
13	Ondartet svulst i urinorganer	M	3 756	1 776	950	404	422
		K	1 474	695	388	163	144
14	Ondartet svulst på andre og ikke specificerede lokationer, herunder metastatiske svulster, samt carcinoma in situ	M	10 916	5 119	3 119	947	1 053
		K	11 120	5 579	3 598	976	1 005
15	Svulst i lymfatisk og bloddannende væv	M	6 386	1 807	684	335	788
		K	4 761	1 412	564	260	588
16	Fibromyom og myom i livmoder	K	2 995	2 780	2 580	185	15
17	Anden godartet svulst i livmoder og svulst på æggestok	K	1 407	1 335	1 272	57	6
18	Anden godartet svulst af ikke specificeret natur	M	8 002	6 001	4 644	985	372
		K	7 227	5 819	4 892	640	287
19	Tyreotoksikose	M	209	169	139	23	7
		K	938	795	691	77	27
20	Andre sygdomme i skjoldbruskkirtel	M	314	285	263	18	4
		K	1 412	1 326	1 250	69	7
21	Sukkersyge	M	5 543	4 268	3 441	570	257
		K	4 226	3 240	2 656	396	188
22	Andre endokrine sygdomme, avitaminoser og stofskiftesygdomme	M	4 931	3 973	3 386	419	168
		K	7 911	6 307	5 316	714	277
23	Sygdomme i blod og bloddannende organer	M	6 791	4 182	3 061	629	492
		K	7 757	5 195	3 970	756	469
24	Sindssygdomme	M	8 287	5 975	4 836	646	493
		K	5 147	4 074	3 451	427	196

Tabel C-5. Antal udskrevne personer og antal personer i ambulatorier fordelt på 99 sygdomsgrupper 2003

		Køn	Personer i ambulant forløb								Personer indlagt eller i ambulatorie
			Antal besøg I alt	Antal personer I alt	1 besøg	2 besøg	3 besøg	4 besøg	5-9 besøg	10 + besøg	
			I alt	I alt	I alt	I alt	I alt	I alt	I alt	I alt	
01	Tuberkulose, andre bakterielle sygdomme samt kønssygdomme	M	11 176	3 366	1 520	706	366	224	395	155	10 318
		K	11 791	4 093	1 717	1 007	525	288	430	126	11 343
02	Andre infektiøse og parasitære sygdomme samt følgetilstande	M	24 252	5 908	1 768	969	667	584	1 444	476	8 885
		K	14 430	4 500	1 727	927	552	383	683	228	7 157
03	Ondartet svulst i mavesæk	M	1 217	308	113	67	46	17	38	27	486
		K	765	169	61	35	2 0	16	17	2 0	276
04	Ondartet svulst i tyndtarm, tyktarm, ekskl. endetarm	M	10 224	1 343	395	214	107	69	196	362	1 998
		K	8 330	1 270	413	215	128	83	154	277	2 070
05	Ondartet svulst i endetarm	M	10 699	1 232	261	203	126	86	237	319	1 573
		K	8 056	1 029	249	179	10 0	69	175	257	1 271
06	Ondartet svulst i bugspytkirtel	M	2 021	308	89	38	29	26	48	78	549
		K	1 550	239	69	33	3 0	13	39	55	506
07	Ondartet svulst i andre fordøjelsesorganer og bughinde	M	3 056	586	172	121	66	43	96	88	967
		K	1 185	256	89	35	37	15	54	26	471
08	Ondartet svulst i luftrør, bronchie og lunge	M	18 612	2 287	465	306	181	177	523	635	3 103
		K	15 606	1 951	446	255	192	136	392	530	2 588
09	Ondartet svulst i brystkirtel	M	615	116	21	47	11	11	8	18	122
		K	122 996	17 098	3 650	5 741	1 695	930	1 650	3 432	17 673
10	Ondartet svulst i livmoder	K	12 819	2 247	840	438	294	165	156	354	2 709
11	Ondartet svulst i andre eller ikke nærmere specificerede kvindelige kønsorganer	K	12 296	1 800	405	287	172	196	324	416	2 270
12	Ondartet svulst i mandlige kønsorganer	M	31 805	7 587	1 644	1 606	1 079	1 328	1 512	418	8 398
13	Ondartet svulst i urinorganer	M	10 690	1 949	715	412	188	114	266	254	2 703
		K	3 154	697	283	144	79	29	92	7 0	1 059
14	Ondartet svulst på andre og ikke specificerede lokationer, herunder metastatiske svulster, samt carcinoma in situ	M	66 495	9 844	2 288	2 014	1 249	892	1 532	1 869	11 389
		K	59 294	11 190	3 079	2 502	1 475	902	1 564	1 668	13 124
15	Svulst i lymfatisk og bloddannende væv	M	40 251	5 337	938	905	648	505	1 036	1 305	5 609
		K	29 931	4 377	758	764	545	475	856	979	4 566
16	Fibromyom og myom i livmoder	K	5 601	3 907	2 748	832	216	72	36	3	5 119
17	Anden godartet svulst i livmoder og svulst på æggestok	K	2 619	1 714	1 096	422	145	27	24	.	2 577
18	Anden godartet svulst af ikke specificeret natur	M	38 451	14 941	7 246	3 763	1 636	799	980	517	17 541
		K	42 142	18 672	9 489	4 877	2 016	838	1 044	408	21 062
19	Tyreotoksikose	M	5 712	1 735	466	408	318	195	273	75	1 773
		K	30 039	8 791	2 358	1 991	1 574	959	1 513	396	8 975
20	Andre sygdomme i skjoldbruskirtel	M	3 984	1 493	562	361	253	134	164	19	1 561
		K	20 875	8 306	3 049	2 226	1 332	745	863	91	8 564
21	Sukkersyge	M	109 185	24 366	3 634	4 600	5 077	3 597	5 793	1 665	25 652
		K	81 882	18 168	2 591	3 284	3 706	2 680	4 574	1 333	19 329
22	Andre endokrine sygdomme, avitaminoser og stofskiftesygdomme	M	23 266	7 194	2 561	1 773	995	591	936	338	10 402
		K	31 506	10 834	4 172	2 574	1 442	880	1 321	445	15 779
23	Sygdomme i blod og bloddannende organer	M	20 894	5 164	1 660	1 090	677	450	880	407	7 899
		K	23 714	6 141	2 077	1 322	775	519	969	479	9 628
24	Sindssygdomme	M	48 258	4 026	1 074	616	337	271	545	1 183	9 346
		K	25 031	3 827	1 245	799	426	296	524	537	7 437

Tabel C-5. Antal udskrevne personer og antal personer i ambulatorier fordelt på 99 sygdomsgrupper 2003

	Køn	Udskrevne personer				
		Antal udskriv. I alt	Antal personer I alt	1 udskriv.	2 udskriv.	3 el. flere. udskriv.
25 Neuroser, personlighedsforstyrrelser og andre psykiske, ikke-psykotiske forstyrrelser samt åndssvaghed og mental retardering	M	692	624	573	42	9
	K	1 171	978	849	98	31
26 Epilepsi	M	3 469	2 395	1 799	385	211
	K	3 116	2 111	1 554	323	234
27 Andre sygdomme i nervesystem	M	9 468	6 816	5 450	861	505
	K	9 043	6 974	5 790	798	386
28 Øjenbetændelser	M	212	188	173	9	6
	K	253	220	195	21	4
29 Andre sygdomme og anomalier i øje	M	2 906	2 315	1 854	363	98
	K	3 631	2 893	2 301	481	111
30 Mellemørebetændelse og mastoidit	M	1 566	1 430	1 323	84	23
	K	1 245	1 161	1 095	55	11
31 Andre sygdomme i øre og processus mastoideus	M	1 828	1 640	1 488	128	24
	K	2 073	1 893	1 745	124	24
32 Aktiv gigtfeber og kronisk rheumatiske hjertesygdomme	M	72	61	51	9	1
	K	87	67	54	8	5
33 Blodtryksforhøjelse (herunder blodtryksforhøjelse med hjertesygdom og nyresygdom)	M	2 142	1 947	1 785	137	25
	K	3 021	2 705	2 454	207	44
34 Akut hjerterinfarkt	M	10 669	6 838	4 081	1 872	885
	K	5 945	4 116	2 778	929	409
35 Andre forkalkningsbetingede hjertesygdomme	M	17 999	11 394	7 299	2 580	1 515
	K	9 646	6 685	4 840	1 209	636
36 Symptomatisk hjertesygdom	M	19 998	13 556	9 807	2 375	1 374
	K	15 159	10 872	8 219	1 738	915
37 Andre hjertesygdomme	M	3 870	2 319	1 443	493	383
	K	2 465	1 524	960	322	242
38 Karsygdomme i hjerne	M	11 505	8 751	6 701	1 554	496
	K	11 001	8 259	6 241	1 501	517
39 Åreforkalkning	M	2 893	1 922	1 264	457	201
	K	2 291	1 540	1 026	349	165
40 Åreknuder i underekstremiteter og hæmoroïder	M	2 412	2 172	1 952	203	17
	K	3 643	3 212	2 816	367	29
41 Andre sygdomme i kredsløbsorganer	M	7 395	5 545	4 271	928	346
	K	6 174	4 895	3 986	680	229
42 Akutte infektioner i luftveje, undtagen influenza	M	5 004	4 441	3 989	371	81
	K	3 250	2 970	2 731	207	32
43 Influenza	M	468	456	444	12	.
	K	445	431	417	14	.
44 Lungebetændelse	M	14 632	12 070	10 222	1 441	407
	K	12 584	10 731	9 317	1 142	272
45 Bronkitis, udvidede lunger og astma	M	15 552	10 202	7 564	1 487	1 151
	K	15 643	10 207	7 468	1 569	1 170
46 Hævede mandler og polypper	M	2 430	2 343	2 262	77	4
	K	2 961	2 882	2 804	77	1
47 Andre sygdomme i øvre luftveje	M	3 051	2 853	2 672	168	13
	K	1 922	1 805	1 705	89	11

Tabel C-5. Antal udskrevne personer og antal personer i ambulatorier fordelt på 99 sygdomsgrupper 2003

	Køn	Personer i ambulansforløb									Personer indlagt eller i ambulatorie
		Antal besøg I alt	Antal personer I alt	1 besøg	2 besøg	3 besøg	4 besøg	5-9 besøg	10 + besøg	I alt	
		25	Neuroser, personlighedsforstyrrelser og andre psykiske, ikke-psykotiske forstyrrelser samt åndssvaghed og mental retardering	M	4 458	2 381	1 407	523	205	105	125
	K	4 875	1 865	960	397	166	83	189	7 0	2 614	
26	Epilepsi	M	11 355	6 232	3 429	1 545	705	309	233	11	7 541
	K	13 043	6 450	3 241	1 701	796	356	324	32	7 549	
27	Andre sygdomme i nervesystem	M	43 909	19 100	9 001	4 665	2 375	1 230	1 559	270	22 940
	K	50 627	20 674	9 087	5 100	2 605	1 621	1 871	390	24 683	
28	Øjenbetændelser	M	7 067	2 146	945	396	220	142	292	151	2 210
	K	9 105	2 712	1 254	467	265	170	361	195	2 776	
29	Andre sygdomme og anomalier i øje	M	74 237	25 798	10 550	4 429	4 084	2 114	3 891	730	26 088
	K	101 188	35 003	14 007	5 789	5 606	3 033	5 771	797	35 355	
30	Mellemørebetændelse og mastoidit	M	8 070	3 173	1 519	680	339	199	355	81	3 962
	K	6 730	2 741	1 342	549	291	210	296	53	3 357	
31	Andre sygdomme i øre og processus mastoideus	M	68 027	32 922	13 186	12 217	4 174	1 658	1 533	154	33 502
	K	61 492	30 787	13 061	11 450	3 484	1 367	1 290	135	31 564	
32	Aktiv gigtfeber og kronisk rheumatiske hjertesygdomme	M	214	128	86	21	1 0	5	6	.	172
	K	435	168	93	26	22	8	12	7	219	
33	Blodtryksforhøjelse (herunder blodtryksforhøjelse med hjertesygdom og nyresygdom)	M	26 574	7 227	2 348	1 713	1 002	703	1 153	308	8 374
	K	25 559	7 951	2 731	1 873	1 102	735	1 209	301	9 669	
34	Akut hjerteinfarkt	M	9 029	2 906	1 207	623	395	199	342	140	8 099
	K	3 815	1 231	540	279	165	63	133	51	4 613	
35	Andre forkalkningsbetingede hjertesygdomme	M	43 524	15 493	6 458	3 637	1 951	1 172	1 744	531	20 773
	K	21 091	8 071	3 515	1 937	1 027	598	766	228	11 820	
36	Symptomatisk hjertesygdom	M	59 191	15 785	5 764	3 092	1 970	1 240	2 429	1 290	23 324
	K	37 388	11 226	4 521	2 340	1 435	803	1 444	683	18 275	
37	Andre hjertesygdomme	M	12 293	5 034	2 677	982	512	279	439	145	6 314
	K	8 806	3 897	2 183	794	355	192	272	101	4 717	
38	Karsygdomme i hjerne	M	13 627	4 342	2 469	744	317	190	324	298	11 043
	K	10 806	3 463	2 018	591	249	126	231	248	10 253	
39	Åreforkalkning	M	8 580	4 364	2 720	893	345	133	202	71	5 014
	K	6 609	3 612	2 334	691	264	126	160	37	4 170	
40	Åreknuder i underekstremiteter og hæmorroider	M	15 706	7 341	3 853	1 987	768	299	310	124	8 107
	K	24 680	12 786	7 053	3 572	1 277	384	348	152	13 833	
41	Andre sygdomme i kredsløbsorganer	M	20 208	7 114	3 764	1 402	595	336	602	415	10 358
	K	16 617	5 932	3 097	1 179	542	281	507	326	9 109	
42	Akutte infektioner i luftveje, undtagen influenza	M	2 043	1 361	967	258	73	28	32	3	5 394
	K	1 888	1 201	846	200	83	34	33	5	3 887	
43	Influenza	M	9 0	47	3 0	4	7	2	4	.	488
	K	102	53	34	11	4	.	3	1	467	
44	Lungebetændelse	M	6 600	2 601	1 346	584	261	152	196	62	13 252
	K	5 427	2 336	1 240	512	235	134	166	49	11 795	
45	Bronkitis, udvidede lunger og astma	M	38 515	17 088	7 760	4 859	2 204	998	1 009	258	23 680
	K	37 527	15 935	7 201	4 283	2 117	958	1 080	296	22 495	
46	Hævede mandler og polypper	M	3 605	2 617	1 823	660	10 0	19	15	.	3 425
	K	4 632	3 419	2 442	816	115	3 0	16	.	4 323	
47	Andre sygdomme i øvre luftveje	M	20 379	7 220	3 095	1 595	1 007	568	671	284	8 039
	K	15 902	5 437	2 350	1 252	725	389	480	241	6 028	

Tabel C-5. Antal udskrevne personer og antal personer i ambulatorier fordelt på 99 sygdomsgrupper 2003

		Køn	Udskrevne personer				
			Antal udskriv.	Antal personer	1 udskriv.	2 udskriv.	3. el. flere udskriv.
			I alt	I alt			
48	Andre sygdomme i åndedrætsorganer	M	6 753	4 469	3 293	717	459
		K	6 004	3 949	2 930	586	433
49	Sygdomme i mundhule, spytkirtler og kæbe	M	1 283	1 182	1 097	71	14
		K	1 371	1 249	1 140	96	13
50	Sår i mavesæk, tolvfingertarm og spiserør	M	2 838	2 457	2 141	266	50
		K	3 251	2 796	2 418	312	66
51	Andre sygdomme i mave, tolvfingertarm og spiserør	M	3 984	3 330	2 927	277	126
		K	3 341	2 893	2 592	223	78
52	Blindtarmsbetændelse	M	2 885	2 744	2 619	110	15
		K	2 564	2 405	2 262	127	16
53	Bugbrok	M	8 385	7 589	6 889	622	78
		K	2 839	2 543	2 285	223	35
54	Tarmslyng uden oplysning om brok	M	1 340	1 082	884	146	52
		K	1 899	1 531	1 245	236	50
55	Ikke-infektøs tarmbetændelse, udposning på tarm og funktionelle tarmforstyrrelser	M	6 338	5 010	4 151	599	260
		K	9 164	7 169	5 911	872	386
56	Andre sygdomme i tarm og bughinde	M	6 836	5 560	4 710	609	241
		K	6 443	5 138	4 318	602	218
57	Galdesten, galdeblære- og galdegangsbetændelse	M	4 487	3 047	2 109	623	315
		K	9 599	7 105	5 249	1 389	467
58	Andre sygdomme i lever, galdeveje og bugspytkirtel	M	4 786	2 900	1 983	527	390
		K	3 128	2 117	1 526	373	218
59	Infektøse sygdomme i nyrer og blærebetændelse	M	2 567	2 266	2 028	196	42
		K	5 636	5 021	4 508	437	76
60	Sten i nyrer og andre dele af urinorganer	M	3 443	2 423	1 759	444	220
		K	1 809	1 211	851	230	130
61	Andre sygdomme i urinorganer	M	8 158	5 237	3 717	872	648
		K	7 601	5 228	3 978	721	529
62	Forstørret blærehalskirtel	M	4 408	3 811	3 303	431	77
63	Andre sygdomme i mandlige kønsorganer	M	3 782	3 428	3 125	267	36
64	Sygdomme i brystkirtel, æggestok, æggeleder m.m.	M	235	220	207	11	2
		K	4 670	4 236	3 853	341	42
65	Fremfald og forkert lejring af livmoder	K	3 769	3 559	3 365	179	15
66	Menstruationsforstyrrelse	K	5 186	4 735	4 329	367	39
67	Klimakterielle symptomer	K	29	27	25	2	.
68	Andre sygdomme i kvindelige kønsorganer	K	6 108	5 517	5 038	399	80
69	Urinvejsinfektioner og forgiftninger i svangerskab og barselseng	K	1 356	1 148	986	131	31
70	Andre komplikationer i svangerskab og barselsseng	K	14 043	11 337	9 525	1 342	470
71	Abort efter abortlovens § 1-3	K	6 357	6 197	6 042	151	4
72	Spontan abort	K	2 625	2 487	2 359	119	9
73	Anden og ikke specificeret abort	K	767	723	682	38	3
74	Fødsel uden komplikation	K	45 068	45 061	45 054	7	.
75	Fødsel med komplikationer	K	18 230	18 013	17 821	172	20
76	Infektioner i hud og underhud	M	5 034	4 437	3 943	415	79
		K	3 506	3 038	2 687	267	84

Tabel C-5. Antal udskrevne personer og antal personer i ambulatorier fordelt på 99 sygdomsgrupper 2003

	Køn	Personer i ambulansforløb									Personer indlagt eller i ambu- latorie
		Antal besøg I alt	Antal personer I alt	1 be- søg	2 besøg	3 besøg	4 besøg	5-9 besøg	10 + besøg	I alt	
48	Andre sygdomme i åndedrætsorganer	M	7 992	2 965	1 488	632	321	191	241	92	6 300
		K	6 075	2 393	1 135	553	256	160	220	69	5 511
49	Sygdomme i mundhule, spytkirtler og kæbe	M	15 486	6 576	3 624	1 334	673	315	392	238	6 925
		K	18 165	7 568	4 352	1 432	637	315	502	330	7 892
50	Sår i mavesæk, tolvfingertarm og spiserør	M	2 970	1 583	943	360	139	57	69	15	3 527
		K	3 307	1 669	933	406	151	77	85	17	3 913
51	Andre sygdomme i mave, tolvfingertarm og spiserør	M	13 355	7 988	5 431	1 365	564	294	307	27	10 284
		K	13 639	8 134	5 689	1 210	551	319	323	42	10 218
52	Blindtarmsbetændelse	M	419	155	100	32	7	4	11	1	2 776
		K	188	122	85	20	12	1	4	.	2 437
53	Bugbrok	M	25 863	16 481	9 339	5 776	953	243	156	14	18 812
		K	9 123	5 838	3 769	1 449	404	110	96	10	6 888
54	Tarmslyng uden oplysning om brok	M	419	179	89	46	16	10	13	5	1 148
		K	651	269	156	51	29	10	14	9	1 649
55	Ikke-infektios tarmbetændelse, udposning på tarm og funktionelle tarmforstyrrelser	M	32 701	12 091	5 355	2 679	1 495	829	1 335	398	15 098
		K	50 159	18 084	7 530	4 095	2 360	1 366	2 163	570	22 253
56	Andre sygdomme i tarm og bughinde	M	11 857	5 172	2 806	1 136	548	268	310	104	9 094
		K	13 702	6 047	3 226	1 437	606	302	353	123	9 654
57	Galdesten, galdeblære- og galdegangsbetændelse	M	4 188	2 278	1 301	576	211	88	89	13	3 986
		K	10 744	6 459	3 907	1 633	559	190	155	15	9 687
58	Andre sygdomme i lever, galdeveje og bugspytkirtel	M	9 323	2 919	994	691	403	269	430	132	4 679
		K	8 490	2 804	937	659	414	277	433	84	4 070
59	Infektiose sygdomme i nyrer og blærebetændelse	M	4 078	1 619	788	397	173	122	116	23	3 515
		K	9 671	3 808	1 938	913	391	210	274	82	7 888
60	Sten i nyrer og andre dele af urinorganer	M	6 724	2 728	1 247	628	310	209	299	35	3 806
		K	3 974	1 568	692	360	179	115	195	27	2 128
61	Andre sygdomme i urinorganer	M	145 700	8 781	2 651	1 607	1 050	665	1 162	1 646	11 376
		K	94 081	10 988	4 161	2 580	1 369	732	1 073	1 073	13 780
62	Forstørret blærehalskirtel	M	22 933	10 612	4 572	2 881	1 577	834	717	31	11 852
63	Andre sygdomme i mandlige kønsorganer	M	19 455	11 313	6 284	3 257	1 129	389	239	15	13 129
64	Sygdomme i brystkirtel, æggestok, æggeleder m.m.	M	2 493	1 528	907	431	113	44	30	3	1 571
		K	20 906	12 469	7 911	2 784	984	396	335	59	14 567
65	Fremfald og forkert lejring af livmoder	K	12 833	7 137	4 042	1 712	774	351	238	20	7 970
66	Menstruationsforstyrrelse	K	24 878	15 444	9 402	3 906	1 388	490	245	13	17 293
67	Klimakterielle symptomer	K	654	472	348	90	24	7	2	1	492
68	Andre sygdomme i kvindelige kønsorganer	K	81 855	20 140	8 175	3 949	1 798	1 051	2 665	2 502	22 799
69	Urinvejsinfektioner og forgiftninger i svangerskab og barselseng	K	5 502	1 374	352	225	201	128	378	90	2 077
70	Andre komplikationer i svangerskab og barselseng	K	55 214	16 456	6 303	3 280	1 779	1 229	2 853	1 012	22 957
71	Abort efter abortlovens § 1-3	K	12 445	9 190	6 399	2 435	276	62	18	.	15 160
72	Spontan abort	K	8 161	3 894	1 936	994	438	246	243	37	5 728
73	Anden og ikke specificeret abort	K	636	403	285	70	23	16	7	2	976
74	Fødsel uden komplikation	K	23	7	3	.	1	.	3	.	45 063
75	Fødsel med komplikationer	K	3 097	981	377	195	112	87	159	51	18 715
76	Infektioner i hud og underhud	M	9 422	3 671	1 684	850	436	270	352	79	6 508
		K	5 615	2 452	1 194	579	305	129	198	47	4 525

Tabel C-5. Antal udskrevne personer og antal personer i ambulatorier fordelt på 99 sygdomsgrupper 2003

	Køn	Udskrevne personer				
		Antal udskriv. I alt	Antal personer I alt	1 udskriv.	2 udskriv.	3. el. flere. udskriv.
77 Andre sygdomme i hud og underhud	M	3 287	2 408	1 942	323	143
	K	3 636	2 824	2 362	326	136
78 Leddegigt og beslægtede sygdomme	M	1 723	1 179	938	150	91
	K	2 386	1 587	1 208	237	142
79 Slidgigt og beslægtede tilstande	M	7 224	6 277	5 464	707	106
	K	10 307	8 893	7 694	1 030	169
80 Ledbetændelse, anden form for gigt i led og muskler	M	762	646	561	68	17
	K	469	402	349	42	11
81 Knoglemarvsbetændelse og andre knoglesygdomme	M	1 499	1 185	991	123	71
	K	2 060	1 736	1 504	169	63
82 Sygdomme i brusk mellem ryghvirvler, diskusprolaps og rygsmerter	M	5 099	3 997	3 173	620	204
	K	5 544	4 395	3 555	622	218
83 Andre sygdomme i knogler, bevægesystem og bindevæv	M	8 804	7 874	7 192	570	112
	K	10 349	9 078	8 242	656	180
84 Medfødte misdannelser	M	5 387	3 651	2 777	503	371
	K	3 962	2 732	2 086	369	277
85 Årsager til sygdomme i perinatalperioden og død som følge heraf	M	5 357	4 609	4 005	495	109
	K	3 981	3 403	2 959	350	94
86 Symptomer og mangelfuldt definerede tilstande	M	36 952	31 487	27 463	3 104	920
	K	40 354	35 050	31 063	3 169	818
87 Personer i kontakt med læge eller sygehus med henblik på undersøgelse	M	34 581	29 876	26 635	2 563	678
	K	35 995	31 699	28 688	2 441	570
88 Kraniebrud, brud af rygsøjle og kroppens knogler	M	3 519	2 830	2 339	346	145
	K	2 713	2 276	1 950	234	92
89 Knoglebrud af overekstremitet	M	5 888	5 203	4 595	535	73
	K	6 504	5 700	4 986	632	82
90 Brud af lårbenshals	M	3 177	2 720	2 327	342	51
	K	7 984	6 844	5 860	855	129
91 Brud af ankel	M	1 469	1 320	1 187	119	14
	K	1 542	1 413	1 300	100	13
92 Andet knoglebrud af underekstremitet	M	2 847	2 423	2 070	296	57
	K	2 827	2 472	2 164	270	38
93 Ledskred, forvridning og overrivning af ledbånd	M	4 121	3 818	3 551	240	27
	K	3 170	2 928	2 712	193	23

Tabel C-5. Antal udskrevne personer og antal personer i ambulatorier fordelt på 99 sygdomsgrupper 2003

		Køn	Personer i ambulant forløb								Personer indlagt eller i ambulatorie	
			Antal besøg I alt	Antal personer I alt	1 besøg	2 besøg	3 besøg	4 besøg	5-9 besøg	10 + besøg		I alt
77	Andre sygdomme i hud og underhud	M	49 242	11 330	4 023	2 358	1 387	944	1 596	1 022	12 329	
		K	62 281	16 428	6 403	3 404	1 969	1 268	2 234	1 150	17 667	
78	Leddegigt og beslægtede sygdomme	M	31 979	6 819	1 456	1 467	1 080	757	1 419	640	7 285	
		K	68 117	11 880	1 798	2 166	1 930	1 583	2 855	1 548	12 265	
79	Slidgigt og beslægtede tilstande	M	34 110	18 044	9 905	4 447	1 960	884	766	82	19 241	
		K	48 385	23 988	12 464	5 835	2 870	1 377	1 275	167	25 644	
80	Ledbetændelse, anden form for gigt i led og muskler	M	2 877	942	343	217	142	76	128	36	1 321	
		K	2 473	767	273	155	123	58	123	35	1 005	
81	Knoglemarvsbetændelse og andre knoglesygdomme	M	7 900	3 798	2 110	847	391	187	218	45	4 345	
		K	17 033	9 395	5 750	2 168	682	341	383	71	10 522	
82	Sygdomme i brusk mellem ryghvirvler, diskusprolaps og rygsmerter	M	27 499	12 790	6 797	3 057	1 316	658	751	211	14 480	
		K	31 071	13 753	7 204	3 205	1 461	681	876	326	15 881	
83	Andre sygdomme i knogler, bevægesystem og bindevæv	M	85 341	41 881	21 735	10 688	4 634	2 172	2 273	379	44 715	
		K	115 943	52 433	25 914	13 082	5 960	3 092	3 665	720	55 823	
84	Medfødte misdannelser	M	28 763	13 234	7 490	2 938	1 261	656	730	159	14 474	
		K	26 209	11 122	6 056	2 330	1 190	613	734	199	11 982	
85	Årsager til sygdomme i perinatalperioden og død som følge heraf	M	3 956	2 129	1 241	494	216	84	71	23	5 940	
		K	3 295	1 735	1 006	405	160	8 0	67	17	4 501	
86	Symptomer og mangelfuldt definerede tilstande	M	82 842	37 858	21 214	8 238	3 721	1 771	2 243	671	61 928	
		K	104 036	48 113	27 907	10 059	4 361	2 045	2 724	1 017	75 472	
87	Personer i kontakt med læge eller sygehus med henblik på undersøgelse	M	257 026	124 605	68 646	27 768	12 488	6 617	7 576	1 510	144 436	
		K	311 487	158 716	90 263	35 848	15 293	7 495	8 281	1 536	180 033	
88	Kraniebrud, brud af rygsøjle og kroppens knogler	M	7 189	3 461	1 775	845	424	180	201	36	5 016	
		K	3 787	1 830	1 028	401	184	9 0	102	25	3 440	
89	Knoglebrud af overekstremitet	M	28 015	12 840	5 469	3 633	1 916	925	836	61	14 942	
		K	33 658	14 514	5 627	4 234	2 328	1 117	1 106	102	16 694	
90	Brud af lårbenshals	M	1 744	912	570	187	68	35	41	11	3 079	
		K	4 050	2 273	1 488	466	158	72	61	28	7 664	
91	Brud af ankel	M	6 111	2 507	828	821	437	186	201	34	3 076	
		K	5 978	2 592	887	890	429	198	172	16	3 193	
92	Andet knoglebrud af underekstremitet	M	10 072	4 006	1 501	1 078	609	352	420	46	5 115	
		K	8 837	3 590	1 342	1 012	561	313	335	27	4 812	
93	Ledskred, forvridning og overrivning af ledbånd	M	30 854	17 133	9 781	4 126	1 699	785	710	32	18 497	
		K	26 744	13 984	7 651	3 331	1 491	700	763	48	15 145	

Tabel C-5. Antal udskrevne personer og antal personer i ambulatorier fordelt på 99 sygdomsgrupper 2003

		Køn	Udskrevne personer				
			Antal udskriv. I alt	Antal personer I alt	1 udskriv.	2 udskriv.	3. el. flere udskriv.
94	Hjernerystelse	M	4 553	4 395	4 253	131	11
		K	3 069	2 983	2 903	74	6
95	Anden eller ikke specificeret intrakraniel læsion	M	1 626	949	544	227	178
		K	728	440	268	94	78
96	Læsion af organer i hals, bryst og bughule samt bækken og kvæstelse med intakt hudoverflade	M	716	604	512	79	13
		K	342	283	238	33	12
97	Åbent sår og vævssønderrivning samt overfladisk læsion. Karlæsion og læsion af sener og muskler	M	6 667	6 298	5 968	299	31
		K	4 124	3 879	3 672	185	22
98	Forgiftninger	M	4 292	3 809	3 441	287	81
		K	5 955	4 965	4 331	460	174
99	Andre og ikke specificerede skader ved ydre påvirkning	M	11 961	10 031	8 683	1 000	348
		K	11 982	10 031	8 662	1 030	339
00	Undersøgelser, forebyggende foranstaltninger m.m. af personer uden sygdomstegn eller uden oplysning om diagnose	M	45 353	42 802	41 124	1 286	392
		K	53 524	49 549	46 636	2 276	637
	I alt	M	511 951	290 793	190 398	52 932	47 463
		K	612 417	381 627	266 356	66 406	48 865
		I alt	1 124 368	672 420	456 754	119 338	96 328

Tabel C-5. Antal udskrevne personer og antal personer i ambulatorier fordelt på 99 sygdomsgrupper 2003

	Køn	Personer i ambulansforløb								Personer indlagt eller i ambulatorie	
		Antal besøg	Antal personer								I alt
		I alt	I alt	1 besøg	2 besøg	3 besøg	4 besøg	5-9 besøg	10 + besøg		
94	Hjernerystelse	M	450	305	227	43	23	6	5	1	4 588
		K	429	253	194	36	12	4	5	2	3 151
95	Anden eller ikke specificeret intrakraniellæsion	M	1 065	393	248	83	23	14	12	13	1 149
		K	298	169	115	36	9	6	2	1	532
96	Læsion af organer i hals, bryst og bughule samt bækken og kvæstelse med intakt hudoverflade	M	330	191	123	37	12	12	6	1	668
		K	196	107	71	17	7	5	7	.	317
97	Åbent sår og vævssønderrivning samt overfladisk læsion. Karlæsion og læsion af sener og muskler	M	27 899	14 105	8 035	2 972	1 432	732	810	124	18 167
		K	16 165	9 124	5 708	1 854	762	374	369	57	12 134
98	Forgiftninger	M	2 984	643	355	54	27	16	77	114	4 317
		K	2 207	528	310	53	23	8	62	72	5 379
99	Andre og ikke specificerede skader ved ydre påvirkning	M	35 796	16 678	9 630	3 478	1 588	779	963	240	22 974
		K	33 164	15 320	8 620	3 420	1 452	735	894	199	21 581
00	Undersøgelser, forebyggende foranstaltninger m.m. af personer uden sygdomstegn eller uden oplysning om diagnose	M	122 377	42 865	23 637	8 610	3 546	2 306	2 953	1 813	81 729
		K	415 581	133 710	55 858	27 775	14 314	9 576	20 345	5 842	173 230
	I alt	M	2 199 963	561 725	199 497	122 378	72 766	46 688	82 621	37 775	660 813
		K	2 849 168	736 639	246 553	160 592	96 309	62 321	118 464	52 400	844 588
		I alt	5 049 131	1 298 364	446 050	282 970	169 075	109 009	201 085	90 175	1 505 401

Tabel C-6. Antal indlagte personer og antal personer i ambulatorier fordelt efter alder og køn 2003

		M	K	I alt
0-14 år	Indlagte	150	212	362
	Ambulatorie	4 655	1 949	6 604
	I alt	4 670	1 980	6 650
15-24 år	Indlagte	1 276	1 614	2 890
	Ambulatorie	3 564	5 945	9 509
	I alt	3 982	6 368	10 350
25-44 år	Indlagte	5 466	4 589	10 055
	Ambulatorie	10 869	12 696	23 565
	I alt	13 073	14 093	27 166
45-64 år	Indlagte	3 821	4 037	7 858
	Ambulatorie	6 264	8 107	14 371
	I alt	8 279	9 789	18 068
65-74 år	Indlagte	652	1 130	1 782
	Ambulatorie	1 250	2 195	3 445
	I alt	1 630	2 742	4 372
75-84 år	Indlagte	493	995	1 488
	Ambulatorie	1 265	2 663	3 928
	I alt	1 589	3 269	4 858
85+ år	Indlagte	133	355	488
	Ambulatorie	385	1 168	1 553
	I alt	480	1 407	1 887
I alt	Indlagte	11 991	12 932	24 923
	Ambulatorie	28 252	34 723	62 975
	I alt	33 703	39 648	73 351

Tabel C-7. Antal indlagte personer og antal personer i ambulatorie fordelt efter køn, alder og bopælsamt 2003

			Københavns Kommune	Frederiksberg Kommune	Københavns Amt	Frederiks- borg Amt	Roskilde Amt	Vest- sjællands Amt	Stor- strøms Amt
0-14	Indlagte	M	14	1	15	6	3	7	3
		K	20	2	24	15	14	13	12
	Ambulatorier	M	386	58	451	446	197	269	193
		K	198	28	213	181	84	130	99
	I alt	M	389	57	454	449	198	268	193
		K	203	29	218	183	87	130	101
15-24	Indlagte	M	166	32	157	66	64	74	57
		K	215	28	167	109	74	99	50
	Ambulatorier	M	368	49	328	173	162	211	224
		K	739	82	566	289	294	306	271
	I alt	M	420	56	391	204	181	235	241
		K	804	84	607	331	311	325	284
25-44	Indlagte	M	983	93	604	324	207	268	207
		K	734	115	483	281	188	244	168
	Ambulatorier	M	1 930	235	1 037	550	442	543	428
		K	2 133	294	1 280	637	532	614	469
	I alt	M	2 318	257	1 296	707	529	645	501
		K	2 338	327	1 456	747	602	674	513
45-64	Indlagte	M	584	80	457	249	154	198	160
		K	550	106	484	331	164	226	165
	Ambulatorier	M	875	139	658	408	239	395	356
		K	974	201	804	608	349	542	446
	I alt	M	1 218	182	901	560	329	482	427
		K	1 241	241	1 047	760	425	611	493
65-74	Indlagte	M	95	16	75	48	39	41	25
		K	122	32	176	73	50	68	39
	Ambulatorier	M	104	23	95	142	49	105	86
		K	171	79	183	229	79	186	165
	I alt	M	173	32	139	167	75	120	97
		K	237	93	293	259	97	207	170
75-84	Indlagte	M	57	18	88	33	10	41	24
		K	123	38	139	69	40	50	49
	Ambulatorier	M	60	21	71	179	21	113	126
		K	193	69	187	330	43	255	287
	I alt	M	102	31	138	197	28	138	130
		K	268	89	285	363	71	270	295
85+	Indlagte	M	16	8	19	9	5	11	11
		K	67	18	43	25	5	26	24
	Ambulatorier	M	13	10	27	57	4	37	45
		K	83	39	77	193	22	104	129
	I alt	M	27	16	37	63	7	42	50
		K	133	52	113	203	23	120	131
I alt	Indlagte	M	1 915	248	1 415	735	482	640	487
		K	1 831	339	1 516	903	535	726	507
	Ambulatorier	M	3 736	535	2 667	1 955	1 114	1 673	1 458
		K	4 491	792	3 310	2 467	1 403	2 137	1 866
	I alt	M	4 647	631	3 356	2 347	1 347	1 930	1 639
		K	5 224	915	4 019	2 846	1 616	2 337	1 987

Tabel C-7. Antal indlagte personer og antal personer i ambulatorie fordelt efter køn, alder og bopælsamt 2003

Bornholms Regions- kommune	Fyns Amt	Sønder- jyllands Amt	Ribe Amt	Vejle Amt	Ringkøbing Amt	Århus Amt	Viborg Amt	Nordjyllands Amt	I alt
3	6	1	2	24	13	36	7	9	150
3	8	6	9	20	11	26	14	15	212
57	366	228	299	289	226	768	173	249	4 655
19	129	108	140	88	84	253	72	123	1 949
57	368	227	298	291	225	770	174	252	4 670
19	130	109	140	92	83	261	72	123	1 980
5	99	76	47	79	43	174	50	87	1 276
9	130	73	81	86	72	238	76	107	1 614
32	353	213	206	273	140	430	161	241	3 564
37	593	327	448	451	267	744	223	308	5 945
35	366	235	219	298	157	497	170	277	3 982
40	610	343	466	464	286	825	249	339	6 368
35	497	257	187	273	164	795	194	378	5 466
27	400	238	160	292	150	677	163	269	4 589
86	1 163	554	602	703	342	1 240	420	594	10 869
80	1 154	723	776	973	446	1 481	495	609	12 696
97	1 277	675	659	813	422	1 635	499	743	13 073
86	1 210	802	815	1 061	507	1 758	528	669	14 093
32	385	189	132	184	110	577	116	214	3 821
30	349	197	143	237	103	545	122	285	4 037
54	718	364	377	375	188	569	221	328	6 264
73	798	477	511	587	269	739	303	426	8 107
73	838	483	424	458	257	957	272	418	8 279
83	891	568	539	681	311	1 031	342	525	9 789
6	64	33	22	40	23	72	16	37	652
9	100	56	47	70	43	130	39	76	1 130
7	144	106	109	92	75	53	30	30	1 250
25	212	169	205	131	137	98	57	69	2 195
11	167	127	119	114	88	111	39	51	1 630
27	246	198	220	168	161	187	76	103	2 742
5	35	26	15	14	13	45	23	46	493
8	99	62	28	38	43	113	42	54	995
10	125	169	138	63	119	14	12	24	1 265
19	266	270	332	103	229	29	25	26	2 663
13	146	186	139	74	123	55	33	56	1 589
23	311	314	336	132	253	131	61	67	3 269
1	6	5	-	4	5	16	9	8	133
1	27	23	7	15	10	35	14	15	355
1	27	52	52	14	34	6	6	-	385
3	93	148	116	44	97	7	7	6	1 168
2	31	54	52	18	37	22	14	8	480
4	110	161	118	58	105	41	18	17	1 407
87	1 092	587	405	618	371	1 715	415	779	11 991
87	1 113	655	475	758	432	1 764	470	821	12 932
247	2 896	1 686	1 783	1 809	1 124	3 080	1 023	1 466	28 252
256	3 245	2 222	2 528	2 377	1 529	3 351	1 182	1 567	34 723
288	3 193	1 987	1 910	2 066	1 309	4 047	1 201	1 805	33 703
282	3 508	2 495	2 634	2 656	1 706	4 234	1 346	1 843	39 648

Tabel C-8. Antal personer indlagt og antal personer i ambulatorie fordelt på alder og sygdomsgrupper 2003

			0-14	15-24	25-44	45-64	65-74	75-84	85+	I alt	
Organiske psykiske lidelser	M	Indlagte	-	264	1 535	1 375	260	263	98	3 795	
		Ambulatorie	-	331	1 046	934	537	897	305	4 050	
		I alt	-	515	2 217	2 015	733	1 094	379	6 953	
	K	Indlagte	-	100	585	891	231	337	181	2 325	
		Ambulatorie	-	140	510	686	635	1 491	807	4 269	
		I alt	-	203	936	1 377	806	1 738	939	5 999	
	Skizofreni/beslægtede lidelser	M	Indlagte	17	522	2 251	1 075	87	32	6	3 990
			Ambulatorie	54	953	4 655	2 152	147	39	9	8 009
			I alt	59	1 114	5 342	2 640	197	64	12	9 428
K		Indlagte	17	386	1 519	1 103	216	116	42	3 399	
		Ambulatorie	44	661	2 943	2 166	348	185	63	6 410	
		I alt	48	777	3 362	2 603	453	270	94	7 607	
Affektive lidelser og tilstande		M	Indlagte	9	134	861	1 093	276	190	24	2 587
			Ambulatorie	80	411	1 661	1 879	430	261	60	4 782
			I alt	80	466	2 062	2 381	580	382	77	6 028
	K	Indlagte	19	312	1 266	1 560	612	505	127	4 401	
		Ambulatorie	101	1 152	3 470	3 203	973	813	250	9 962	
		I alt	106	1 267	3 915	3 807	1 256	1 108	335	11 794	
	Nervøse tilstande	M	Indlagte	29	438	1 411	611	69	25	7	2 590
			Ambulatorie	853	1 595	3 841	1 535	158	78	17	8 077
			I alt	865	1 827	4 669	1 952	209	99	24	9 645
K		Indlagte	132	930	1 676	841	140	87	21	3 827	
		Ambulatorie	924	4 077	6 237	2 354	296	223	67	14 178	
		I alt	960	4 431	7 003	2 859	403	295	85	16 036	
Psykiske lidelser og tilstande		M	Indlagte	101	76	62	21	3	-	-	263
			Ambulatorie	3 754	512	243	116	12	-	-	4 637
			I alt	3 772	556	283	134	14	-	-	4 759
	K	Indlagte	61	48	37	15	5	2	-	168	
		Ambulatorie	930	245	170	87	17	9	-	1 458	
		I alt	950	271	200	101	21	10	-	1 553	
	I alt	M	Indlagte	150	1 276	5 466	3 821	652	493	133	11 991
			Ambulatorie	4 655	3 564	10 869	6 264	1 250	1 265	385	28 252
			I alt	4 670	3 982	13 073	8 279	1 630	1 589	480	33 703
K		Indlagte	212	1 614	4 589	4 037	1 130	995	355	12 932	
		Ambulatorie	1 949	5 945	12 696	8 107	2 195	2 663	1 168	34 723	
		I alt	1 980	6 368	14 093	9 789	2 742	3 269	1 407	39 648	
I alt		Indlagte i alt	362	2 890	10 055	7 858	1 782	1 488	488	24 923	
		Ambulatorie i alt	6 604	9 509	23 565	14 371	3 445	3 928	1 553	62 975	
		I alt	6 650	10 350	27 166	18 068	4 372	4 858	1 887	73 351	

Tabel C-9. Antal indlagte personer og antal personer i ambulatorier fordelt på sygdomsgrupper 2003.

	Køn	Indlagte personer					Antal besøg I alt
		Antal indlæggelser I alt	Antal personer I alt	1 indl.	2 indl.	3 el. flere indl.	
Organiske psykiske lidelser	M	5 681	3 795	2 772	606	417	17 473
	K	3 297	2 325	1 788	348	189	14 930
Skizofreni/beslægtede lidelser	M	7 750	3 990	2 310	848	832	118 160
	K	6 446	3 399	2 024	717	658	83 049
Affektive lidelser og tilstande	M	3 773	2 587	1 958	405	224	34 116
	K	6 765	4 401	3 193	786	422	80 012
Nervøse tilstande	M	3 344	2 590	2 121	331	138	45 518
	K	5 554	3 827	2 925	548	354	102 050
Psykiske lidelser og tilstande	M	356	264	212	33	19	23 996
	K	215	168	137	21	10	8 773
I alt	M	20 904	11 991	7 793	2 274	1 924	285 810
	K	22 277	12 932	8 535	2 495	1 902	356 672
	I alt	43 181	24 923	16 328	4 769	3 826	642 482

Tabel C-9. Antal indlagte personer og antal personer i ambulatorier fordelt på sygdomsgrupper 2003.

Antal personer I alt	Personer i ambulat forløb						Personer indlagt eller i ambulatorie
	1 besøg	2 besøg	3 besøg	4 besøg	5-9 besøg	10+ besøg	I alt
4 067	1 837	733	382	259	485	371	6 970
4 282	1 953	878	449	273	456	273	6 012
8 009	1 026	657	541	543	1 726	3 516	9 428
6 410	895	540	434	397	1 301	2 843	7 607
4 782	1 134	581	462	392	1 043	1 170	6 028
9 962	2 071	1 163	905	697	2 192	2 934	11 794
8 077	2 808	1 190	701	533	1 417	1 428	9 645
14 178	3 887	1 744	1 179	842	2 527	3 999	16 036
4 644	1 340	772	485	361	1 039	647	4 767
1 459	432	252	146	132	282	215	1 554
28 252	7 242	3 745	2 456	2 015	5 629	7 165	33 703
34 723	8 295	4 306	2 986	2 253	6 600	10 283	39 648
62 975	15 537	8 051	5 442	4 268	12 229	17 448	73 351

Tabel C-10. Antal personer opereret (inkl. deloperationer) fordelt efter operationsgruppe, køn og alder 2003

		0-14	15-24	25-44	45-64	65-74	75-84	85+	I alt	Heraf indlagt
Operationer på kranium og interkraniele strukturer	M	176	126	326	710	296	178	33	1 845	1 845
	K	136	63	275	648	257	146	25	1 550	1 550
Operationer på rygmarv og nerverødder	M	38	62	795	1 097	403	234	18	2 647	2 647
	K	28	42	639	973	447	284	37	2 450	2 450
* Heraf diskusprolapsoperationer (inkl. dekompressionsoperationer, ekskl. spondylo-deseoperationer)	M	-	50	745	968	330	201	15	2 309	2 309
	K	5	27	598	841	389	260	32	2 152	2 152
Operationer på perifere nerver	M	34	185	694	831	204	135	22	2 105	846
	K	29	110	954	1 585	339	277	80	3 374	879
Andre operationer på nervesystemet	M	7	10	49	48	20	9	1	144	141
	K	5	30	65	54	17	13	1	185	184
Kapitel A: Operationer på nervesystemet	M	248	377	1 841	2 647	911	548	74	6 646	5 398
	K	191	242	1 915	3 217	1 044	709	142	7 460	4 981
Operationer på glandula thyreoideae	M	1	10	69	158	35	15	2	290	290
	K	10	42	538	575	105	53	5	1 328	1 328
* Heraf operationer på skjoldbruskkirtlen	M	1	10	69	154	34	14	2	284	284
	K	9	42	537	568	104	52	5	1 317	1 317
Operationer på glandula parathyreoideae	M	-	1	14	40	12	7	1	75	75
	K	-	2	51	123	45	33	4	258	258
Operationer på binyrer	M	5	-	4	13	6	3	-	31	31
	K	1	-	14	16	4	4	1	40	40
Andre operationer på endokrine organer	M	-	-	5	8	2	1	1	17	17
	K	1	-	7	13	8	5	-	34	34
Kapitel B: Operationer på endokrine organer	M	6	11	86	209	52	24	4	392	392
	K	12	44	577	689	147	84	9	1 562	1 562
Operationer på bulbus som helhed	M	4	4	24	30	22	23	10	117	101
	K	7	4	15	27	10	19	12	94	81
Operationer på øjemuskler	M	183	60	136	77	24	8	1	489	287
	K	190	89	138	95	25	17	2	556	362
Operationer på cornea og sclea	M	51	148	589	359	142	93	26	1 408	309
	K	61	46	212	221	128	144	77	889	285
Operationer i camera anterior, kammervinkel, iris og corpus ciliare	M	23	17	81	223	156	138	44	682	135
	K	21	12	61	247	261	281	74	957	189
Operationer på linsen	M	40	39	258	1 641	2 201	3 201	919	8 299	524
	K	40	36	203	1 882	3 579	6 606	2 523	14 869	910
* Heraf operationer for grå stær	M	29	27	204	1 409	1 941	2 802	791	7 203	486
	K	24	26	142	1 554	3 136	5 489	1 983	12 354	873
Operationer ved sygdomme i chorioidea, retina og corpus vitreum	M	36	57	470	1 464	746	413	70	3 256	952
	K	38	43	261	1 062	808	591	156	2 959	890
* Heraf fotokoagulation af nethinden	M	11	22	324	965	452	188	-	1 962	55
	K	10	29	161	665	446	267	-	1 578	42
Andre operationer på øjet og øjenomgivelser	M	202	100	313	621	354	296	89	1 975	406
	K	185	78	368	831	445	457	194	2 558	418
Kapitel C: Operationer på øjet og øjenomgivelser	M	504	385	1 695	3 976	3 310	3 860	1 077	14 807	2 512
	K	496	278	1 145	3 976	4 822	7 604	2 818	21 139	2 927
Operationer på trommehinde og mellemøre	M	1 597	190	348	336	112	34	4	2 621	2 035
	K	1 251	189	311	348	85	50	4	2 238	1 724
Operationer på de små øreknogler	M	87	56	165	138	29	8	2	485	485
	K	71	58	170	151	38	12	-	500	500

Tabel C-10. Antal personer opereret (inkl. deloperationer) fordelt efter operationsgruppe, køn og alder 2003

		0-14	15-24	25-44	45-64	65-74	75-84	85+	I alt	Heraf indlagt
Operationer på næse og næsesseptum	M	360	939	1 598	1 239	390	282	69	4 877	2 785
	K	278	288	577	562	228	238	122	2 293	1 219
Rhinoplastiske operationer	M	29	100	176	68	18	8	3	402	349
	K	19	64	91	30	13	8	2	227	198
Operationer på bihuler	M	28	32	212	257	66	25	2	622	552
	K	23	32	151	200	46	21	6	479	415
Operationer på larynx	M	7	2	46	164	66	38	5	328	266
	K	4	12	72	81	43	24	5	241	174
Andre operationer på øre, hals, strubehoved	M	415	113	172	169	94	88	43	1 094	535
	K	394	140	124	108	43	40	17	866	409
Kapitel D: Operationer på øre, næse, hals og strubehoved	M	2 389	1 266	2 318	2 072	698	450	123	9 316	6 234
	K	1 918	670	1 281	1 288	436	355	150	6 098	4 133
Operationer på tænder, gingiva, processus alveolaris	M	514	390	400	617	236	98	10	2 265	638
	K	442	350	370	429	129	101	24	1 845	506
Operationer på kæber og kæbeled	M	68	361	413	374	84	40	10	1 350	916
	K	83	304	320	282	75	51	23	1 138	755
Operationer på gane	M	127	24	26	39	25	6	-	247	179
	K	85	6	16	37	8	12	1	165	113
Operationer på læber, kind, tunge, mundbund	M	286	86	177	431	174	84	29	1 267	608
	K	175	62	173	369	145	115	54	1 093	408
Operationer på spytkirtler	M	12	20	97	163	67	37	2	398	357
	K	8	23	129	201	66	55	12	494	409
Operationer på tonsiller og adenoidt væv	M	2 179	723	849	283	60	24	9	4 127	3 315
	K	1 948	1 243	967	223	35	23	7	4 446	3 499
* Heraf fjernelse af mandler (inkl. adenotonsillektomi)	M	1 786	626	718	198	40	14	2	3 384	2 894
	K	1 660	1 171	865	162	22	12	3	3 895	3 211
Operationer på pharynx og nærliggende bløddede	M	64	40	182	204	43	23	4	560	384
	K	44	37	101	107	34	19	2	344	249
Andre operationer på tænder, kæber, mund og svælg	M	42	56	67	30	15	6	-	216	191
	K	47	42	28	11	5	7	1	141	133
Kapitel E: Operationer på tænder, kæbe, mund og svælg	M	3 132	1 498	1 952	1 793	600	273	59	9 307	6 051
	K	2 685	1 912	1 968	1 466	434	328	112	8 905	5 729
Operationer på hjerteklapper	M	18	8	53	268	287	163	4	801	801
	K	8	2	28	108	170	162	8	486	486
Operationer på coronararterier	M	-	2	345	3 608	2 235	1 096	65	7 351	7 351
	K	-	-	88	872	957	658	85	2 660	2 660
Operationer og procedurer ved hjertearytmier	M	11	-	5	20	29	14	1	80	80
	K	4	1	2	10	10	8	3	38	38
Operationer på aorta	M	70	7	21	43	34	10	-	185	185
	K	67	3	9	26	19	11	-	135	135
Andre operationer på hjertet og de store kar	M	139	29	151	953	760	324	4	2 360	2 360
	K	112	9	76	249	331	193	10	980	980
Kapitel F: Operationer på hjerte og store intrathoracale kar	M	202	38	497	3 995	2 461	1 188	69	8 450	8 450
	K	167	13	173	1 044	1 121	764	95	3 377	3 377
Operationer på brystvæg, pleura, diafragma	M	98	160	404	1 011	693	490	86	2 942	2 818
	K	79	64	272	769	527	373	132	2 216	2 085
Operationer på trachea	M	6	29	62	375	191	117	10	790	768
	K	6	14	40	182	159	85	11	497	485

Tabel C-10. Antal personer opereret (inkl. deloperationer) fordelt efter operationsgruppe, køn og alder 2003

		0-14	15-24	25-44	45-64	65-74	75-84	85+	I alt	Heraf indlagt
Operationer på bronchier	M	23	2	12	28	25	13	1	104	104
	K	12	2	4	30	19	11	1	79	79
Operationer på lunger	M	9	36	90	294	214	81	5	729	729
	K	13	17	72	257	151	39	1	550	550
* Heraf total og partial resektion af lunge (Inkl. total fjernelse af lunge)	M	6	35	75	210	186	70	3	585	585
	K	10	11	56	191	122	35	-	425	425
Operationer på mediastinum	M	4	5	77	358	288	125	1	858	646
	K	2	10	52	288	204	62	-	618	475
Andre operationer på brystvæg, pleura, mediastinum, diaframa, trachea, bronchier og lunger	M	1	2	12	51	40	18	-	124	124
	K	2	3	6	21	21	11	-	64	64
Kapitel G: Operationer på brystvæg, pleura, mediastinum, diaframa, traches, bronchier og lunger	M	134	193	540	1 711	1 150	710	99	4 537	4 296
	K	104	87	364	1 254	868	530	144	3 351	3 170
Operationer på mammae	M	9	109	136	116	52	26	8	456	249
	K	11	341	1 964	4 122	1 241	678	193	8 550	7 250
* Heraf fjernelse af svulst i bryst og andre resektioner	M	-	28	35	45	22	8	2	140	52
	K	4	165	1 038	2 011	561	219	69	4 067	3 270
* Heraf fjernelse af bryst	M	5	65	75	47	22	19	5	238	153
	K	-	1	279	1 161	569	421	105	2 536	2 528
Kapitel H: Operationer på mammae	M	9	109	136	116	52	26	8	456	256
	K	11	341	1 962	4 123	1 240	680	193	8 550	7 390
Operationer på bugvæg, peritoneum, mesenterium og oment	M	1 606	505	2 599	5 892	2 753	1 633	345	15 333	9 168
	K	533	718	3 735	2 986	1 192	921	260	10 345	8 668
* Heraf operationer for lyskebrok/lårbrok	M	1 316	345	1 705	3 931	1 867	1 216	283	10 663	5 298
	K	305	28	201	324	160	198	85	1 301	710
Operationer på oesophagus	M	43	30	213	723	383	233	74	1 699	1 357
	K	26	16	76	294	189	197	92	890	688
Operationer på ventrikel og duodenum	M	142	43	200	840	563	583	174	2 545	2 334
	K	92	41	143	582	464	748	413	2 483	2 199
Operationer på appendix	M	801	611	883	461	150	86	13	3 005	3 005
	K	657	602	882	718	210	140	37	3 246	3 246
* Heraf fjernelse af blindtarm	M	798	610	882	461	150	86	13	3 000	3 000
	K	655	602	879	713	210	140	37	3 236	3 236
Operationer på tyndtarm og colon	M	143	74	494	2 330	1 711	1 251	250	6 253	4 038
	K	115	102	631	2 204	1 558	1 398	465	6 473	4 639
Operationer på rectum	M	25	20	105	649	492	351	82	1 724	1 116
	K	16	16	122	538	437	423	159	1 711	1 203
Operationer på anus og perianalt væv	M	100	234	1 628	1 929	422	182	34	4 529	2 765
	K	32	188	1 636	1 545	401	233	87	4 122	2 237
Operationer på lever	M	6	4	35	126	87	45	2	305	276
	K	2	7	42	149	83	25	8	316	276
Operationer på galdeveje	M	9	48	583	1 148	575	457	120	2 940	2 647
	K	25	340	2 274	2 291	842	616	276	6 664	6 013
* Heraf fjernelse af galdeblære	M	5	43	494	750	311	166	18	1 787	1 660
	K	15	320	2 114	1 965	542	231	50	5 237	4 800
Operationer på pancreas	M	1	3	37	121	41	30	1	234	183
	K	3	4	28	72	46	25	6	184	152
Operationer på milt	M	11	23	32	66	39	23	6	200	200
	K	9	11	24	52	38	29	10	173	173

Tabel C-10. Antal personer opereret (inkl. deloperationer) fordelt efter operationsgruppe, køn og alder 2003

		0-14	15-24	25-44	45-64	65-74	75-84	85+	I alt	Heraf indlagt
Andre operationer på fordøjelsesorganer	M	64	61	224	422	256	170	36	1 233	1 217
	K	45	38	159	326	192	157	34	951	936
Kapitel J: Operationer på fordøjelsesorganer og milt	M	2 806	1 511	6 427	12 699	6 194	4 251	996	34 884	24 291
	K	1 442	1 841	8 890	9 903	4 538	4 065	1 630	32 309	26 061
Operationer på nyre, inklusive nyrepelvis	M	63	41	308	705	407	277	42	1 843	1 335
	K	44	45	324	526	260	167	35	1 401	1 076
Operationer på ureter	M	55	56	364	800	494	310	47	2 126	1 894
	K	35	60	429	630	319	215	57	1 745	1 574
Operationer på blære	M	12	14	108	937	1 304	1 344	291	4 010	3 605
	K	15	10	103	430	437	389	112	1 496	1 322
* Heraf transuretral ekscision eller koagulation af svulst i blære	M	-	4	49	747	1 043	1 047	208	3 098	2 801
	K	-	2	23	270	335	312	86	1 028	906
Operationer på urethra	M	110	78	193	336	393	334	76	1 520	1 332
	K	4	10	90	265	89	63	9	530	481
Operationer på prostata og vensiculae seminalis	M	3	2	46	1 369	1 970	1 714	267	5 371	4 800
	K	-	-	-	-	-	-	-	-	-
* Heraf prostatektomi (ekskl. transuretrale operationer)	M	2	-	1	185	164	39	8	399	399
Operationer på scrotalindhold	M	1 254	367	5 375	1 705	421	365	134	9 621	3 513
	K	-	-	-	-	-	-	-	-	-
* Heraf sterilisationer af mænd	M	2	7	4 253	866	-	4	-	5 132	598
Operationer på penis	M	1 068	455	567	526	228	201	72	3 117	1 385
	K	-	-	-	-	-	-	-	-	-
Andre operationer på urinveje, mandlige genitalia og retroperitonealt væv	M	17	26	110	169	127	96	23	568	546
	K	7	7	36	101	52	36	7	246	237
Kapitel K: Operationer på urinveje, mandlige genitalia og retroperitonealt væv	M	2 446	974	6 764	5 705	4 378	3 738	794	24 799	15 771
	K	84	110	807	1 637	960	751	192	4 541	4 021
Operationer på ovariet	M	-	-	-	-	-	-	-	-	-
	K	31	413	6 080	2 905	743	422	63	10 657	6 368
Operationer på salpinx	M	-	-	-	-	-	-	-	-	-
	K	2	154	1 921	200	14	8	5	2 304	1 936
Operationer på uterus og dets ligamenter	M	-	-	-	-	-	-	-	-	-
	K	76	4 312	17 343	8 667	1 461	762	134	32 755	14 225
* Heraf fjernelse af livmoder	M	-	-	-	-	-	-	-	-	-
Operationer på cervix uteri	M	2	4	2 154	3 498	635	338	46	6 677	6 677
	K	2	962	5 396	2 940	449	282	63	10 094	1 680
Operationer på vagina	M	-	-	-	-	-	-	-	-	-
	K	26	177	974	2 420	1 150	699	104	5 550	4 798
Operationer på vulva og perineum	M	-	-	-	-	-	-	-	-	-
	K	56	943	1 979	882	209	142	52	4 263	2 234
Sterilisatio feminae	M	-	-	-	-	-	-	-	-	-
	K	-	21	4 915	191	-	-	-	5 127	2 004
* Heraf sterilisationer af kvinder	M	-	-	-	-	-	-	-	-	-
Andre operationer på kvindelige genitalia	M	-	-	-	-	-	-	-	-	-
	K	2	87	488	295	69	50	7	998	934
Kapitel L: Operationer på kvindelige genitalia mv.	M	-	-	-	-	-	-	-	-	-
	K	184	6 475	31 588	14 382	3 028	1 739	335	57 731	28 886

Tabel C-10. Antal personer opereret (inkl. deloperationer) fordelt efter operationsgruppe, køn og alder 2003

		0-14	15-24	25-44	45-64	65-74	75-84	85+	I alt	Heraf indlagt
Operationer før og under fødsel	M	-	-	-	-	-	-	-	-	-
	K	3	2 198	17 123	27	1	-	-	19 352	13 458
Operationer efter fødsel ell. spontan abort	M	-	-	-	-	-	-	-	-	-
	K	12	3 493	23 979	39	-	-	-	27 523	26 819
Kejsersnit og obstetriske laparotomier	M	-	-	-	-	-	-	-	-	-
	K	1	1 150	11 405	20	-	-	-	12 576	12 576
* Heraf kejsersnit	M	-	-	-	-	-	-	-	-	-
	K	1	1 150	11 398	20	-	-	-	12 569	12 569
Reoperationer ved obstetriske operationer	M	-	-	-	-	-	-	-	-	-
	K	-	41	292	1	1	-	-	335	327
Kapitel M: Obstetriske operationer	M	-	-	-	-	-	-	-	-	-
	K	14	5 696	43 717	78	2	-	-	49 507	45 822
Operationer på ryg, column og hals	M	48	100	381	662	214	78	10	1 493	1 369
	K	66	98	390	666	202	134	21	1 577	1 489
Operationer på skulderled og overarm	M	422	468	1 470	1 972	382	127	25	4 866	3 205
	K	324	202	886	1 701	446	398	145	4 102	2 844
Operationer på albueled og underarm	M	1 470	447	874	870	200	97	24	3 982	3 282
	K	841	205	511	1 262	761	674	246	4 500	3 889
Operationer på håndled og hånd	M	542	1 090	2 431	2 831	885	375	42	8 196	4 547
	K	391	515	1 634	2 792	947	554	145	6 978	2 539
Operationer på bækken	M	19	39	110	138	66	55	23	450	364
	K	33	54	110	107	76	71	23	474	382
Operationer på hoftel ed og lårben	M	357	327	684	2 038	1 741	1 805	856	7 808	7 542
	K	296	199	420	1 985	2 733	4 177	3 331	13 141	12 884
* Heraf hoftedeplastik (total og delproteser)	M	1	9	115	1 076	1 053	805	278	3 337	3 337
	K	-	6	84	1 059	1 602	2 005	1 032	5 788	5 788
Operationer på knæled og underben	M	507	2 347	7 284	5 140	1 255	664	137	17 334	9 513
	K	527	2 140	4 438	4 557	1 650	1 253	299	14 864	8 743
* Heraf knæledsplastik (total og delproteser)	M	-	4	60	622	522	348	45	1 601	1 601
	K	-	2	64	931	899	804	99	2 799	2 799
* Heraf artroskopiske meniskoperationer	M	26	692	2 686	2 174	265	40	2	5 885	2 117
	K	47	415	1 215	1 532	325	89	8	3 631	1 466
* Heraf knæledsbåndrekonstruktioner, åben og artroskopisk (inkl. kollaterale ligamenter)	M	11	425	1 062	102	1	1	-	1 602	1 107
	K	27	371	589	96	1	-	-	1 084	738
* Heraf artroskopi af knæ	M	60	715	2 183	1 307	137	24	3	4 429	1 254
	K	116	803	1 536	1 151	171	53	13	3 843	1 194
Operationer på fodled og fod	M	446	617	1 876	1 843	513	257	69	5 621	4 028
	K	390	555	1 750	3 334	941	494	140	7 604	4 261
Andre operationer på bevægeapparatet	M	-	-	-	-	-	-	-	-	-
	K	-	-	-	-	-	-	-	-	-
Kapitel N: Operationer på bevægeapparatet	M	3 432	5 114	14 397	14 701	4 976	3 286	1 142	47 048	32 397
	K	2 601	3 821	9 757	15 451	7 216	7 284	4 116	50 246	35 697
Operationer på arterier afgående fra aortabuen eller dens grene	M	1	7	18	181	199	143	25	574	403
	K	4	1	20	208	225	258	48	764	484
Operationer på arterier i overekstremiteten	M	10	20	100	182	130	106	21	569	500
	K	4	7	63	125	79	90	25	393	338
Operationer på infrarenale aorta abdominalis og a. ilica samt operationer derfra samt distale forbindelser	M	-	-	20	457	453	272	27	1 229	1 225
	K	-	-	54	302	272	168	30	826	822

Tabel C-10. Antal personer opereret (inkl. deloperationer) fordelt efter operationsgruppe, køn og alder 2003

		0-14	15-24	25-44	45-64	65-74	75-84	85+	I alt	Heraf indlagt
Operationer på arteria femoralis og dens grene samt operationer derfra til a.poplitea	M	2	2	29	310	309	214	30	896	890
	K	-	1	21	150	205	244	71	692	688
Operationer på arteria femoralis til infra-poplitale arterier samt operationer på a.poplitea og arterier på underben og fod	M	-	2	12	122	138	122	25	421	418
	K	-	3	4	35	66	112	42	262	259
Operationer på vener	M	21	34	571	1 190	324	143	26	2 309	994
	K	9	60	1 630	2 515	542	192	13	4 961	1 748
* Heraf operationer for åreknuder (ekskl. sklerosering)	M	-	24	538	1 077	261	86	13	1 999	816
	K	-	42	1 567	2 343	480	160	7	4 599	1 521
Operationer på lymfesystemet	M	69	68	226	850	437	136	24	1 810	1 604
	K	53	59	543	1 663	641	296	64	3 319	3 104
Andre operationer på perifere kar	M	3	7	41	195	150	112	8	516	512
	K	1	4	28	144	126	114	27	444	438
Kapitel P: Operationer på perifere kar og lymfesystemet	M	105	135	969	3 187	1 873	1 077	171	7 517	5 789
	K	70	129	2 338	4 965	1 985	1 290	271	11 048	7 325
Operationer på hud og subcutant væv på hoved og hals	M	449	380	1 021	1 418	697	632	248	4 845	1 396
	K	469	373	1 198	1 481	496	520	325	4 862	1 141
Operationer på hud og subcutant væv på trunkus	M	272	923	2 254	2 310	865	577	138	7 339	3 886
	K	261	830	2 923	3 651	1 210	817	279	9 971	3 935
Operationer på hud og subcutant væv på overekstremitet	M	401	446	1 308	1 423	447	315	76	4 416	1 524
	K	281	273	847	1 006	345	306	156	3 214	927
Operationer på hud og subcutant væv på underekstremitet	M	408	636	1 352	2 385	1 022	851	295	6 949	2 103
	K	303	445	1 254	1 785	1 018	1 433	863	7 101	1 894
Andre hudoperationer	M	5	13	26	41	16	13	2	116	104
	K	4	6	35	44	9	11	7	116	106
Kapitel Q: Operationer på hud og subkutant væv	M	1 461	2 271	5 564	6 947	2 748	2 157	698	21 846	8 921
	K	1 246	1 812	5 805	7 399	2 846	2 846	1 497	23 451	8 022
Kapitel A-Q	M	15 226	12 752	39 804	52 570	25 222	18 635	4 657	168 866	105 432
	K	10 237	21 971	102 207	60 943	26 208	25 239	10 526	257 331	166 626
Kapitel T: Punkturer, punktionsbiopsier og mindre operationer	M	2 221	1 535	4 878	10 661	6 119	4 247	1 010	30 671	13 513
	K	1 702	2 357	11 507	12 288	5 408	4 248	1 299	38 809	17 218
Kapitel U: Endoskopi gennem naturlige åbninger	M	4 208	2 823	14 233	30 406	17 388	13 271	2 994	85 323	30 379
	K	3 398	4 778	21 775	30 570	14 697	13 036	4 628	92 882	29 699

Tabelafsnit D:
Beskæftigelse ved offentlige sygehuse

Tabel D-1. Fuldtidsbeskæftigede ved offentlige sygehuse fordelt på stillingskategori

	2000			2001			2002			2003		
	Soma- tiske syge- huse	Psykia- triske syge- huse	I alt	Soma- tiske syge- huse	Psykia- triske syge- huse	I alt	Soma- tiske syge- huse	Psykia- triske syge- huse	I alt	Soma- tiske syge- huse	Psykia- triske syge- huse	I alt
Overlæger og andre lægelige chefer	3 469	187	3 656	3 640	190	3 830	3 749	194	3 943	3 891	198	4 090
Afdelingslæger	1 338	67	1 406	1 385	70	1 455	1 497	73	1 571	1 507	69	1 576
1- reservelæger og reservelæger	4 589	200	4 790	4 577	196	4 773	4 602	196	4 798	4 783	194	4 978
Andre læger	241	18	260	286	22	309	311	25	336	308	21	330
Læger i alt	9 639	474	10 113	9 888	480	10 369	10 160	489	10 650	10 491	484	10 976
Ledende Sygeplejersker	2 548	271	2 819	2 504	270	2 774	2 487	268	2 755	2 473	264	2 737
Sygeplejersker	24 551	1 294	25 846	25 151	1 301	26 452	25 480	1 276	26 757	25 711	1 278	26 989
Sundhedsplejersker	1	-	1	-	-	-	-	-	-	-	-	-
Sygeplejersker i alt	27 101	1 566	28 667	27 657	1 571	29 228	27 969	1 544	29 513	28 184	1 543	29 727
Sygehjælpere	5 352	14	5 367	4 794	12	4 807	4 328	10	4 339	3 632	7	3 640
Social- og sundhedsassistenter	4 005	713	4 718	4 743	771	5 514	5 552	822	6 374	5 982	822	6 805
Plejere og plejehjemsassistenter	680	900	1 580	586	846	1 433	529	778	1 307	488	702	1 190
Radiografer	856	-	856	877	-	877	893	-	893	1 015	-	1 015
Andet plejepersonale i alt	10 894	1 628	12 523	11 002	1 630	12 632	11 304	1 610	12 915	11 118	1 533	12 652
Jordemødre	712	-	712	725	-	725	730	-	730	783	-	783
Tandlæger	48	-	48	48	-	48	53	-	53	58	-	58
Farmaceuter	36	2	38	31	1	33	31	1	33	31	1	32
Fysioterapeuter	1 640	46	1 687	1 665	51	1 717	1 710	47	1 758	1 692	52	1 745
Ergoterapeuter	826	175	1 002	857	178	1 035	888	174	1 063	904	168	1 072
Beskæftigelsesvejledere	43	16	60	39	11	50	33	9	43	28	9	38
Fodterapeuter	15	-	15	15	-	15	14	-	14	13	-	13
Bioanalytikere	4 392	32	4 424	4 410	30	4 441	4 443	30	4 474	4 468	28	4 497
Defektricer og farmakonomer	43	-	44	28	-	28	24	-	24	19	-	19
Lægeseekretærer	6 693	355	7 049	6 752	362	7 114	6 873	370	7 244	6 952	359	7 312
Øvrige med anden sundhedsfaglig uddannelse	411	8	420	446	11	457	487	11	499	492	11	503
Andet sundhedsfagligt personale i alt	14 865	638	15 503	15 021	648	15 669	15 293	646	15 939	15 444	632	16 077
Sundhedsfagligt personale i alt	62 501	4 307	66 808	63 570	4 329	67 900	64 727	4 291	69 019	65 239	4 193	69 433
Ledende administrativt personale og specialister	734	77	811	779	74	853	839	75	915	875	82	958
Administrativt, akademisk personale i øvrigt	226	25	252	242	27	270	267	28	296	289	33	323
Kontorpersonale	1 502	126	1 628	1 556	140	1 697	1 601	145	1 746	1 563	138	1 701
Administrativt personale i øvrigt	-	-	-	-	-	-	-	-	-	-	-	-
Administrativt personale i alt	2 463	229	2 692	2 578	242	2 821	2 709	248	2 958	2 729	254	2 984
Psykologer og magistre	505	180	686	522	192	714	582	213	796	629	234	863
Socialrådgivere	360	140	501	348	139	488	348	139	488	328	137	466
Pædagoger	169	123	292	172	135	308	181	162	344	194	165	360
Ingeniører og akademisk personale i øvrigt	370	15	386	376	19	396	407	22	429	443	24	468
Laboratorie- og miljøpersonale	4	1	5	4	-	5	2	-	3	2	-	2
Værkstedsledere og assistenter	66	65	132	55	66	121	67	63	130	43	55	98
Portører og vagtmestre	2 677	106	2 783	2 616	94	2 711	2 558	92	2 651	2 506	86	2 592
Fotografer	124	-	125	113	-	114	110	-	111	107	-	108
Teknisk personale	435	49	484	424	47	471	432	45	478	416	44	460
Edb-personale i øvrigt	317	17	335	342	18	360	379	23	402	397	24	422
Ejendommens drift	1 090	91	1 182	1 091	88	1 180	1 093	91	1 184	1 092	88	1 181
Depotforvaltning	15	2	17	8	1	10	7	1	9	6	1	8
Rengøringspersonale	4 349	415	4 765	3 899	408	4 308	3 523	420	3 943	3 345	385	3 731
Køkkenpersonale	1 129	165	1 294	1 102	162	1 264	1 044	159	1 204	1 042	143	1 185
Servicepersonale	1 442	7	1 449	1 573	9	1 583	1 663	10	1 674	1 713	10	1 724
Hjemmehjælpere, social- og sundhedshj.	11	-	11	16	-	16	17	-	17	15	-	15
Øvrige	635	31	666	596	26	622	586	25	612	560	26	587
Andet personale i alt	13 705	1 414	15 120	13 266	1 413	14 680	13 008	1 474	14 483	12 846	1 432	14 278
Øvrigt personale i alt	16 168	1 644	17 812	15 845	1 656	17 501	15 718	1 723	17 442	15 576	1 686	17 263
Personale i alt	78 669	5 951	84 621	79 415	5 986	85 401	80 445	6 015	86 461	80 815	5 880	86 696

Tabel D-2. Fuldtidsbeskæftigede ved offentlige sygehuse fordelt på sygehusejer og stillingskategori

		2000		2001		2002		2003					
		Somati- ske sygehuse	Psyki- triske sygehuse	Somati- ske sygehuse	Psyki- triske sygehuse	Somati- ske sygehuse	Psyki- triske sygehuse	Somati- ske sygehuse	Psyki- triske sygehuse	Somati- ske sygehuse	Psyki- triske sygehuse	I alt	I alt
Hovedstadens Sygehusfælles- skab	Læger	2 071	49	2 121	2 104	51	2 156	2 114	54	2 168	2 138	50	2 189
	Sygeplejersker	4 978	248	5 227	4 975	250	5 226	4 928	241	5 169	5 069	236	5 306
	Andet plejepersonale	1 952	342	2 295	1 952	331	2 283	1 998	310	2 309	1 956	299	2 255
	Andet sundhedsfagligt personale	2 963	92	3 055	2 964	91	3 055	2 914	87	3 002	2 958	84	3 043
	Sundhedsfagligt personale i alt	11 966	733	12 699	11 997	725	12 722	11 956	693	12 650	12 122	671	12 794
	Administration	696	46	742	716	47	763	743	46	789	755	43	798
	Andet personale	2 943	331	3 274	2 621	293	2 914	2 575	281	2 856	2 566	285	2 852
	Øvrigt personale i alt	3 639	378	4 017	3 337	340	3 678	3 318	327	3 646	3 322	328	3 651
	Personale i alt i amtet	15 605	1 111	16 717	15 334	1 065	16 400	15 275	1 021	16 296	15 445	1 000	16 445
	Københavns Amt	Læger	1 205	-	1 205	1 211	-	1 211	1 239	-	1 239	1 276	-
Sygeplejersker		2 644	-	2 644	2 646	-	2 646	2 656	-	2 656	2 717	-	2 717
Andet plejepersonale		1 358	-	1 358	1 360	-	1 360	1 347	-	1 347	1 370	-	1 370
Andet sundhedsfagligt personale		1 691	-	1 691	1 686	-	1 686	1 701	-	1 701	1 685	-	1 685
Sundhedsfagligt personale i alt		6 900	.	6 900	6 904	.	6 904	6 944	.	6 944	7 049	.	7 049
Administration		367	-	367	384	-	384	410	-	410	405	-	405
Andet personale		1 825	-	1 825	1 797	-	1 797	1 816	-	1 816	1 776	-	1 776
Øvrigt personale i alt		2 193	.	2 193	2 181	.	2 181	2 227	.	2 227	2 182	.	2 182
Personale i alt i amtet		9 093	.	9 093	9 085	.	9 085	9 171	.	9 171	9 231	.	9 231
Frederiksborg Amt		Læger	477	-	477	520	-	520	553	-	553	605	-
	Sygeplejersker	1 519	-	1 519	1 603	-	1 603	1 613	-	1 613	1 591	-	1 591
	Andet plejepersonale	570	-	570	558	-	558	590	-	590	579	-	579
	Andet sundhedsfagligt personale	843	-	843	851	-	851	876	-	876	854	-	854
	Sundhedsfagligt personale i alt	3 411	.	3 411	3 534	.	3 534	3 633	.	3 633	3 630	.	3 630
	Administration	27	-	27	43	-	43	44	-	44	57	-	57
	Andet personale	688	-	688	579	-	579	528	-	528	526	-	526
	Øvrigt personale i alt	715	.	715	623	.	623	573	.	573	584	.	584
	Personale i alt i amtet	4 127	.	4 127	4 158	.	4 158	4 206	.	4 206	4 214	.	4 214
	Roskilde Amt	Læger	318	42	361	326	38	365	344	39	383	361	40
Sygeplejersker		771	117	888	807	115	922	823	112	936	853	109	963
Andet plejepersonale		376	108	485	393	108	501	407	107	515	414	106	521
Andet sundhedsfagligt personale		511	54	566	520	55	575	545	54	599	560	51	612
Sundhedsfagligt personale i alt		1 978	323	2 302	2 048	317	2 366	2 120	313	2 434	2 191	308	2 499
Administration		85	18	103	82	18	101	81	18	99	82	19	102
Andet personale		331	77	409	308	88	396	315	90	405	331	85	416
Øvrigt personale i alt		416	96	513	390	107	498	396	108	505	414	104	519
Personale i alt i amtet		2 395	419	2 815	2 439	424	2 864	2 517	422	2 939	2 605	413	3 018
Vestsjællands Amt		Læger	468	-	468	480	-	480	506	-	506	543	-
	Sygeplejersker	1 246	-	1 246	1 263	-	1 263	1 299	-	1 299	1 311	-	1 311
	Andet plejepersonale	796	-	796	811	-	811	827	-	827	792	-	792
	Andet sundhedsfagligt personale	729	-	729	725	-	725	747	-	747	760	-	760
	Sundhedsfagligt personale i alt	3 240	.	3 240	3 281	.	3 281	3 381	.	3 381	3 408	.	3 408
	Administration	19	-	19	35	-	35	81	-	81	89	-	89
	Andet personale	383	-	383	403	-	403	406	-	406	386	-	386
	Øvrigt personale i alt	402	.	402	438	.	438	488	.	488	476	.	476
	Personale i alt i amtet	3 643	.	3 643	3 719	.	3 719	3 869	.	3 869	3 884	.	3 884

Tabel D-2. Fuldtidsbeskæftigede ved offentlige sygehuse fordelt på sygehusejer og stillingskategori

		2000		2001		2002		2003						
		Somati- ske sygehuse	Psyki- triske sygehuse	Somati- ske sygehuse	Psyki- triske sygehuse	Somati- ske sygehuse	Psyki- triske sygehuse	Somati- ske sygehuse	Psyki- triske sygehuse	Somati- ske sygehuse	Psyki- triske sygehuse	I alt		
Storstrøms Amt	Læger	373	28	402	387	29	417	389	31	420	400	34	434	
	Sygeplejersker	1 031	105	1 136	1 089	109	1 198	1 086	112	1 198	1 028	97	1 125	
	Andet plejepersonale	505	170	676	526	186	712	534	172	706	513	134	647	
	Andet sundhedsfagligt personale	551	40	592	585	39	625	582	41	623	574	37	611	
	Sundhedsfagligt personale i alt	2 462	344	2 807	2 589	363	2 953	2 592	358	2 950	2 516	303	2 819	
	Administration	104	11	115	103	10	114	106	11	117	96	16	112	
	Andet personale	568	112	680	570	110	680	542	126	669	497	104	602	
	Øvrigt personale i alt	672	123	796	674	120	795	649	137	786	593	121	714	
	Personale i alt i amtet	3 135	467	3 603	3 263	484	3 748	3 241	496	3 737	3 109	425	3 534	
	Bornholms Regionskommune	Læger	54	-	54	57	-	57	56	-	56	55	-	55
Sygeplejersker		185	-	185	190	-	190	195	-	195	191	-	191	
Andet plejepersonale		93	-	93	93	-	93	91	-	91	84	-	84	
Andet sundhedsfagligt personale		86	-	86	89	-	89	95	-	95	93	-	93	
Sundhedsfagligt personale i alt		419	.	419	431	.	431	439	.	439	425	.	425	
Administration		9	-	9	9	-	9	9	-	9	19	-	19	
Andet personale		113	-	113	116	-	116	116	-	116	117	-	117	
Øvrigt personale i alt		123	.	123	126	.	126	125	.	125	137	.	137	
Personale i alt i amtet		543	.	543	558	.	558	565	.	565	562	.	562	
Fyns Amt		Læger	976	-	976	1 018	-	1 018	1 079	-	1 079	1 130	-	1 130
	Sygeplejersker	2 705	-	2 705	2 773	-	2 773	2 819	-	2 819	2 899	-	2 899	
	Andet plejepersonale	1 273	-	1 273	1 307	-	1 307	1 345	-	1 345	1 330	-	1 330	
	Andet sundhedsfagligt personale	1 586	-	1 586	1 616	-	1 616	1 670	-	1 670	1 755	-	1 755	
	Sundhedsfagligt personale i alt	6 540	.	6 540	6 715	.	6 715	6 915	.	6 915	7 115	.	7 115	
	Administration	303	-	303	322	-	322	330	-	330	335	-	335	
	Andet personale	1 358	-	1 358	1 371	-	1 371	1 380	-	1 380	1 402	-	1 402	
	Øvrigt personale i alt	1 661	.	1 661	1 694	.	1 694	1 711	.	1 711	1 738	.	1 738	
	Personale i alt i amtet	8 202	.	8 202	8 409	.	8 409	8 626	.	8 626	8 853	.	8 853	
	Sønderjyllands Amt	Læger	296	36	332	308	40	348	320	39	359	321	38	360
Sygeplejersker		1 017	135	1 153	1 021	132	1 154	1 043	126	1 170	1 032	125	1 157	
Andet plejepersonale		382	144	527	394	152	546	401	149	550	391	139	530	
Andet sundhedsfagligt personale		488	49	537	497	53	551	516	51	568	515	51	567	
Sundhedsfagligt personale i alt		2 185	365	2 551	2 222	377	2 600	2 281	366	2 648	2 262	355	2 617	
Administration		76	11	88	75	12	88	77	11	89	74	11	85	
Andet personale		207	120	327	210	124	334	213	124	337	197	115	312	
Øvrigt personale i alt		284	132	416	285	137	422	290	136	427	272	126	398	
Personale i alt i amtet		2 469	498	2 967	2 508	514	3 023	2 571	503	3 075	2 534	481	3 016	
Ribe Amt		Læger	274	39	314	279	40	319	279	43	323	277	47	325
	Sygeplejersker	832	132	964	846	128	975	854	129	983	838	138	976	
	Andet plejepersonale	352	131	483	348	128	477	363	123	487	332	118	450	
	Andet sundhedsfagligt personale	455	46	502	461	45	507	453	43	497	431	48	479	
	Sundhedsfagligt personale i alt	1 915	349	2 265	1 936	343	2 279	1 950	341	2 291	1 878	354	2 232	
	Administration	66	14	80	67	15	82	66	16	83	66	16	82	
	Andet personale	430	92	523	430	87	518	415	89	505	400	83	484	
	Øvrigt personale i alt	496	107	603	498	102	601	482	106	589	466	100	566	
	Personale i alt i amtet	2 412	456	2 869	2 434	446	2 880	2 433	447	2 881	2 345	454	2 799	

Tabel D-2. Fuldtidsbeskæftigede ved offentlige sygehuse fordelt på sygehusejer og stillingskategori

		2000		2001		2002		2003					
		Somati- ske sygehuse	Psykia- triske sygehuse	Somati- ske sygehuse	Psykia- triske sygehuse	Somati- ske sygehuse	Psykia- triske sygehuse	Somati- ske sygehuse	Psykia- triske sygehuse	Somati- ske sygehuse	Psykia- triske sygehuse		
		I alt		I alt		I alt		I alt		I alt			
Vejle Amt	Læger	524	-	524	552	-	552	578	-	578	621	-	621
	Sygeplejersker	1 623	-	1 623	1 676	-	1 676	1 766	-	1 766	1 855	-	1 855
	Andet plejepersonale	571	-	571	589	-	589	608	-	608	623	-	623
	Andet sundhedsfagligt personale	801	-	801	805	-	805	831	-	831	866	-	866
	Sundhedsfagligt personale i alt	3 520	.	3 520	3 624	.	3 624	3 785	.	3 785	3 966	.	3 966
	Administration	129	-	129	134	-	134	143	-	143	155	-	155
	Andet personale	593	-	593	592	-	592	593	-	593	643	-	643
	Øvrigt personale i alt	723	.	723	726	.	726	736	.	736	799	.	799
	Personale i alt i amtet	4 244	.	4 244	4 350	.	4 350	4 522	.	4 522	4 765	.	4 765
	Personale i alt	78 669	5 951	84 621	79 415	5 986	85 401	80 445	6 015	86 461	80 815	5 880	86 696
Ringkøbing Amt	Læger	313	28	342	312	29	342	307	32	340	320	33	354
	Sygeplejersker	1 070	132	1 202	1 094	128	1 223	1 098	136	1 235	1 088	141	1 230
	Andet plejepersonale	383	37	420	375	39	415	388	44	432	382	42	425
	Andet sundhedsfagligt personale	531	45	577	538	48	586	546	51	597	563	45	608
	Sundhedsfagligt personale i alt	2 299	242	2 542	2 321	246	2 567	2 340	265	2 606	2 355	262	2 618
	Administration	72	-	73	78	-	79	78	-	78	78	-	78
	Andet personale	547	37	584	547	39	587	533	38	571	529	41	571
	Øvrigt personale i alt	620	38	658	626	40	667	612	38	650	608	41	649
	Personale i alt i amtet	2 919	280	3 200	2 947	286	3 234	2 952	303	3 256	2 964	304	3 268
	Personale i alt	78 669	5 951	84 621	79 415	5 986	85 401	80 445	6 015	86 461	80 815	5 880	86 696
Århus Amt	Læger	1 188	144	1 333	1 230	151	1 381	1 289	144	1 433	1 329	146	1 476
	Sygeplejersker	3 796	321	4 117	3 948	335	4 284	4 032	323	4 355	4 016	330	4 347
	Andet plejepersonale	1 094	322	1 416	1 100	321	1 421	1 178	333	1 511	1 166	330	1 497
	Andet sundhedsfagligt personale	1 822	178	2 000	1 870	184	2 055	1 971	181	2 153	1 989	185	2 175
	Sundhedsfagligt personale i alt	7 901	966	8 867	8 150	993	9 143	8 471	982	9 454	8 502	993	9 495
	Administration	249	62	312	263	68	332	269	66	335	253	67	320
	Andet personale	1 855	347	2 202	1 871	359	2 231	1 725	379	2 105	1 665	385	2 050
	Øvrigt personale i alt	2 104	409	2 514	2 135	428	2 563	1 994	446	2 441	1 919	452	2 371
	Personale i alt i amtet	10 006	1 376	11 382	10 285	1 421	11 706	10 466	1 429	11 896	10 421	1 446	11 867
	Personale i alt	78 669	5 951	84 621	79 415	5 986	85 401	80 445	6 015	86 461	80 815	5 880	86 696
Viborg Amt	Læger	329	33	362	336	30	367	339	36	375	335	25	361
	Sygeplejersker	1 116	125	1 241	1 135	120	1 255	1 158	117	1 276	1 129	119	1 248
	Andet plejepersonale	388	156	544	410	145	556	430	138	569	403	134	538
	Andet sundhedsfagligt personale	557	52	609	558	51	609	576	54	631	559	47	607
	Sundhedsfagligt personale i alt	2 391	368	2 759	2 440	347	2 788	2 505	346	2 851	2 428	326	2 755
	Administration	73	14	87	76	14	91	75	14	89	68	15	83
	Andet personale	598	92	691	587	90	677	588	91	679	576	88	665
	Øvrigt personale i alt	672	106	779	664	104	769	663	105	769	644	104	748
	Personale i alt i amtet	3 063	475	3 538	3 104	452	3 557	3 169	452	3 621	3 073	430	3 504
	Personale i alt	78 669	5 951	84 621	79 415	5 986	85 401	80 445	6 015	86 461	80 815	5 880	86 696
Nordjyllands Amt	Læger	765	70	836	760	68	829	762	68	830	772	66	839
	Sygeplejersker	2 563	247	2 811	2 583	250	2 834	2 592	244	2 836	2 560	244	2 804
	Andet plejepersonale	794	215	1 010	779	217	997	790	230	1 020	777	226	1 003
	Andet sundhedsfagligt personale	1 243	79	1 322	1 248	78	1 326	1 263	80	1 343	1 276	79	1 355
	Sundhedsfagligt personale i alt	5 367	613	5 980	5 372	615	5 988	5 408	623	6 031	5 386	617	6 004
	Administration	181	48	230	186	52	238	190	63	253	191	64	255
	Andet personale	1 258	202	1 460	1 255	220	1 476	1 257	253	1 510	1 226	242	1 468
	Øvrigt personale i alt	1 439	251	1 691	1 441	273	1 714	1 447	316	1 763	1 417	306	1 724
	Personale i alt i amtet	6 806	864	7 671	6 814	888	7 703	6 855	939	7 795	6 803	924	7 728
	Personale i alt	78 669	5 951	84 621	79 415	5 986	85 401	80 445	6 015	86 461	80 815	5 880	86 696

Bilag

Bilag I. Grundlag for nærværende statistik

Statistikken om sygehusenes virksomhed og antal sengepladser (kapacitet) er baseret på udtræk fra Sundhedsstyrelsens Landspatientregister samt skemaoplysninger indhentet fra sygehuskommunerne.

For somatiske sygehusafdelinger omhandler statistikken antal udskrivinger i kalenderåret og de til udskrivingerne svarende antal sengedage. For psykiatriske afdelinger drejer det sig om antal udskrivinger og antal præsterede sengedage i kalenderåret. For ambulante patienter er opgjort antal ambulante besøg i kalenderåret. I dette tal indgår også besøg for patienter hvis forløb endnu ikke er afsluttede. Landspatientregisteret for 2003 indeholder bl.a. oplysninger om sygehusnr., afdelingsnr., patienttype, personnr., startdato, bopælskommune, indlæggelsesmåde, slutdato, kontaktårsagskode, ulykkeskode, diagnoseart, diagnosekodenr., procedureart, procedurekodenr., proceduredato og dato for besøg. Oplysninger om antal normerede sengepladser og antal disponible sengepladser er indsamlet på spørgeskemaer, jf. bilag 2.

Opgørelsesmetode

Statistikken er udarbejdet set både fra aktivitetssiden og ud fra forbrugssiden. Aktivitetsstatistikken tager udgangspunkt i opgørelse af aktiviteten for sygehuse/- sygehusafdelinger i en sygehuskommune, uanset om de behandlende patienter har bopæl i eller uden for sygehuskommunen. Herved kan aktiviteten sættes i relation til de forbrugte ressourcer målt i personale eller penge ved de implicerede sygehuse. Forbrugsstatistikken tager udgangspunkt i de behandlende patienters bopælskommuner uanset om behandlingen har fundet sted på sygehuse beliggende inden for eller uden for bopælsamtskommunen. Herved kan forbruget målt i form af udskrivinger, sengedage og ambulante besøg relateres til sygehuskommunernes befolkningsstørrelse.

I forhold til tidligere er der udarbejdet et afsnit over, hvor mange forskellige personer, der i løbet af 2003 har været i kontakt med et offentligt sygehus enten i form af mindst en indlæggelse eller et ambulante besøg eller måske begge dele. Dette er muligt, idet alle kontakter er registreret med CPR-nummer. Herved fås oplysninger, om antal personer med forskellige sygdomme eller som har fået foretaget operationer. Disse tal kan relateres til den samlede befolkning.

Ved opgørelserne på diagnoser er kun medtaget den væsentligste diagnose, aktionsdiagnosen, idet bi-diagnosen som hovedregel ikke er obligatorisk i Landspatientregisteret. Aktionsdiagnosen er defineret som den diagnose, der opfattes som den væsentligste for det aktuelle sygdomsforløb med hensyn til udredning og behandling. En eventuel bagvedliggende sygdomsårsag vil ofte blive registreret som bi-diagnose. Oplysningerne i Landspatientregisteret følger anvisningerne i Klassifikation af sygdomme udgivet af Sundhedsstyrelsen. Denne klassifikation er en dansk udgave baseret på WHO's ICD-10.

Tabellerne er udarbejdet på 99 diagnosegrupper og 19 hoveddiagnosegrupper, som er beskrevet i 2. udgave af Klassifikation af Sygdomme, alfabetisk del, Sundhedsstyrelsen 1996, idet Cancersygdomme ved opgørelse på 19 grupperingen er opdelt i ondartet og godartet.

Ved opgørelserne på operationer indgår alle registrerede operationer i aktivitetsopgørelserne. I personopgørelserne vil flere operationer tilhørende samme operationsgruppe kun indgå en gang.

Anvendte begreber

Som tællingsenhed i sygehusstatistikken anvendes den administrative enhed, der ofte vil være den lokale enhed (sygehus), der selv ansætter personale og har selvstændigt regnskab.

Sygehuse er i aktivitetsstatistikken henført til den sygehuskommune, hvor de er beliggende. Der er dog til Hovedstadens Sygehusfællesskab henregnet Hvidovre Hospital og Sankt Hans Hospital, der har Københavns- og Frederiksberg Kommuner som indlæggelsesområde.

Ved opgørelser på lægelige specialer er den enkelte afdeling normalt henregnet til det speciale, i hvilken afdelingen er uddannelsesklassificeret.

Definition af anvendte begreber i patientstatistikken og beregninger

Inlagt patient:	Patient, der er indlagt på et sengeafsnit til behandling hvor der er normeret personale til overvågning af patienter hele døgnet
Sengeafsnit:	Sengeafsnit (7-døgns eller 5-døgns-afsnit) til behandling, hvor der er normeret personale til overvågning af patienter hele døgnet
Sengeplads:	En seng i et sengeafsnit til behandling af en patient; heri inkluderes senge på akut modtageafdeling, senge til intensiv behandling og kuvøser samt senge på neonatalafdelinger, men ikke vugger til nyfødte på fødeafdelinger eller kirurgiske afdelinger og ikke senge på opvågningsafdelinger.
Ambulant besøg:	En patients besøg i ambulatorium.
Indlæggelse:	Påbegyndelse af behandling af patient på et sengeafsnit.
Overflytning:	Flytning af en patient, der er under stationær behandling, fra en sengeafdeling til en anden. Dette betyder, at en overflytning regnes som en udskrivning og en ny indlæggelse.
Sengedage:	Et døgn, hvor en indlagt patient har modtaget behandling. Dog mindst 1 dag.
Liggetid	Liggetid opgøres som antallet af senge-dage, idet indlæggelsesdatoen, men ikke udskrivningsdatoen medregnes – dog mindst 1 dag.
Belægningsprocent:	Forholdet, udtrykt i procent, mellem det ydede antal sengedage i en given periode og antal sengepladser, multipliceret med antal dage i perioden.
Gennemsnitlig liggetid:	Summen af liggetiderne for udskrevne patienter i en periode, divideret med antallet af udskrivninger i samme periode.
Ambulant patient:	En patient, der er indskrevet i et ambulatorium og med ambulatoriet som stamafdeling modtager undersøgelse/behandling i sygehuset.

Skadestuepatient:	En patient, der bliver akut behandlet på en skadestue.
Diagnose:	Klassificeret betegnelse for en helbredsrelateret tilstand, der er optaget i gældende "Klassifikation af sygdomme".
Operation:	En procedure, som er optaget i den gældende "operationsklassifikation". 1 operation = 1 operationskode.

Definition af fuldtidsbeskæftigede (årsværk)

Antal ansatte personer omregnes til fuldtidsbeskæftigede, 37 timer. Fuldtidsbeskæftigede (årsværk) beregnes ud fra de beskæftigelsesenheder, som en person i et ansættelsesforhold har haft i en given periode. Beskæftigelsesenheder opgøres ud fra ansættelsesdage under hensyn til arbejdstid, for en given periode. Et ansættelsesforhold kan for fastlønnede maksimalt tælle svarende til én fuldtidsbeskæftigelse. For timelønnede omregnes præsterede timer i perioden til hele ansættelsesdage.

En person, som har været ansat i hele optællingsperioden på halv tid vil tælle som 0,5 omregnet til fuldtidsbeskæftiget.

En månedslønnet person, som har været heltidsansat i en stilling, 365 ansættelsesdage i løbet af året, vil derfor have en fuldtidsbeskæftigelse på 1 i en årsopgørelse.

Definition af lønsum

Den samlede A-indkomst tillagt bidrag til ATP og anden pension fratrukket dagpengegodtgørelse i forbindelse med ledighed

Definition af stillinger

Personalet på sygehusene er beskrevet ud fra forskellige stillingsgrupper. Disse repræsenterer personalets stillingsmæssige tilhørsforhold og ikke deres beskæftigelsesmæssige funktion.

De stillinger, som findes på sygehusene, er inddelt i forskellige stillingsgrupper, hvor der i første omgang skelnes mellem to personalegrupper, Sundhedsfagligt uddannet og Øvrigt personale. Disse to personalegrupper er så igen opdelt i stillingsgrupper baseret på stillinger på sygehusene.

Bilag II. Indberetningsskema for 2003

Sundhedsstyrelsen
Postboks 1881
Islands Brygge 67
2300 Kbh. S
72 22 74 00

Indsendes til den centrale sygehusforvaltning.
Returneres af den centrale sygehusforvaltning
til Sundhedsstyrelsen senest den 27. februar 2004.

Skema C. Beretning
for behandlingsafde-
linger om sengepladser.

Vejledning er anført på bagsiden.

Periode 1/1 2003-31/12 2003.

Beretning for

Sygehusets navn og nummer	Afdeling, afdelingsnummer og betegnelse
---------------------------	---

Pladser til indlagte patienter

	Sengepladser		Antal pladser i alt
	7-døgnsenge	Korttidssenge (5-døgnsenge)	
Antal normerede pladser pr 31/12 2003			
Gennemsnitligt antal disponible pladser i 2003 (med 1 decimal) (se vejledning)			

Dato for evt. ændring i antal normerede heldøgnspladser siden 31/12 2002	/	2003
--	---	------

7-døgnsenge midlertidigt ude af drift i 2003 (udfyldes kun, hvis gennemsnitlig antal disponible pladser ikke er oplyst)

Periode	Antal senge	Årsag
/ -/ 2003		
/ -/ 2003		
/ -/ 2002		
/ -/ 2003		

5-døgnsenge midlertidigt ude af drift i 2003 (udfyldes kun, hvis gennemsnitlig antal disponible pladser ikke er oplyst)

Periode	Antal senge	Årsag
/ -/ 2003		
/ -/ 2003		

En eventuel henvendelse fra
Sundhedsstyrelsen kan rettes til:

For rigtigheden af de meddelte
oplysninger:

Navn	Tlf. nr.	Dato	Underskrift
------	----------	------	-------------

Vejledning

Ved opgørelsen af antal sengepladser til indlagte patienter må ikke medtages pladser til ambulante patienter eller pladser vedrørende evt. tidligere deldøgns-patienter.

Der medtages senge på akut modtageafdelinger, senge til intensiv behandling og kuvøser samt senge på neonatalafdelinger, men *ikke* vugger til nyfødte på føde-afdelinger eller kirurgiske afdelinger, og *ikke* senge på opvågningsafdelinger.

Antal normerede 7-døgns- og 5-døgnssengepladser ønskes oplyst hver for sig. Normerede korttidssengepladser er pladser på afsnit, der regelmæssigt er lukket nogle dage i ugen (typisk fra fredag eftermiddag til mandag morgen).

Antal disponible sengepladser er defineret som normerede pladser minus pladser, som ikke kan benyttes som følge af ombygning, reparation, ferielukning, vakante stillinger blandt personalet og andre midlertidige årsager. Opgøres med 1 decimal. Såfremt sådanne opgørelser ikke foreligger, bedes rubrikkerne vedrørende 7-døgns- og 5-døgnssenge ude af drift udfyldt. Ændringer i antal normerede sengepladser i løbet af året ønskes oplyst med dato for ikrafttræden.

N.B. Forespørgsler til Sundhedsstyrelsen vedrørende skemaets udfyldelse kan rettes til: Overassistent Kirsten Rasbro
Sundhedsstyrelsen – Sundhedsstatistik
Direkte tlf.nr. 7222 7619

Bilag III. Liste anvendt ved sygdomsmønsterstatistikken for somatiske afdelinger (S-listen)

Infektionssygdomme og parasitære sygdomme

01	Tuberculosis, morbi bacterici alii et morbi venerii Tuberkulose, andre bakterielle sygdomme samt kønssygdomme	A00-A64;B90
02	Morbi infectiosi et parasitarii alii et sequelae Andre infektiøse og parasitære sygdomme samt følgetilstande	A65-A99 B00-B89 B91-B99

Ondartede svulster

03	Neoplasma malignum ventriculi Ondartet svulst i mavesæk	C16
04	Neoplasma malignum intestini tenuis, coli ekskl. rectum Ondartet svulst i tyndtarm, tyktarm, ekskl. endetarm	C17-C18
05	Neoplasma malignum recti et flexurae rectosigmoideae Ondartet svulst i endetarm	C19-C21
06	Neoplasma malignum pancreatis Ondartet svulst i bugspytkirtel	C25
07	Neoplasma malignum organorum digestionis aliorum et peritonei Ondartet svulst i andre fordøjelsesorganer og bughinde	C15 C22-C24;C26
08	Neoplasma malignum tracheae, bronchi, pulmonis Ondartet svulst i luftrør, bronkie og lunge	C33-C34
09	Neoplasm malignum mammae Ondartet svulst i brystkirtel	C50
10	Neoplasma malignum uteri Ondartet svulst i livmoder	C53-C55
11	Neoplasma malignum genitalium feminae, aliud s. non specificatum Ondartet svulst i andre eller ikke nærmere specificere- rede kvindelige kønsorganer	C51-C52 C56-C58
12	Neoplasma malignum genitalium viri Ondartet svulst i mandlige kønsorganer	C60-C63
13	Neoplasma malignum organorum urinariorum Ondartet svulst i urinorganer	C64-C68

14	Neoplasma malignum loci alterius sive non indicatum et neoplasma malignum metastaticum. Carcinoma in situ Ondartet svulst på andre og ikke specificerede lokalisationer, herunder metastatiske svulster, samt carcinoma in situ	C00-C14 C30-C32 C37-C49 C69-C80 C97;D00-D09
15	Neoplasmata telae lymphaticae et haematopoieticae Svulster i lymfatisk og bloddannende væv <i>Godartede svulster</i>	C81-C96
16	Fibromyoma, myoma uteri Fibromyom og myom i livmoder	D25
17	Neoplasma benignum aliud uteri et ovarii Anden godartet svulst i livmoder og svulst på æggestok	D26-D27
18	Neoplasma benignum aliud et naturae non specificatae Anden godartet svulst af ikke specificeret natur <i>Endokrine sygdomme, ernærings sygdomme og stofskiftesygdomme</i>	D10-D24 D28-D48
19	Thyreotoxicosis Tyreotoksikose	E05
20	Morbi glandulae thyreoideae alii Andre sygdomme i skjoldbruskkirtel	E00-E04 E06-E07
21	Diabetes mellitus Sukkersyge	E10-E14
22	Alii morbi systematis endocrini, avitaminoses et alii morbi metabolici Andre endokrine sygdomme, avitaminoser og stofskiftesygdomme <i>Sygdomme i blod og bloddannende organer</i>	E15-E16 E20-E90
23	Morbi sanguinis et systematis haematopoietici Sygdomme i blod og bloddannende organer <i>Psykiske lidelser m.v.</i>	D50-D89
24	Psychoses Sindssygdomme	F00-F39

25	Neuroses, disordines personalitatis et aliae perturbationes mentales, non psychoticae Neuroser, personlighedsforstyrrelser og andre psykiske, ikke-psykotiske forstyrrelser samt åndssvaghed og mental retardering	F40-F99
<i>Sygdomme i nervesystem og sanseorganer</i>		
26	Epilepsia Epilepsi	G40-G41
27	Alii morbi systematis nervosi Andre sygdomme i nervesystem	G00-G37 G43-G99
28	Morbi inflammatorii oculi Øjenbetændelser	H00-H01;H10 H15-H16;H20 H30;H46
29	Alii morbi et anomaliae oculi Andre sygdomme og anomalier i øje	H02-H06 H11-H13 H17-H19 H21-H28 H31-H45 H47-H59
30	Otitis media et mastoiditis Mellemørebetændelse og mastoidit	H65-H67 H70
31	Alii morbi auris et processus mastoidei Andre sygdomme i øre og processus mastoideus	H60-H62 H68-H69 H71-H75 H80-H95
<i>Sygdomme i kredsløbsorganer</i>		
32	Febris rheumatica activa et morbi chronici rheumatici cordis Aktiv gigtfeber og kroniske rheumatiske hjertesygdomme	I00-I09
33	Morbi hypertensivi Blodtryksforhøjelse (herunder blodtryksforhøjelse med hjertesygdom og nyresygdom)	I10-I15
34	Infarctus myocardii acutus Akut hjerteinfarkt	I21-I24
35	Alii morbi cordis arteriosclerotici Andre forkalkningsbetingede hjertesygdomme	I20;I25

36	Morbus cordis symptomaticus Symptomatisk hjertesygdom	I44-I50
37	Alii morbi cordis Andre hjertesygdomme	I30-I43 I51-I52
38	Morbi cerebrovasculares Karsygdomme i hjerne	I60-I69
39	Arteriosclerosis Åreforkalkning	I70
40	Varices venarum extremitatum inferiorum et tumores hemorrhoidales Åreknuder i underekstremiteter og hæmorroider	I83-I84
41	Alii morbi organorum circulationis Andre sygdomme i kredsløbsorganer	I26-I28 I71-I82 I85-I99
<i>Sygdomme i åndedrætsorganer</i>		
42	Infectiones acutae tractus respiratorii (influenza excepta) Akutte infektioner i luftveje, undtagen influenza	J00-J06
43	Influenza Influenza	J10-J11
44	Pneumonia Lungebetændelse	J12-J18
45	Bronchitis, emphysema pulmonum et asthma Bronkitis, udvidede lunger og astma	J20-J22 J40-J46
46	Hypertrophia tonsillarum et vegetationes adenoides Hævede mandler og polypper	J35
47	Alii morbi tractus respirationis superioris Andre sygdomme i øvre luftveje	J30-J34 J36-J39
48	Alii morbi organorum respirationis Andre sygdomme i åndedrætsorganer	J47-J99
<i>Sygdomme i fordøjelsesorganer</i>		
49	Morbi cavi oris, glandularum salivarium, maxillae et mandibulae Sygdomme i mundhule, spytkirtler og kæbe	K00-K14

50	Ulcus ventriculi, duodeni et oesophagi Sår i mavesæk, tolvfingertarm og spiserør	K25-K28
51	Alii morbi ventriculi, duodeni et oesophagi Andre sygdomme i mave, tolvfingertarm og spiserør	K20-K23 K29-K31
52	Appendicitis Blindtarmsbetændelse	K35-K38
53	Hernia abdominalis Bugbrok	K40-K46
54	Obstructio intestinalis, hernia non indicata Tarmslyng uden oplysning om brok	K56
55	Gastroenteritis, colitis non ulcerosa (non-infec- tiosa), diverticulum et functio laesa intestini Ikke-infektiøs tarmbetændelse, udposning på tarm og funktionelle tarmforstyrrelser	K50-K52 K57-K59
56	Alii morbi intestini et peritonei Andre sygdomme i tarm og bughinde	K55;K60-K67 K90-K93
57	Cholelithiasis, cholecystitis et cholangitis Galdesten, galdeblære- og galdegangsbetændelse	K80-K83
58	Alii morbi hepatis, viarum biliarium et pancreatis Andre sygdomme i lever, galdeveje og bugspytkirtel	K70-K77 K85-K87
<i>Sygdomme i urin- og kønsorganer</i>		
59	Morbi infectiosi renum et cystitis Infektiøse sygdomme i nyrer og blærebetændelse	N10-N12;N30
60	Calculus systematis urinarii Sten i nyrer og andre dele af urinorganer	N20-N23
61	Alii morbi systematis urinarii Andre sygdomme i urinorganer	N00-N08 N13-N19 N25-N29 N31-N39 N991 N995-N999
62	Hypertrophia prostatae Forstørret blærehalskirtel	N40
63	Alii morbi genitalium viri Andre sygdomme i mandlige kønsorganer	N41-N51
64	Morbi mammae, ovarii, tubae et parametrii Sygdomme i brystkirtel, æggestok, æggeleder m.m.	N60-N64;N70 N73;N83

65	Prolapsus uterovaginalis et malepositio uteri Fremfald og forkert lejring af livmoder	N81
66	Menstruatio abnormis Menstruationsforstyrrelse	N91-N94 N950
67	Symptomata climacterii Klimakterielle symptomer	N951-N959
68	Alii morbi genitalium feminae Andre sygdomme i kvindelige kønsorganer	N71-N72 N74-N80;N82 N84-N90 N97-N98 N992-N993
<i>Sygdomme i svangerskab, under fødsel og i barselseng</i>		
69	Infectiones viarum urinarium et toxicoses gravidarum et puerperarum Urinvejsinfektioner og forgiftninger i svangerskab og barselseng	O10-O16;O23
70	Aliae complicationes in graviditate et puerperio Andre komplikationer i svangerskab og barselseng	O00-O02 O20-O22 O24-O48 O85-O97
71	Abortus provocatus ex indicatione legali Abort efter abortlovens § 1-3	O04-O05
72	Abortus spontaneus Spontan abort	N96;O03
73	Abortus alius Anden og ikke specificeret abort	O06-O08
74	Partus, complicatio non indicata Fødsel uden komplikation	O80
75	Partus cum complicatione specificata Fødsel med komplikationer	O60-O75 O81-O84 O98-O99
<i>Sygdomme i hud og underhud</i>		
76	Infectiones cutis et subcutis Infektioner i hud og underhud	L00-L08
77	Alii morbi cutis et subcutis Andre sygdomme i hud og underhud	L10-L99

Sygdomme i knogler, bevægelsesystem og bindevæv

78	Arthritis rheumatoides et morbi relati Leddegigt og beslægtede sygdomme	M05-M09 M10-M14;M45
79	Osteo-arthritis et conditiones relatae Slidgigt og beslægtede tilstande	M15-M19;M43 M47-M49
80	Arthritis acuta et non specificata, rheumatismus alius Ledbetændelse, anden form for gigt i led og muskler	M00-M03
81	Osteomyelitis, periostitis et alii morbi ossium Knoglemarvsbetændelse og andre knoglesygdomme	M42;M46 M80-M94
82	Prolapsus disci intervertebralis et syndroma dolorum dorsi vertebralis Sygdomme i brusk mellem ryghvirvler, diskusprolaps og rygsmerter	M50-M54
83	Alii morbi ossium, organorum locomotorium et telae conjunctivae Andre sygdomme i knogler, bevægelsesystem og bindevæv	M20-M41 M60-M79 M95-M99

Medfødte misdannelser

84	Malformationes congenitae Medfødte misdannelser	Q00-Q99
----	--	---------

Årsager til sygdomme i perinatalperiode og død som følge heraf

85	Causae morborum et mortis perinatales Årsager til sygdomme i perinatalperiode og død som følge heraf	P00-P96
----	--	---------

Symptomer og mangelfuldt definerede tilstande

86	Symptomata et conditiones male definitae Symptomer og mangelfuldt definerede tilstande	R00-R99 N994
87	Personer i kontakt med læge eller sygehus med henblik på undersøgelse	Z00-Z13

*Traumer, forgiftninger, anden voldelig legemsbeskadigelse
(beskadigelsens natur)*

88	Fractura cranii, columnae vertebralis et ossium trunci Kraniebrud, brud af rygsøjle og kroppens knogler	S02;S12 S22;S32
89	Fractura ossis extremitatis superioris Knoglebrud i overekstremitet	S42;S52 S62
90	Fractura colli femoris Brud af lårbenshals	S72.0-S72.2
91	Fractura malleoli Brud af ankel	S82.3 S82.5-S82.7
92	Fractura alia extremitatis inferioris Andet knoglebrud i underekstremitet	S72.3-S72.9 S82.0-S82.2 S82.4 S82.8-S82.9 S92
93	Luxatio, distorsio articuli et ruptura ligamenti Ledskred, forvridning og overrivning af ledbånd	S03;S13 S23;S33 S43;S53 S63;S73 S83;S93
94	Commotio cerebri Hjernerystelse	S06.0
95	Laesio traumatica intracranialis alia sive non specificata Anden eller ikke specificeret intrakraniell læsion	S06.1-S06.9
96	Laesio traumatica organorum colli, thoracis, abdominis, pelvis et contusio sine laceratione cutis Læsioner af organer i hals, bryst og bughule samt bækken og kvæstelse med intakt hudoverflade	S26-S27 S36-S37
97	Vulnus, laceratio et laesio superficialis. Laesio vasorum tendinum et musculorum Åbent sår og vævssønderrivning samt overfladisk læsion. Karlæsion og læsion af sener og muskler	S00-S01 S05;S07-S08 S10-S11; S15-S18 S20-S21;S25 S28;S30-S31 S34-S35 S38-S39 S40-S41 S45-S48 S50-S51 S54-S58 S60-S61 S65-S68 S70-S71

		S74-S78 S80-S81 S84-S88 S90-S91 S94-S98
98	Veneficia Forgiftninger	T36-T50 T51-T65
99	Laesiones et reactiones aliae et non specificatae Andre og ikke specificerede skader ved ydre påvirkning	S04;S09 S14;S19 S24;S29 S44;S49 S59;S64 S69;S79 S89;S99 T00-T35 T66-T98
00	Undersøgelser, forebyggende foranstaltninger m.m. af personer uden sygdomstegn eller uden oplysning om diagnose	
	Personer med potentiel helbredsrisiko som følge af infektionssygdom	Z20-Z29
	Personer i kontakt med sundhedsvæsenet i forbindelse med reproduktion	Z30-Z39
	Personer i kontakt med sundhedsvæsenet på grund af særlige foranstaltninger og behandling	Z40-Z54
	Personer med potentiel helbredsrisiko i forbindelse med socioøkonomiske og psykosociale omstændigheder	Z55-Z65
	Personer i kontakt med sundhedsvæsenet under andre omstændigheder	Z70-Z76
	Personer med potentielle helbredsrisici i relation til familiens og egen livsform og visse tilstande, som kan påvirke sundhedstilstand	Z80-Z99

Bilag IV.**Liste anvendt ved sygdomsmønsterstatistikken for psykiatriske afdelinger**

Organiske psykiske lidelser	F00 – F19
Skizofreni/beslægtede lidelser	F20 – F29
Affektive lidelser og tilstande	F30 – F39
Nervøse tilstande	F40 – F69, F99
Psykiske lidelser og tilstande	F70 – F98

Bilag V. Liste over medtagne private sygehuse/klinikker

Alm. private	Hovedstadens Sygehusfællesskab	City Eye Clinic Dansk Synskirurgi Parkens Privathospital Privathospitalet Hamlet Scansleep Søvnlægecentret Åreknudeklinikken Øjenklinikken på Speciallægecentret ved Diakonissestiftelsen Øjenlæge Kim Julian
	Københavns Amt	Absalon Privatlinik Copenhagen Eye Clinic Erichsens Klinik Gildhøj Speciallægeklinik Hellerup Øjenklinik Københavns Søvn- og Snorkeklank Privathospitalet Danmark Skodsborg Røntgen og Ultralyd Sportsklinikken Steno Diabetes Center Strandvejsklinikken Søllerød Privathospital Øjenhospitalet Danmark Øjenkirurgisk Center Øjenklinikken v. Allan Berger Øjenlæge Johnny Johansen Øjenlæge Klaus Trier Øre-Staden Øreklubben i Bagsværd
	Frederiksborg Amt	Frederiksborg Klinikken
	Roskilde Amt	Kirurgisk Klinik Roskilde ApS Kirurgisk Klinik i Greve Privatklinikken Nattero Øjenklinikken Ole Baun
	Vestsjællands Amt	Epilepsihospitalet i Dianalund Privathospitalet Valdemar
	Fyns Amt	H.C. Andersen Klinikken Ortopædisk Klinik - Fyn Privathospitalet Mariahjemmet Privatklinikken Ortopædisk Kir Øjenlæge Rune Rask Øjenoperationsklinikken KAEK A
	Sønderjyllands Amt	Kongevejens Øjenkirurgiske Klinik Privathospitalet Kollund Øjenlæge Hans Erik Aamand

	Ribe Amt	Falck Rehab Varde Hjertecenter Varde Kirurgisk Klinik Esbjerg Ortopædkirurgisk Center, Varde Søvnapnøcentret I/S
	Vejle Amt	Arffmann's Plastikkirurgiske K Mølholm-Klinikken Speciallægeklinikken i Vejle
	Ringkøbing Amt	Privathospitalet Dalgas
	Århus Amt	Ciconia, Århus Privathospital Endoskopiklinikken Grymer Plastikkirurgisk Klinik Kirurgisk Klinik Århus Klinik for Ortopædkirurgi og S Prismet Somnea ApS. Århus Speciallægecenter Århus øjenklinik Øre-, næse-, halslæge Luise Grymer
	Viborg Amt	Dagkirurgisk Hospital, Viborg
	Nordjyllands Amt	Nordjysk Søvncenter Skørping Privathospital Øjenkirurgisk Klinik ApS, Aalborg Øjenklinikken Kalstrup Øjenklinikken i Hjørring ApS
Gigthospitaler	Sønderjyllands Amt	Kong Chr. X's Gigthospital, Gråsten
	Århus Amt	Højbjerg, Hans Jansens hjem
Sclerosehospitaler	Vestsjællands Amt	Sclerosehospitalet i Haslev
	Århus	Sclerosehospitalet i Ry
